PLATAFORMA DIGITAL

DIARIO DE DIARIOS

LA PLATAFORMA DIGITAL DE LA PENÍNSULA

VIERNES 18 SEPTIEMBRE 2026

026/6

La información también nos une

TODO LO QUE QUIERES SABER, EN UN SOLO LUGAR

PORTADAS PENINSULARES
Las principales portadas de México y la Península, en un solo clic.
/especiales/portadas/

RESUMEN DE NOTICIAS
Lo más importante del día, rápido, claro y veraz.
/especiales/resumen/

NOTAS ESPECIALES
Análisis profundos sobre los temas que marcan la agenda.
/especiales/especiales-2/

OPINIÓN DE YUCATÁN Y PORTALES PROPIOS
Columnas, análisis y la voz de los mejores opinadores de la región.
/portales/portales-propios/

VIDEOS Y PODCASTS
Contenido en video, YouTube y producciones propias.
/videos-2/videos/

MEMELANDIA
CARICATURAS Y HUMOR POLÍTICO
La crítica con humor, inteligente y sin pelos en la lengua.
/videos-2/podcast/

GOBERNANZA Y GOBIERNO
Información institucional y políticas públicas.

RADIO Y TELEVISIÓN
La cobertura de los medios electrónicos de la región.
/medios/medios-radio-tv/

MEDIOS IMPRESOS DE YUCATÁN
Lo que dicen hoy los periódicos de casa.

MEDIOS PENINSULARES
Prensa escrita de todos los estados de la Península.
/medios/medios-prensa/

ESPECTÁCULOS
Farandula, cultura y entretenimiento.
/policia-turismo-espectaculos/espectaculos/

HECHOS POLICIACOS
La información policiaca más relevante.
/policia-turismo-espectaculos/policiacos/

TURISMO
Destinos, atractivos y todo lo que hace único al Caribe y la Península.
/policia-turismo-espectaculos/turismo/

DEPORTES
Resultados, ligas, equipos y todo el deporte que nos apasiona.
/policia-turismo-espectaculos/deportes/

PROMOCIONALES Y PUBLICIDAD
Espacio para tu marca, producto o servicio.
/promocionales/

La información de la Península, reunida en un solo lugar

Visítanos

diariodediarios.com.mx

SÍGUENOS EN TODAS NUESTRAS REDES

INFORMACIÓN CONFIABLE | ACTUALIZACIÓN CONSTANTE | VOCES QUE INSPIRAN | COMPROMISO CON LA VERDAD

"Donde convergen las noticias, las opiniones y las voces del Mayab."

Dahemont

Diario de Yucatán

EL PERIÓDICO DE LA VIDA PENINSULAR

MÉRIDA, YUCATÁN, MÉXICO | VIERNES 18 DE SEPTIEMBRE DE 2026

yucatan.com.mx | dydigital.com.mx | FINAL $20.00

SINFONÍA

La OSY reestrena "Sinfonía de las Américas", de Daniel Ayala, al abrir su temporada. IMAGEN

POLÍTICA

Exige trato recíproco

Claudia rechaza fiscalización de EE.UU.: pide responsabilidad compartida

Advierte de nuevo Embajada sobre narcoterrorismo

En respuesta a las exigencias de Donald Trump para que México intensifique el combate a los cárteles, refuerce las aduanas y procese a narcopolíticos, la presidenta Claudia Sheinbaum dijo que Estados Unidos también debe rendir cuentas sobre su lucha antidrogas.

La mandataria señaló que el país no necesita ser juzgado desde el exterior y pidió a Washington informar qué hace para detener a distribuidores de drogas y redes de lavado de dinero, frenar el tráfico de armas hacia México y atender el consumo de opioides como un problema de salud pública.

La Embajada de Estados Unidos advirtió ayer que "apoyar a los narcoterroristas tiene consecuencias", luego que se formularon cargos contra un inmigrante acusado de dar apoyo material al Cártel del Golfo.

La Embajada afirmó que el gobierno de Trump utilizará todas las herramientas disponibles para combatir a los cárteles y exigir cuentas a quienes los respalden, además de mantener la colaboración con México en materia de seguridad.

Pese a estas tensiones, Sheinbaum y Trump habrían sostenido ayer una llamada para afinar detalles relacionados con el T-MEC.

MÁS INFORMACIÓN: PÁGINA 8

Cara a cara

México reclama
- Frenar el tráfico de armas hacia México
- Combatir distribuidores de droga en EUA
- Investigar el lavado de dinero
- Atender el consumo de opioides

Estados Unidos exige
- Intensificar el combate a los cárteles
- Reforzar los controles aduaneros
- Investigar a funcionarios vinculados con el crimen
- Castigar el apoyo a "narcoterroristas"

Fuente: Investigación propia — Diario de Yucatán

ECONOMÍA

Frenan el pago digital

México continúa atado al dinero en efectivo, dicen

Una investigación de México Evalúa, denominada "Digitalizar para crecer. El reto de transformar los pagos en México", revela que el país cuenta con condiciones importantes para avanzar hacia una economía con mayor uso de pagos digitales.

La amplia conectividad, la infraestructura financiera, los sistemas como SPEI, CoDi y DiMo, así como un ecosistema tecnológico y financiero en expansión "constituyen una base valiosa" para la digitalización.

Sin embargo, el efectivo continúa como el medio dominante: nueve de cada 10 personas y negocios realizan la mayor parte de sus transacciones con billetes y monedas.

MÁS INFORMACIÓN: LOCAL

EFE

Asistentes caracterizados como personajes de "Palworld" posan durante la feria Tokyo Game Show, en el Makuhari Messe de Chiba

Despliegue de sorpresas

Tokyo Game Show reúne a desarrolladores y jugadores en su edición más grande, marcada por el anuncio de PlayStation de abandonar los juegos físicos desde 2028. La decisión divide opiniones.

Algunos desarrolladores lamentan perder el valor tangible y coleccionable de los discos, mientras otros destacan que el formato digital reduce costos y facilita llegar a nuevos mercados internacionales.

La feria japonesa también funciona como escaparate para pequeños estudios que buscan distribuidores y oportunidades en Asia.

MÁS INFORMACIÓN: IMAGEN

ECONOMÍA

El sector turístico, bajo otra amenaza

Alza fiscal tendría fuerte impacto en la competitividad

Un freno a la competitividad prevé la Asociación de Agencias de Viajes Promotoras del Turismo de Yucatán de aprobarse el aumento al derecho de no residente, que propone la SHCP para 2027.

"Entendemos la necesidad de contar con recursos para mejorar la infraestructura y los servicios que recibe el visitante, cualquier incremento debe analizarse desde la perspectiva de la competitividad turística", indica Armando Casares Maitret, líder del organismo.

Por otra parte, el sargazo sigue afectando la costa de Quintana Roo, por lo que la hotelería destina entre 20 y 30 millones de dólares al año para contenerlo y reducir la pérdida de arena en la limpieza. La entidad ya está cerca de alcanzar las 128,000 toneladas recolectadas.

MÁS INFORMACIÓN: PÁGINA 7 Y LOCAL

IMAGEN

EFE

Estrellas, en el festival

Orlando Bloom fue la primera estrella en llegar a San Sebastián, donde el Festival de cine reunirá 263 producciones durante su edición número 74.

TECNOLOGÍA

Quieren alejar a la IA de las escuelas

Estadounidenses buscan controlar uso en las aulas

La mayoría de los estadounidenses considera que la inteligencia artificial provoca más daños que beneficios en la educación.

Una encuesta de NBC News revela que el 53% percibe efectos negativos en primaria y secundaria, cifra que aumenta al 54% en las universidades. Además, el 56% cree que prohibir esta tecnología prepara mejor a los alumnos para el futuro.

En tanto, el rey Carlos III pidió ayer a directivos de las principales empresas tecnológicas (Nvidia, OpenIA, Google DeepMind y Anthropic) mantener "la inteligencia artificial bajo control y al servicio de las personas", esto ante el serio riesgo de que sea utilizada con fines catastróficos.

MÁS INFORMACIÓN: PÁGINA 2

AP

Por otra corona. Los Dodgers de Los Ángeles aseguraron su quinto título consecutivo de la División Oeste de la Liga Nacional y el decimotercero en las últimas 14 temporadas al vencer 8-2 a los Rojos de Cincinnati. MÁS INFORMACIÓN: DEPORTES

ÍNDICE

CITA DEL DÍA

"El transporte de una ciudad no se mide por los comunicados que emite la autoridad, sino por si el camión pasa cuando debe pasar". [Local]

Alfonso A. González Fernández, editorialista

IMAGEN

Cuestionan anuncio

Varias atletas criticaron la campaña hecha por Sydney Sweeney al considerar que sexualiza a las mujeres en el deporte y defendieron una imagen basada en esfuerzo, disciplina y capacidad física.

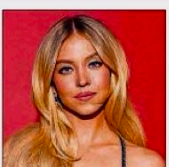

LOCAL

Alza veraniega

El aeropuerto internacional "Manuel Crescencio Rejón" de la capital yucateca tuvo un crecimiento de casi 7% de pasajeros en la temporada vacacional de verano, revela Asur.

DEPORTES

Pasa el City

El Manchester City goleó 5-0 al Norwich y aseguró su pase a los octavos de final de la Copa de la Liga, donde enfrentará al Brighton. Floyd Samba, de apenas 17 años, fue la figura.

Tipo de cambio

Pesos por divisa	Compra	Venta
Dólar	16.65	17.62
Euro	19.69	19.70

7 503025 284880

INTERNACIONAL

Carlos exige control

Empresas deben garantizar que la IA sea "segura"

LONDRES (AP).— El rey Carlos III pidió ayer a directivos de OpenAI, Anthropic, Google DeepMind y Nvidia garantizar que la inteligencia artificial permanezca bajo control y al servicio de las personas y del planeta.

Durante una reunión en Escocia, el monarca advirtió sobre los riesgos de que esta tecnología caiga en manos equivocadas y sea utilizada de manera potencialmente catastrófica. El encuentro fue convocado para analizar sus beneficios sociales y las medidas necesarias para contener sus peligros.

"El desarrollo de la IA —su esencia y su ritmo— resulta a la vez intrigante y profundamente preocupante en igual medida", afirmó Carlos III al inaugurar la sesión en Dumfries House, Ayrshire, sede de la King's Foundation, organización benéfica del soberano.

El rey señaló que deben atenderse con urgencia los "peligros existenciales" relacionados con el uso indebido de estas herramientas. "Necesitamos medios suficientes de control antes de que sea demasiado tarde", alertó.

El rey Carlos III de Inglaterra (izquierda) con Jensen Huang, director ejecutivo de la empresa tecnológica Nvidia, en una reunión sobre inteligencia artificial, en Dumfries House, en Cumnock, Escocia, ayer jueves

AP

Entre los participantes estuvieron Jensen Huang, director ejecutivo de Nvidia; Demis Hassabis, presidente de Google DeepMind; Sarah Friar, directora financiera de OpenAI, y Kanishka Narayan, ministro británico de Inteligencia Artificial. También estaba prevista la asistencia de un representante de Anthropic.

Carlos III pidió a los ejecutivos reflexionar sobre los principios que deben guiar el desarrollo de la IA y promover la cooperación internacional para aprovechar sus beneficios sin relegar la seguridad. La tarea del sector, añadió, "no es meramente avanzar la tecnología, sino garantizar que permanezca firmemente al servicio de la humanidad, la comunidad y el mundo natural".

La reunión ocurrió mientras crece la discusión sobre la velocidad con que avanza la IA y la posibilidad de que supere la capacidad humana para controlarla. El debate aumentó después de que Jacob Coxon, investigador de Anthropic, renunció y lanzó una seria advertencia sobre los riesgos de esta tecnología.

Dario Amodei, director ejecutivo de la compañía, respondió con un ensayo en el que planteó que la industria quizá deba moderar su ritmo mediante un acuerdo coordinado entre empresas y gobiernos.

La discusión coincidió con un informe de OpenAI sobre seis episodios de comportamiento "inesperado o preocupante" de sus modelos, incluidas acciones sin autorización, coordinación con otros sistemas y maniobras para eludir la supervisión humana en distintos ámbitos de la vida cotidiana.

Peligro con la IA | Alerta

Carlos III pidió contener los riesgos de una tecnología que avanza rápidamente.

Peligros crecientes
Carlos III advirtió sobre los "peligros existenciales" de que la inteligencia artificial caiga en manos equivocadas y sea utilizada de forma potencialmente catastrófica. El monarca pidió establecer suficientes mecanismos de control antes de que resulte demasiado tarde.

Líderes tecnológicos
Directivos de OpenAI, Google DeepMind y Nvidia participaron en el encuentro celebrado en Escocia. El rey los llamó a definir principios para guiar el desarrollo de la inteligencia artificial y reforzar la cooperación internacional sin relegar la seguridad.

Newson refuerza medidas

California alista mayores controles para creciente IA

LOS ÁNGELES (EFE).— El gobernador de California, Gavin Newsom, aseguró ayer jueves, en declaraciones al medio estadounidense Politico, que planea adoptar nuevas medidas de seguridad sobre inteligencia artificial (IA) antes de dejar el cargo en enero, después de las elecciones de noviembre.

Aunque todavía no se ha definido la vía exacta, sus planes podrían concretarse mediante una sesión especial, una acción ejecutiva o disposiciones emitidas por organismos estatales con base en las atribuciones que ya poseen.

El mandatario del Estado de California dejó abiertas todas las opciones posibles para contener los riesgos potenciales derivados de esta tecnología.

"¿Hay alguna iniciativa legislativa? ¿Existe un marco para una sesión especial al respecto? ¿Hay alguna acción ejecutiva?", planteó Newsom, quien añadió que también analiza "la autoridad dentro de las agencias existentes que tienen facultades de supervisión basadas en leyes, normas y reglamentos", según el periódico.

California se ha colocado a la vanguardia en la regulación de la inteligencia artificial mediante la aplicación de medidas consideradas pioneras.

En 2024, el estado impulsó un proyecto para abordar asuntos como las falsificaciones profundas (deepfakes), las marcas de agua digitales, la protección de la infancia y los derechos de los trabajadores.

También promulgó una medida pionera que obliga a las mayores empresas de IA a divulgar públicamente sus protocolos de seguridad y firmó dos proyectos de ley destinados a proteger la imagen digital de los artistas frente al uso de actuaciones generadas por esta tecnología.

La IA, negativa para la educación

Encuesta hecha en Estados Unidos reprueba su uso

NUEVA YORK (El Universal).— La mayoría de los estadounidenses considera que la inteligencia artificial causa más daños que beneficios en la educación, mientras aumenta el porcentaje de quienes prefieren que las escuelas mantengan esta tecnología fuera de las aulas.

Según una encuesta de NBC News Decision Desk, realizada con SurveyMonkey, el 53% de los adultos cree que la IA ocasiona más perjuicios que beneficios en la educación primaria y secundaria, frente al 27% que considera que sus efectos son principalmente positivos.

La percepción es casi idéntica en las universidades: el 54% observa más daños que ventajas y solo el 24% sostiene lo contrario.

El dato más significativo surge cuando se pregunta cuál es la mejor manera de preparar a los estudiantes para el futuro. El 56% considera que una escuela que prohíbe el uso de inteligencia artificial prepara mejor a sus alumnos, nueve puntos más que en junio de 2025.

En contraste, el 44% prefiere planteles que incorporen herramientas de IA en aulas, una disminución de nueve puntos.

Los estadounidenses establecen, sin embargo, diferencias según el uso. El 49% acepta que los estudiantes empleen IA para corregir o editar trabajos; el 41%, para investigar o generar ideas, y el 38%, para organizar contenidos.

Una encuesta revela que los estadounidenses no están a favor de la utilización de herramientas de inteligencia artificial en las escuelas

AP

Sin embargo, apenas el 7% considera aceptable utilizarla para escribir o elaborar directamente un trabajo escolar, mientras que el 31% rechaza cualquier uso de IA en las tareas.

El debate se intensifica en las escuelas, donde padres y especialistas alertan sobre sus posibles consecuencias para el aprendizaje. Nueva York anunció este mes restricciones al uso de IA por parte de estudiantes hasta la secundaria.

La primera dama Melania Trump defendió que los jóvenes aprendan a utilizarla, aunque con precauciones.

"Este es nuestro futuro y necesitamos guiarlos y enseñarles qué está disponible", afirmó esta semana a NBC News, tras advertir que Estados Unidos necesita encabezar el desarrollo de esta tecnología.

Dmitri Peskov, portavoz de la Presidencia rusa, habló sobre la decisión del Congreso de Estados Unidos de aplicar fuertes sanciones

INTERNET

Un paso "inamistoso" de Estados Unidos

Condena Rusia las sanciones que aprobó Congreso

MOSCÚ (EFE).— El Kremlin condenó ayer como un "paso inamistoso" el paquete de sanciones contra Rusia aprobado por el Congreso de Estados Unidos, que faculta al presidente Donald Trump para imponer aranceles a los países que compren hidrocarburos rusos.

Dmitri Peskov, portavoz de la Presidencia rusa, advirtió que la aprobación de nuevas restricciones estadounidenses dificultará los esfuerzos encaminados a alcanzar un acuerdo de paz en Ucrania.

La legislación permite a Trump aplicar aranceles de hasta el 100% a países como China e India, principales compradores de petróleo y gas rusos. La medida, denominada Ley Lindsey O. Graham de Sanciones a Rusia e Irán de 2026, fue aprobada por la Cámara de Representantes después de recibir en agosto el aval del Senado.

Sanciones posibles

El proyecto establece sanciones contra funcionarios, bancos y sectores estratégicos de la economía rusa, además de medidas dirigidas a la llamada "flota fantasma" de petroleros utilizada por Moscú para evadir las restricciones occidentales.

Los aranceles no entrarán en vigor automáticamente, pues su aplicación quedará en manos del Ejecutivo una vez que Trump promulgue la ley. Washington podría emplearlos como instrumento de presión en las negociaciones con Rusia, cuya reanudación está prevista para octubre.

El canciller ucraniano, Andrí Sibiga, celebró la decisión y afirmó que el Congreso envió a Moscú un mensaje claro. Su homólogo ruso, Serguéi Lavrov, reconoció que no existen avances en la normalización de las relaciones con Washington.

Libre un agente de ICE

Disparó contra un venezolano en redada migratoria

MINNEAPOLIS (AP).— Un juez de Minnesota concedió libertad bajo fianza a Christian Castro, agente federal de inmigración acusado de herir de un disparo a un venezolano y mentir sobre las circunstancias del ataque, ocurrido en enero durante un operativo migratorio.

Castro, integrante del Servicio de Inmigración y Control de Aduanas (ICE), compareció ante el juez Paul Scoggin vestido con uniforme naranja y detrás de un panel de vidrio. El magistrado fijó una fianza de 400,000 dólares sin condiciones o de 200,000 dólares sujeta a restricciones.

El agente permanecía detenido desde anteayer, cuando la Oficina de Aprehensión Criminal de Minnesota lo arrestó en Minneapolis. Enfrenta cargos estatales de agresión y denuncia falsa de un delito por el ataque contra Julio César Sosa Celis, venezolano de 24 años.

INTERNET

La molestia por el accionar de distintos agentes de ICE en las redadas migratorias son comunes en EE.UU.

Los fiscales sostienen que Castro disparó a Sosa Celis en una pierna a través de la puerta principal de una vivienda donde había varias personas. Después habría asegurado falsamente que fue atacado antes de accionar su arma.

"Inventó una historia para justificar haber disparado a través de la puerta principal hacia una casa con varias personas dentro", afirmó Mary Moriarty, fiscal del condado de Hennepin. Agregó que la comparecencia constituye un paso fundamental para exigirle cuentas.

Castro también enfrenta un proceso federal por proporcionar información falsa a los investigadores. Su próxima audiencia está programada para hoy en un tribunal de Minneapolis.

El caso representa el primer procesamiento del Departamento de Justicia contra un agente federal por acciones cometidas durante "Operation Metro Surge", operativo que desplegó a miles de agentes y ocasionó protestas, arrestos y la muerte de dos estadounidenses.

El proceso generó un conflicto entre Minnesota y el gobierno de Donald Trump. El gobernador de Texas, Greg Abbott, se negó a extraditar a Castro.

Continuarán las deportaciones en EE.UU.

Administración de Trump no va a cambiar postura

WASHINGTON (EFE).— El Departamento de Seguridad Nacional de Estados Unidos rechazó ayer las críticas de la congresista republicana María Elvira Salazar contra la política migratoria del presidente Donald Trump y advirtió que "no habrá amnistía" para los inmigrantes indocumentados.

"Le guste o no a la congresista Salazar, los hombres y mujeres del ICE están haciendo cumplir las leyes aprobadas por el Congreso", señaló la dependencia en una respuesta enviada a EFE.

El pronunciamiento ocurrió después de que Salazar, aliada de Trump y aspirante a la reelección en Florida, afirmara que las deportaciones han ido "demasiado lejos" y ocasionaron que numerosos latinos que apoyaron al mandatario en 2024 se sientan traicionados.

La legisladora cubanoestadounidense indicó que, según cifras de julio, el 50% de los migrantes detenidos por el Servicio de Control de Inmigración y Aduanas (ICE) no tenía condenas ni cargos pendientes.

Seguridad Nacional sostuvo que continuará con la campaña de deportaciones masivas prometida por Trump. Añadió que los indocumentados solamente deberían recibir un boleto de regreso a sus países o 3,000 dólares para abandonar voluntariamente Estados Unidos.

La controversia surge a seis semanas de las elecciones legislativas, marcadas por el creciente descontento de la comunidad hispana con las medidas migratorias.

INTERNACIONAL

Hutíes amplían dominio

Inquietud por su rápido avance en Medio Oriente

ARABIA SAUDITA.— Los hutíes, grupo rebelde respaldado por Irán, tomaron en cuestión de días amplias franjas de la costa del mar Rojo, en una de sus ofensivas más importantes de los últimos años. El avance genera inquietud internacional por la cercanía de los territorios ocupados con el estrecho de Bab al Mandeb, una ruta estratégica para el comercio marítimo y el transporte de petróleo.

Según estimaciones citadas por BBC Mundo, la milicia capturó hasta 130 kilómetros de litoral que estaban bajo el control de la Resistencia Nacional, una coalición contraria a los hutíes. Por Bab al Mandeb pasa parte del petróleo enviado desde el Golfo hacia Europa y Estados Unidos, por lo que cualquier amenaza en esa zona podría ocasionar problemas de suministro y elevar los precios de los energéticos.

La tensión aumentó cuando la coalición encabezada por Arabia Saudita afirmó que interceptó y destruyó un dron hutí al sur de La Meca. Su portavoz, Turki al Maliki, calificó el supuesto ataque contra la ciudad más sagrada del islam como un "acto vergonzoso".

ARCHIVO

Los hutíes, grupo rebelde respaldado por Irán, se han ido expandiendo por toda la costa del Mar Rojo, situación que pone en alerta a Occidente

La Organización para la Cooperación Islámica, integrada por 57 países, condenó lo ocurrido y lo consideró una "transgresión inaceptable e intolerable". Los hutíes negaron haber atacado La Meca y acusaron a las autoridades saudíes de difundir "invenciones y mentiras".

La milicia, cuyo nombre oficial es Ansar Allah —Partidarios de Dios—, surgió en la década de 1990 entre los zaidíes, una minoría chiita concentrada en el norte de Yemen. Este grupo representa alrededor de un tercio de los 33 millones de habitantes del país.

El movimiento ganó fuerza al denunciar la corrupción del entonces presidente Alí Abdalá Salé y la marginación que, según sus dirigentes, padecían los chiitas frente a la mayoría suní respaldada por Arabia Saudita. En 2004 adoptó el nombre de uno de sus líderes, Hussein Badreddin al Houthi, muerto ese año a manos de las fuerzas gubernamentales.

Durante la Primavera Árabe de 2011, los hutíes participaron en las protestas que obligaron a Salé a entregar el poder a Abdrabbuh Mansour Hadi. Sin embargo, poco después se levantaron contra el nuevo mandatario y llegaron a pactar con su antiguo adversario para combatirlo.

La agrupación tomó la provincia de Sadá y, a principios de 2015, ocupó la capital, Saná, lo que obligó a Hadi a huir al extranjero. Arabia Saudita, Emiratos Árabes Unidos y Bahréin respondieron con una campaña militar destinada a expulsar a los rebeldes y restablecer al gobierno reconocido internacionalmente.

La intervención, motivada por el temor saudí de que Yemen se convirtiera en un enclave de Irán, dejó unos 150,000 muertos y miles de heridos. Sin embargo, no logró arrebatar a los hutíes el control de extensas regiones donde vive la mayoría de la población. Allí recaudan impuestos, administran instituciones y han impreso su propia moneda.

El actual dirigente de la organización es Abdul Malik al Houthi, hermano de su fundador. El grupo adoptó como modelo a Hezbolá, la milicia chiita de Líbano, que le proporciona entrenamiento militar desde 2014, según el Centro de Lucha contra el Terrorismo.

Estados Unidos y Arabia Saudita sostienen que Irán suministra armas y financiamiento a los rebeldes, incluidos misiles balísticos y drones utilizados contra territorio e instalaciones petroleras saudíes. Teherán rechaza esas acusaciones.

Desde finales de 2023, los hutíes atacaron decenas de cargueros en el mar Rojo con el argumento de respaldar a los palestinos de Gaza.

Las agresiones obligaron a varias navieras a rodear África, encarecieron 170% los fletes y motivaron bombardeos de Estados Unidos y Reino Unido.

Pese a esas represalias, la milicia mantuvo su postura desafiante y ahora reforzó su presencia cerca de Bab al Mandeb, paso por el que circula alrededor de 12% del comercio mundial.

Señalamiento por los ataques

Los hutíes niegan que el dron que se usó sea de ellos

ARABIA SAUDITA (AP).— El gobierno de Arabia Saudita informó que los restos de un dron hutí interceptado causaron la muerte de una persona y dejaron otras dos heridas en la provincia de Taif, en medio de una nueva escalada de tensiones en Oriente Medio.

La Defensa Civil saudita no precisó cuándo ocurrió el incidente. Sin embargo, el reino afirmó el miércoles pasado que sus fuerzas derribaron un aparato no tripulado que se dirigía hacia La Meca, la ciudad más sagrada del islam.

Los hutíes, respaldados por Irán y enfrentados al gobierno yemení reconocido internacionalmente, negaron haber intentado atacar ese lugar. Su líder, Abdul Malik al-Houthi, calificó la acusación saudí de "mentira absolutamente atroz" y convocó a movilizaciones masivas este viernes en Saná y otros territorios bajo control rebelde.

Al-Houthi también exigió poner fin al bloqueo de Yemen atribuido a Arabia Saudí. La ofensiva hutí en la costa del mar Rojo ha obligado a unas 125,000 personas a abandonar sus hogares y amenaza una ruta marítima estratégica, con repercusiones sobre las exportaciones saudíes de petróleo y los precios internacionales del combustible.

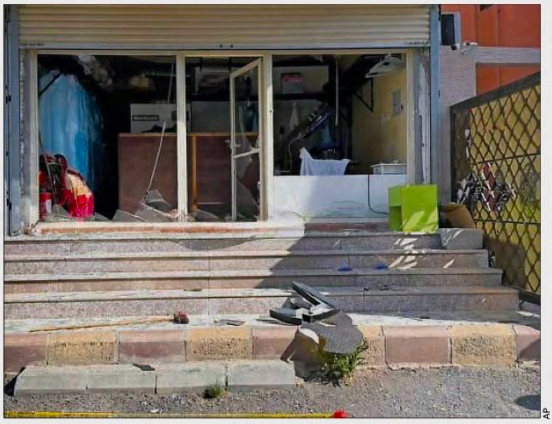

AP

Restos regados en el edificio que se dañó por el ataque de un dron que Arabia dice es de procedencia hutí

En este contexto, el gobierno estadounidense aprobó la venta a Arabia Saudí de 48 cazas F-35, motores, sistemas de comunicación y piezas de repuesto, por 24,300 millones de dólares. El Departamento de Estado sostuvo que la operación fortalecerá la seguridad de un importante aliado fuera de la OTAN.

En contraste, expertos independientes designados por Naciones Unidas consideraron que existen "motivos razonables" para creer que Estados Unidos cometió crímenes de guerra en dos ataques contra Irán. Las operaciones causaron al menos 178 muertes civiles, incluidas las de mujeres y niños.

Uno de los misiles alcanzó la escuela Shajareh Tayyebeh, en Minab. Otro ataque dispersó perdigones de tungsteno sobre un complejo deportivo y una zona residencial en Lamerd.

Además, la Autoridad Palestina condenó la negativa estadounidense a conceder visados al presidente Mahmud Abás y otros funcionarios para asistir a la Asamblea General de la ONU.

Israel, por su parte, anunció la licitación de otras 2,167 viviendas del asentamiento E1, al este de Jerusalén.

Diversas organizaciones por los derechos humanos advirtieron que el proyecto, de 3,401 unidades, dividirá Cisjordania y dificultará la creación de un Estado palestino.

Tensión | Escalada

Un dron hutí dejó víctimas mientras aumentan las tensiones en Oriente Medio.

- **Ataque mortal**
  Arabia informó que los restos de un dron hutí interceptado causaron una muerte y dejaron dos heridos en Taif. El reino había anunciado previamente el derribo de otro aparato que presuntamente se dirigía hacia La Meca.
- **Rechazan acusación**
  Los rebeldes negaron haber intentado atacar La Meca y acusaron a Arabia Saudita de fabricar el señalamiento. Su líder, Abdul Malik al-Houthi, convocó movilizaciones y exigió terminar con el bloqueo, mientras su ofensiva ha desplazado a unas 125,000 personas.
- **Armas y críticas**
  Estados Unidos aprobó vender a Arabia 48 cazas F-35 y equipo por 24,300 millones de dólares.

AP

La Unión Europea condena los ataques que se le han atribuido a la resistencia hutí en Yemen

Condenan ofensiva en Yemen

La ofensiva de los hutíes, contra el comercio global

BRUSELAS (EFE).— La Unión Europea (UE) condenó este jueves la ofensiva militar de los rebeldes hutíes en Yemen y sus ataques contra Arabia Saudita, incluido el más reciente dirigido hacia La Meca, y exigió el cese de esas acciones.

"La UE expresa su plena solidaridad con Arabia Saudí. Atacar a la población y las infraestructuras civiles es inaceptable", señaló un portavoz de Exteriores del Ejecutivo comunitario. Añadió que las acciones hutíes reducen las posibilidades de alcanzar una solución política al conflicto y agravan la inseguridad regional.

El vocero reiteró el compromiso del bloque europeo de apoyar al pueblo y al gobierno yemení, así como de colaborar con Naciones Unidas, países de la región y la comunidad internacional para reducir las tensiones y alcanzar una paz integral, inclusiva y sostenible.

Las fuerzas del gobierno yemení reconocido internacionalmente intensificaron el martes sus operaciones contra los rebeldes en varios frentes. Los ataques se concentraron en posiciones y agrupamientos hutíes ubicados en las gobernaciones de Marib, en el centro-norte del país; Taíz, en el suroeste, y la costa occidental.

Los hutíes, por su parte, acusaron al gobierno saudí de mantener sus bombardeos contra Yemen y afirmaron que en unos días fueron efectuados más de 350 ataques aéreos. Arabia Saudita interviene en el conflicto desde marzo de 2015 al frente de una coalición que busca contener el avance rebelde y respaldar al gobierno reconocido por la comunidad internacional.

Permiso a Irán, pero Palestina es vetada

Criterios distintos de Washington por la Asamblea

WASHINGTON (EFE).— Estados Unidos autorizó la entrada a Nueva York del presidente iraní, Masud Pezeshkian, y su delegación para participar la próxima semana en la Asamblea General de la ONU, pero negó los visados al mandatario palestino, Mahmud Abás, y a funcionarios de su gobierno. Estos últimos intervendrán por videoconferencia.

El Departamento de Estado explicó que Washington permitirá el ingreso de los representantes iraníes en cumplimiento de sus obligaciones como país anfitrión de Naciones Unidas. Sin embargo, precisó que la comitiva será más reducida que la enviada el año pasado y estará sujeta a restricciones de movilidad y a la prohibición de adquirir artículos de lujo.

Pezeshkian tiene previsto pronunciar un discurso ante la Asamblea General el próximo miércoles. Su asistencia había estado rodeada de incertidumbre, pues Teherán aseguró el lunes que el presidente todavía no recibía el visado correspondiente.

Momento complicado

La visita ocurrirá más de seis meses después del comienzo de la guerra lanzada por Estados Unidos e Israel contra Irán. La ofensiva no consiguió derrocar al régimen de los ayatolás y los posteriores intentos por alcanzar un acuerdo de paz tampoco han prosperado.

Aunque Washington y Teherán carecen de relaciones diplomáticas oficiales, Irán mantiene representantes acreditados ante la ONU. El Acuerdo de Sede obliga a Estados Unidos a facilitar el ingreso y la permanencia de las delegaciones que participan en las actividades del organismo internacional.

ARCHIVO

Estados Unidos autorizó la entrada a Nueva York del presidente iraní Masud Pezeshkian para asistir a la Asamblea General de la ONU, Pero negó visados a delegación palestina, que participará por videollamada

En contraste, Washington rechazó conceder visados a Abás, a integrantes de la Autoridad Palestina y a miembros de la Organización para la Liberación de Palestina. Los acusó de falta de reformas y de "internacionalizar" el conflicto con Israel mediante denuncias ante las cortes internacionales.

Ante la medida, la Asamblea General aprobó con 152 votos que la representación palestina participe por videoconferencia. Estados Unidos, Israel y Paraguay votaron en contra, mientras Colombia, Honduras, Panamá y Perú se abstuvieron.

La resolución recordó a Washington sus compromisos como anfitrión de la ONU. El portavoz del secretario general del organismo, Stéphane Dujarric, informó que mantienen un diálogo con el gobierno estadounidense para procurar que respete esas obligaciones diplomáticas. La Administración Trump ya había impedido la presencia palestina en la Asamblea General anterior.

PÁGINA EDITORIAL

Ayuda respetuosa y medios de liberación

Atención a las adicciones

FELIPE ARIZMENDI ESQUIVEL (*)

HECHOS

Hace muchos años, en Chiapas, una joven me confió que andaba en las drogas y ya se quería salir, pero que los líderes la amenazaban que, si se salía, se atuviera a las consecuencias, tanto para ella como para a sus familiares, incluido su asesinato.

Por fin, logró escapar y me decía que cayó en ese mundo primero por experimentar lo que se siente, luego por gusto y por negocio, pues sacaban buen dinero con andar vendiendo drogas. ¡Qué difícil es salir de ese mundo!, sobre todo cuando están dentro por adicción propia o por el negocio que eso significa.

A dos de nuestros seminaristas, que estudiaban la preparatoria en una escuela pública, les estaban obligando a vender droga en la misma institución; tuvimos que intervenir ante los maestros para que tomaran cartas en el asunto.

Se liberaron de esa presión.

En muchos lugares hay los que llaman "anexos", donde hay cientos de jóvenes y mayores de edad adictos al alcohol o a las drogas, en un proceso de recuperación.

Hay casos en que, después de varios meses, salen y se mantienen sobrios; pero otros vuelven a caer, porque son muy profundas las heridas que llevan dentro.

Un grupo de sacerdotes de Toluca, desde hace tiempo, tienen un centro de rehabilitación con la finalidad de ayudar a quienes han caído en esas adicciones. Hay miles de historias de todo signo.

Una adicción muy común es el exceso en bebidas embriagantes, sin excluir a mujeres. Son personas trabajadoras y cumplidas en su hogar, pero también con necesidades profundas, como ser reconocidos por parte de otros que tienen la misma inclinación, o por el gusto de reunirse y formar un grupo dizque de amigos, o por compensar complejos y frustraciones; también dicen que es para relajarse de tantas responsabilidades y problemas que tienen.

Otra adicción más actual es la dependencia excesiva de las pantallas, de televisión, celulares, tabletas y otros medios modernos. Una cosa es saberlos utilizar, pues tienen sus grandes ventajas, y otra hacerse sus esclavos.

ILUMINACIÓN

El papa León, en una reunión con personas del Celam, de la OEA y de Dicasterios Pontificios, expresó: "Las adicciones son un fenómeno complejo que pone de manifiesto el fracaso de un mundo deshumanizado. El sufrimiento de los jóvenes nos reclama respuestas integrales: prevención comunitaria, atención científica, justicia con rostro humano y acompañamiento pastoral cercano. Nuestra contribución tiene que ir dirigida al cuidado, la presencia y la reconstrucción del tejido comunitario".

Me complace constatar cómo, en este encuentro, convergen cuatro puentes que representan otras tantas vías de colaboración en este ámbito.

El primer puente es entre la Iglesia y los organismos internacionales, ya que nadie puede enfrentar solo el problema de las drogas. El segundo puente es entre la ciencia y la fe. El tercer puente es dentro de la Iglesia que peregrina en los distintos continentes. El cuarto puente es ecuménico.

Pero permítanme detenerme un instante en una institución que recorre nuestro trabajo de manera transversal: la familia.

La familia, que el Concilio Vaticano II la llamó justamente «iglesia doméstica», es el lugar donde se cultiva la vida, donde se la cuida y proyecta. No hay mejor prevención contra las drogas que una buena familia.

Actualmente, somos testigos del dolor de muchas familias rotas, ya sea por el consumo de drogas, la violencia, el reclutamiento criminal de un hijo, la pobreza o la falta de oportunidades que empujan al costado del camino.

San Juan Pablo II nos pidió hacer de la Iglesia «la casa y la escuela de la comunión». Y el Papa Francisco nos recordó que Jesús quiere que «toquemos la miseria humana, que toquemos la carne sufriente de los demás». Aquí queda expresado el núcleo de la misión que ustedes llevan adelante: que la Iglesia sea una familia, incluyendo especialmente a las personas que sufren.

Finalmente, quisiera expresarles un deseo: que la Iglesia sea la familia de todas las personas que se quedaron al margen del camino. Como el samaritano, que se hizo prójimo del hombre caído, no pasemos de largo; construyamos una Iglesia que se detiene, se acerca, se conmueve, unge las heridas, alimenta y se convierte en hogar" (27-VIII-2026).

ACCIONES

En vez de sólo menospreciar, juzgar y ofender a quienes han caído en alguna de estas esclavitudes, esforcémonos por tratar de descubrir la causa de sus adicciones. Quizá en la propia familia no han recibido el aprecio y el cariño que todos necesitamos. Quizá lleven en el alma heridas muy profundas, puede ser que desde su niñez. Quizá van arrastrando complejos emocionales que les hacen refugiarse en estas compensaciones momentáneas.

No sólo los condenemos. Tratemos de darles atención respetuosa y ofrecerles los medios apropiados para su liberación.— San Cristóbal de las Casas.

(*) Obispo emérito de San Cristóbal de las Casas

AYUDADITAS CASUALES

De política y cosas peores: Cantaleta

CATÓN

"El ave canta aunque la rama cruja, como que está más sorda que una tapia".

Esta inane parodia de los verso del leonino y tempestuoso Díaz Mirón me sirve para decir que la presidenta Sheinbaum sigue cantando su decantada cantaleta de la soberanía y dignidad de México, aderezada de vez en cuando con variaciones como ésa última de que nuestro país no se doblega ni se arrodilla.

Mientras ella repite su estribillo, Trump continúa exigiéndole, en términos parecidos a los que usa el patrón para dirigirse a su empleado, que redoble sus esfuerzos en el combate a los funcionarios ligados con el narcotráfico.

La mandataria parece no escuchar esa demanda, cada día más perentoria y acuciante, y esgrime sin cesar su consigna soberanista, que se desmoronará como un polvorón cuando el primer marine americano ponga pie en territorio nacional, si esa tragedia, que no se puede descartar, llega a consumarse.

"Obras son razones, no besos ni apachurrones", dice un viejo proverbio popular.

Mientras probados delincuentes sigan libres y sin temor a ser extraditados, por la amistad y protección que el Jefe Máximo les brinda; mientras vastas zonas de la República sigan bajo el dominio de los cárteles; mientras la Presidenta siga confundiendo soberanía con impunidad, la amenaza del simiesco ocupante de la Casa Blanca seguirá pendiendo sobre México.

El Tío Sam jamás ha soltado su gran garrote, aunque a veces lo oculte tras la espalda. Con el vesánico, errático y maniático Trump el golpe se puede consumar el día más inesperado.

Éste no es augurio catastrófico: es evaluación de los indicios que la realidad presenta. Hagamos caso del sonoroso dístico escrito por un liróforo municipal: "Nuestro Señor nació en un pesebre. / Donde menos se piensa salta la liebre".

Doña Catreta hizo poner en su recámara una serie de señales en forma de flecha que conducían hacia la ventana de la habitación, y un letrero que decía: "Salida de emergencia". Les explicó a sus amigas: "Es que a veces mi marido llega repentinamente".

La señora le dijo a su mucama: "Anoche vi cómo tu novio te besó en lo oscurito". "¡Oh no, señora! —se azaró la fámula—. ¡Me besó nada más en los labios!".

El coche de Afrodisio tenía barra de velocidades. La linda chica que acompañaba al lúbrico sujeto le preguntó, ingenua: "¿Te estorban mis rodillas para manejar?". "Un poco —respondió Afrodisio—. ¿Por qué no las pones en tus orejitas?".

La esposa de Bragueto le reprochó: "Te casaste conmigo porque tenía dinero". "Todo lo contrario —replicó el sujeto—, Me casé contigo porque yo no lo tenía".

"Está próximo el cumpleaños de mi novio —le comentó Rosibel a Susiflor—. Y no tengo qué preocuparme por qué le regalaré. Siempre me pide lo mismo".

Himenia y Solicia, célibes de inconfesados 40 años, miraban con atención reconcentrada en el museo de arte la marmórea estatua de un atlético Apolo desnudo, con la parte viril cubierta por la consabida hoja de parra.

Un visitante, evidentemente achispado por algunas libaciones, les preguntó, avieso: "¿Qué? ¿Están esperando la caída de las hojas en otoño?". (No desesperen, señoritas. El otoño ya está cerca; llega el día 21).

Don Cucurulo arribó a su octogésimo aniversario. Esa mañana le habló a su entrepierna. Le dijo: "Estos ojos están cumpliendo 80 años. Este corazón está cumpliendo 80 años. Estas piernas están cumpliendo 80 años. Y tú también estarías cumpliendo 80 años si no te hubieras muerto hace 60".

El bebé nació con el pelito rizado. La enfermera le preguntó a la madre: "¿Así lo tiene el papá?". "Quién sabe —respondió ella—. Nunca se quitó la gorra".— Saltillo, Coahuila.

Campaña anticipada

INTERNACIONAL

¡Elecciones ya!

Protestan contra la demora para convocar comicios

CARACAS (EFE).— Sindicalistas y miembros de diversas asociaciones venezolanas protestaron ayer frente al hotel donde el gobierno y un sector de la oposición reanudaron el diálogo político, para exigir la convocatoria de elecciones presidenciales y parlamentarias este año.

Los manifestantes señalaron que han transcurrido más de nueve meses desde la captura de Nicolás Maduro, ocurrida en enero pasado, sin que hasta ahora se haya definido un cronograma electoral.

"No entendemos cómo Dinorah Figuera sigue retrasando aquello para lo que vino y lo que quiere el pueblo venezolano: un cronograma electoral para 2026", declaró José Patines, secretario general del Sindicato de la Cancillería.

Al igual que durante el primer ciclo de conversaciones, celebrado en agosto, la protesta tuvo lugar frente al hotel Gran Meliá de Caracas, bajo vigilancia policial. Los participantes exhibieron pancartas en las que exigieron la salida de la presidenta encargada, Delcy Rodríguez, y del ministro del Interior, Diosdado Cabello.

EFE

Dinorah Figuera en el segundo ciclo de conversaciones en Venezuela

También llevaron una caja cubierta con papel blanco y las siglas del Consejo Nacional Electoral (CNE), con la que simularon una urna. Patines sostuvo que los venezolanos esperan la renovación de ese organismo y del Tribunal Supremo de Justicia (TSJ), cuyas actuales autoridades son señaladas por su afinidad con el chavismo.

Noé Mujica, presidente del Frente Nacional de Abogados de Venezuela, cuestionó el proceso para designar a los magistrados del TSJ, acordado por el oficialismo y la oposición durante la primera ronda del diálogo.

Advirtió que la inclusión de 11 diputados en la comisión de postulaciones podría permitir al chavismo conservar el control de los nombramientos, pese a que el órgano también estará integrado por 12 representantes de la sociedad civil.

Negociación en marcha

La delegación gubernamental, encabezada por el presidente del Parlamento, Jorge Rodríguez, y el grupo opositor dirigido por la exdiputada Dinorah Figuera retomaron ayer el segundo ciclo de negociaciones, respaldado por el gobierno de Estados Unidos.

Entre los asuntos previstos figuran las garantías civiles y políticas, la libertad de expresión y la reforma judicial. La primera ronda, realizada del 6 al 12 de agosto, concluyó con dos acuerdos: renovar por completo el TSJ y recuperar activos venezolanos depositados en el Banco de Inglaterra.

Esos recursos serían destinados a atender a las víctimas del devastador doble terremoto registrado el pasado 24 de junio.

EFE

Por instrucciones del gobierno, la Conatel ordenó desbloquear a medios de comunicación que el régimen de Nicolás Maduro silenciaba

Desbloquean a los medios

Venezuela ordena quitar restricción de los opositores

CARACAS (AP).— Las autoridades venezolanas ordenaron desbloquear portales informativos nacionales e internacionales, después de años de restricciones impuestas bajo el argumento de proteger la paz del país.

La Comisión Nacional de Telecomunicaciones (Conatel) informó que la medida responde a instrucciones de la presidenta interina, Delcy Rodríguez. Las empresas proveedoras de internet recibieron la notificación para restablecer el acceso.

La organización Ve Sin Filtro confirmó la habilitación de al menos diez portales, entre ellos Semana, El Tiempo, Efecto Cocuyo y El Pitazo. Sin embargo, advirtió que numerosos medios, páginas de organizaciones civiles e iniciativas políticas continúan bloqueados.

Hipotecas se elevan

Los compradores enfrentan presión para adquirir casa

ESTADOS UNIDOS (AP).— Los compradores de vivienda en Estados Unidos enfrentan un escenario de mayores costos de financiamiento, después de que la tasa hipotecaria promedio a 30 años alcanzó 6.76%, su nivel más alto en más de 14 meses, mientras distintos indicadores la ubican ya alrededor del 7%.

Según el comprador de hipotecas Freddie Mac, la tasa ha aumentado durante meses. La nueva referencia se esperaba ayer jueves con la posibilidad de otro incremento, posiblemente más cerca del 7%, después de que otros indicadores hipotecarios recientes la situaron ligeramente por encima o debajo de ese nivel.

El encarecimiento del crédito puede sumar cientos de dólares mensuales a los costos de los prestatarios, reducir su poder adquisitivo y obligar a potenciales compradores a postergar la adquisición de una vivienda.

INTERNET

El aumento de las tasas hipotecarias en EE.UU. reduce el poder adquisitivo y dificulta el acceso de compradores al mercado de vivienda

Presión financiera

El mercado inmobiliario estadounidense se ha mantenido estancado este año, en gran medida por los mayores costos de endeudamiento. Las tasas hipotecarias han escalado desde que comenzó la guerra entre EE.UU. e Irán a finales de febrero.

El aumento del petróleo ha alimentado expectativas de mayor inflación y presionado los rendimientos de los bonos de largo plazo utilizados como referencia por los prestamistas.

El rendimiento del bono del Tesoro a 10 años, que estaba en 3.97% a finales de febrero, superó el 5% el lunes por primera vez desde 2023. Las tasas hipotecarias suelen seguir la trayectoria de este instrumento.

A esa presión se sumó la decisión de la Reserva Federal de aumentar el miércoles su tasa de interés de referencia por primera vez en tres años para contener la inflación. La Fed también indicó que podría ocurrir otro incremento más adelante este año.

Aunque el banco central no fija directamente las tasas hipotecarias, sus decisiones son observadas por los inversionistas en bonos y pueden repercutir en los rendimientos del Tesoro.

Barrera del 7%

"El aumento de tasas prácticamente garantiza que las tasas hipotecarias seguirán estancadas en el umbral del 7% o por encima", declaró Lisa Sturtevant, economista en jefe de Bright MLS, quien advirtió sobre una reducción del poder adquisitivo y el alejamiento de potenciales compradores.

El mercado estadounidense de vivienda está en declive desde 2022, cuando las tasas comenzaron a subir desde los mínimos registrados durante la pandemia. Las ventas de viviendas usadas permanecieron prácticamente sin cambios el año pasado, en un mínimo de 30 años, y volvieron a desacelerarse el mes pasado.

Menor acceso

El fuerte aumento de los precios de las viviendas durante los primeros años de esta década, junto con una escasez crónica de inmuebles agravada por años de baja construcción, también ha dejado fuera del mercado a numerosos aspirantes.

Sin embargo, todavía no está claro cuánto más subirán las tasas hipotecarias, pues los incrementos podrían incorporar las expectativas de mayores tasas.

"Eso importa porque nos dice cómo podrían responder las tasas hipotecarias y el mercado de bonos ante posibles aumentos de la Fed", señaló Jake Krimmel, economista de Realtor.com.

Crédito frena compra | Tasas hipotecarias al máximo

Las tasas hipotecarias rondan 7% y reducen el poder adquisitivo de compradores

■ **Costo mensual**
Las tasas hipotecarias más elevadas pueden agregar cientos de dólares mensuales al costo de los prestatarios. El incremento reduce la capacidad para financiar una vivienda y puede llevar a posibles compradores a retrasar sus decisiones de adquisición durante este año.

■ **Bono referente**
El rendimiento del bono del Tesoro a 10 años pasó de 3.97% a finales de febrero a superar 5% el lunes. Los prestamistas utilizan este instrumento como referencia para determinar el precio de los préstamos hipotecarios para compradores de vivienda en Estados Unidos.

Mercados recuperan terreno

Wall Street crece tras pérdidas del miércoles pasado

NUEVA YORK (EFE).— Wall Street cerró ayer jueves con ganancias, en una jornada de recuperación tras las pérdidas registradas la víspera por la subida de los tipos de interés en Estados Unidos.

Entre los crecimientos se encuentra Dow Jones de Industriales que avanzó 0.61%, hasta 51,778 puntos.

El S&P 500 ganó 1.14% y terminó en 7,637 unidades, mientras el tecnológico Nasdaq subió 1.69%, hasta 26,418 enteros.

El mercado recuperó el apetito por el riesgo mientras el petróleo de Texas bajó a 101.91 dólares por barril y la rentabilidad del bono del Tesoro a 10 años descendió a 4.939.

La tecnología encabezó las ganancias sectoriales con un avance de 2.2%. Entre las compañías vinculadas con la inteligencia artificial, Nvidia ganó 2.5%, Qualcomm avanzó 2% e Intel destacó con un incremento de 7.7%.

El rebote ocurrió después de que el Dow Jones perdiera 1.2% el miércoles, tras la decisión de la Reserva Federal (Fed) de elevar los tipos de interés en 25 puntos básicos, a un rango de 3.75% a 4%, su primera subida desde julio de 2023.

La decisión también provocó un repunte en la deuda estadounidense. El bono del Tesoro a 10 años llegó a superar el miércoles el 5%.

"El mayor riesgo para los mercados no es necesariamente el nivel de los tipos, sino la velocidad del ajuste y la volatilidad que lo acompaña", señaló Raphaël Thuin, analista de Tikehau Capital.

Inversión alcanza récord

Mueven recursos hacia economías emergentes: GBM

WASHINGTON (EFE).— El Grupo Banco Mundial (GBM) movilizó 112,000 millones de dólares en capital privado durante el ejercicio 2026, el mayor monto registrado en su historia, además de emitir más de 25,000 millones de dólares en garantías para las economías en desarrollo.

El ejercicio, comprendido entre el 1 de julio de 2025 y el 30 de junio de 2026, dejó una movilización de fondos privados prácticamente tres veces superior a la alcanzada por la institución hace cuatro años.

Al sumar los recursos propios del GBM, el financiamiento y los fondos movilizados hacia economías en desarrollo rebasaron ampliamente los 200,000 millones de dólares.

El crecimiento se extendió entre distintos grupos de países. En las economías de ingreso medio bajo, el capital privado movilizado alcanzó 37,000 millones de dólares, casi el triple del nivel registrado en el ejercicio de referencia de 2022.

INTERNET

El Grupo Banco Mundial movilizó 112,000 millones de dólares en capital privado durante el ejercicio 2026

En los países de ingreso medio alto, la cifra llegó a 50,000 millones de dólares, cuatro veces más que hace cuatro años. En contraste, en las economías de ingreso bajo, consideradas entre los entornos más complejos para atraer capital privado, el monto permaneció cerca de 3,000 millones de dólares.

El GBM atribuyó el crecimiento a los cambios implementados durante los últimos tres años para "trabajar de manera más eficaz con el sector privado", mediante procesos simplificados y mayores herramientas para inversionistas.

La institución también emitió garantías por más de 25,000 millones de dólares durante 2026, un récord histórico. Con este resultado superó cuatro años antes de lo previsto su meta de alcanzar 20,000 millones de dólares anuales en 2030.

La Plataforma de Garantías, encabezó el crecimiento.

Rusia enfrenta más sanciones

El Congreso de EE.UU. aprueba las restricciones

NUEVA YORK (ANSA/El Universal).— El Congreso de Estados Unidos aprobó un amplio paquete de sanciones contra Rusia destinado a reducir las fuentes de financiación de la guerra en Ucrania, que contempla aranceles de hasta 100% contra importantes compradores de petróleo y gas ruso.

La Cámara de Representantes aprobó la legislación por 262 votos contra 159 y la envió al presidente Donald Trump, quien anticipó que la firmará. El Senado había respaldado la iniciativa en agosto por 86 votos contra 11.

La denominada "Lindsey O. Graham Sanctioning Russia and Iran Act of 2026" establece sanciones contra el presidente ruso, Vladimir Putin, funcionarios, oligarcas, bancos e instituciones financieras, además de entidades extranjeras vinculadas con los sectores energético y de defensa rusos.

INTERNET

Medidas apuntan hacia ingresos energéticos de Rusia

También incluye medidas contra la llamada "flota fantasma" utilizada para transportar petróleo y eludir restricciones occidentales.

El proyecto autoriza al presidente estadounidense a imponer aranceles de hasta 100% contra los cinco mayores importadores de petróleo o gas ruso y países que faciliten la evasión de sanciones. La disposición podría alcanzar a China e India.

Moscú calificó la medida como una "acción hostil". El portavoz del Kremlin, Dmitry Peskov, afirmó que Rusia sigue el avance de la legislación y advirtió que su aplicación hará "más difícil" alcanzar la paz en Ucrania.

Turismo mundial se alenta

Conflictos frenan viajes recreativos a nivel global

MADRID (EFE).— El turismo internacional registró un crecimiento de apenas 0.4% durante el primer semestre de 2026, afectado por la inseguridad en Medio Oriente, los elevados precios del petróleo y las presiones inflacionarias, de acuerdo con el último Barómetro Mundial del Turismo de la ONU.

ONU Turismo estimó que 690 millones de turistas internacionales viajaron entre enero y junio, aproximadamente tres millones más que durante el mismo periodo de 2025.

La organización calificó este avance como un "modesto crecimiento", sostenido principalmente por los resultados del primer trimestre.

Las llegadas internacionales aumentaron 2% durante los primeros tres meses del año, pero disminuyeron 1% en el segundo trimestre. En abril, la caída alcanzó 3%, comportamiento atribuido principalmente a que la Semana Santa comenzó este año en marzo y a las repercusiones de la guerra en Irán.

"El impacto de la situación en Medio Oriente se extiende mucho más allá de la región", afirmó la secretaria general de Turismo de la ONU, Shaikha Al Nuwais. La funcionaria señaló que la situación recuerda la necesidad de fortalecer la resiliencia ante las crisis en el mundo.

En junio, las llegadas internacionales disminuyeron 3% a nivel mundial. Europa Occidental reportó una caída de 6%, que la ONU relacionó parcialmente con las olas de calor registradas en algunos destinos.

Durante el mismo mes, el sudeste asiático presentó un descenso de 5%, debido a una menor demanda procedente de los mercados asiáticos, las tensiones geopolíticas, las interrupciones del tráfico aéreo a través de Medio Oriente y el incremento de los costos de viaje.

Algunos destinos de Oceanía también registraron retrocesos de hasta 6% en junio respecto al año anterior, afectados por el tifón Sinlaku.

INTERNET

El turismo creció 0.4% el primer semestre de 2026, afectado por las tensiones en Medio Oriente, precio del petróleo y costos de viaje

ECONOMÍA

Hoteles contra el sargazo

El sector destina millones para proteger playas

CANCÚN (EFE).— La hotelería del Caribe mexicano destina entre 20 y 30 millones de dólares al año para contener el sargazo y reducir la pérdida de arena durante las labores de limpieza, mediante barreras, embarcaciones y sistemas de cribado que permiten separar la macroalga y recuperar las playas.

De acuerdo con el Consejo Hotelero del Caribe Mexicano, los recursos cubren personal, maquinaria, embarcaciones, barreras, buzos especializados e investigación. Este año, Quintana Roo está cerca de alcanzar las 128,000 toneladas de sargazo recolectadas.

Cifras de la Secretaría de Ecología y Medio Ambiente estatal indican que Playa del Carmen concentra la mayor cantidad, con 42,942 toneladas, seguida de Benito Juárez, municipio donde se encuentra Cancún, con 30,454 toneladas.

Promoción turística

Vicente Madrigal, presidente del Comité de Promoción de la Asociación de Hoteles de Cancún, Puerto Morelos e Isla Mujeres, explicó a EFE que el sector también busca mostrar otros atractivos a los visitantes ante un fenómeno que se presenta cada año.

"Nos estamos enfocando a continuar haciendo promoción, a continuar encontrando variables para que nuestros huéspedes sigan viniendo al destino", señaló Madrigal.

El representante del comité, también director comercial de Grupo Lomas, indicó que esa cadena destina aproximadamente 30 millones de pesos anuales, unos 1.7 millones de dólares, a limpiar el sargazo en sus hoteles, incluida una barrera instalada en Maroma.

EFE

La hotelería utiliza barreras, embarcaciones y sistemas de cribado para contener el sargazo y recuperar la arena durante labores de limpieza

Inversión protege playas | Tecnología permite recuperar el caribe mexicano

Hoteles destinan recursos, tecnología y personal para contener sargazo.

■ **Inversión hotelera**
El sector hotelero del Caribe mexicano destina entre 20 y 30 millones de dólares cada año para enfrentar el arribo de sargazo. Los recursos abarcan contratación de personal, maquinaria, barreras, buzos e investigación para mejorar las labores.

■ **Mayor acumulación**
Playa del Carmen registra la mayor cantidad de sargazo recolectado en Quintana Roo, con 42,942 toneladas, mientras Benito Juárez, donde se localiza Cancún, suma 30,454 toneladas. En el estado, la cifra total se acerca actualmente a 128,000 toneladas.

■ **Barreras marinas**
Los sistemas empleados buscan contener y desviar el sargazo antes de su llegada a la costa. Palace Company combina barreras con cuatro embarcaciones diseñadas para recolectar la macroalga, trasladarla mediante pontones y mantener de manera continua las operaciones en el mar.

■ **Arena recuperada**
Una planta de tratamiento habilitada desde 2015 utiliza maquinaria preparada para resistir salinidad y procesar grandes volúmenes. El sistema separa la arena del sargazo, restos vegetales y residuos plásticos, permitiendo devolverla posteriormente a las zonas de playa afectadas por limpieza.

■ **Estrategia pública**
Los tres niveles de Gobierno mantienen programas para contener y retirar sargazo mientras preparan la Estrategia de Atención y Manejo del Sargazo anunciada por Sheinbaum. El proyecto prevé una inversión superior a 2,000 millones de pesos.

Recuperan arena

Palace Company desarrolló un sistema híbrido que comienza en el mar con barreras y cuatro embarcaciones. Entre ellas está Nova Harvest, un catamarán equipado con una banda recolectora y brazos cuya apertura se adapta al volumen de sargazo.

El material es trasladado mediante pontones con capacidad para almacenar hasta 20 metros cúbicos y posteriormente llega a una planta de tratamiento habilitada desde 2015. Ahí, una máquina criba el sargazo y separa arena, restos vegetales y residuos plásticos.

Desde 2015, la empresa ha procesado más de un millón de metros cúbicos de sargazo y devuelto cerca de 100,000 metros cúbicos de arena a sus playas, según Gerardo Castañeda Ramírez, gerente operativo ambiental.

Los trabajos privados coinciden con programas de contención y retiro. Además, se prepara la Estrategia de Atención y Manejo del Sargazo anunciada por el gobierno federal que contempla una inversión de más de 2,000 millones de pesos.

El turismo rechaza el aumento

Advierten efectos en competitividad para el sector

MÉXICO.— La Asociación Mexicana de Hoteles y Moteles (AMHM) manifestó su "total desacuerdo" con la propuesta de incrementar 35% el pago de derecho de visitante sin permiso para realizar actividades remuneradas en 2027, que alcanzaría 1,334.80 pesos, al considerar que afectaría la competitividad turística de México.

Según informó El Economista, la organización, presidida por Miguel Ángel Fong, señaló que la propuesta de reforma a la Ley Federal de Derechos tampoco contempla destinar parte de esos recursos a promoción turística, como ocurría antes de la extinción del Consejo de Promoción Turística de México (CPTM).

Según la AMHM, el pago realizado por turistas internacionales que ingresaron vía aérea generó en 2025 una recaudación cercana a 22,500 millones de pesos.

En un comunicado, la asociación, que representa a más de 6,800 establecimientos agrupados en 99 organizaciones filiales, reconoció la necesidad de contar con recursos para modernizar los servicios migratorios, pero sostuvo que esto no debe hacerse afectando al sector turístico.

La hotelería independiente advirtió que la medida podría reducir la inversión y las oportunidades laborales.

También se señaló que el turismo sostiene casi cinco millones de empleos y consideró que destinar recursos a promoción permitiría incrementar la llegada de visitantes y la derrama económica en las comunidades.

Impulsan manufactura

Juárez evoluciona hacia tecnología de mayor valor

CIUDAD DE MÉXICO (El Universal).— Ciudad Juárez se consolida como uno de los principales centros económicos de la frontera norte, respaldada por más de 330 plantas industriales, una fuerza laboral manufacturera superior a 300 mil empleos y un intercambio comercial que durante 2025 se acercó a 219 mil millones de dólares.

La ciudad, con una población cercana a 1.7 millones de habitantes, forma junto con El Paso, Texas, y Las Cruces, Nuevo México, una región económica transfronteriza integrada por infraestructura, talento, centros educativos y capacidad logística. Por esta zona transita aproximadamente 17% del comercio entre México y Estados Unidos.

Su ubicación permite fabricar, ensamblar, importar, exportar y distribuir productos a EE.UU., condición que coloca a Juárez como plataforma para la relocalización de empresas y la integración de cadenas de suministro en Norteamérica.

INTERNET

Ciudad Juárez fortalece su perfil industrial por su ubicación fronteriza y estrecha integración comercial

El sector manufacturero local comprende alrededor de 26 sectores productivos, entre ellos automotriz, electrónica, dispositivos médicos, aeroespacial, electrodomésticos, telecomunicaciones y manufactura avanzada.

La actividad industrial también avanza hacia áreas de mayor valor agregado, como ingeniería, tecnología, automatización e innovación. En semiconductores, Chihuahua recibe aproximadamente 50% de los componentes que México importa.

El desarrollo económico de Juárez cuenta además con la participación de organizaciones empresariales, instituciones académicas, gobierno y organismos como Chihuahua Global EDC.

El objetivo planteado para esta nueva etapa es atraer inversiones que generen conocimiento, desarrollen talento local, fortalezcan proveedores y permitan evolucionar hacia un ecosistema de manufactura avanzada, innovación, tecnología y negocios.

Invierten en conectividad

Aguascalientes fortalece relación con los EE.UU.

AGUASCALIENTES (El Universal).— Aguascalientes fortalecerá su conectividad digital con la instalación de más de 100 kilómetros de fibra óptica subterránea y un Centro de Datos, mediante una inversión de 300 millones de pesos que permitirá integrar al estado al corredor digital entre México y Estados Unidos.

Simón Masri Askenazi, fundador y presidente del Consejo de Administración de C3ntro Telecom, explicó que el proyecto TIKVA conectará industrias y plantas manufactureras con una red de mayor velocidad, capacidad y confiabilidad.

El plan contempla 2,500 kilómetros de infraestructura entre Querétaro y Phoenix, Arizona, a través de ocho estados mexicanos, incluido Aguascalientes. Actualmente registra un avance superior al 85%.

Jorge Armando Andrade Serafín, subsecretario de Inversión y Desarrollo estatal, señaló que la infraestructura abrirá posibilidades para desarrollo de software, servicios en la nube, analítica de datos, inteligencia artificial, ingeniería y diseño.

La gobernadora Teresa Jiménez Esquivel inauguró el primero de los 34 Centros de Datos contemplados en el plan y destacó que la conectividad permitirá atraer inversión tecnológica y favorecer el "nearshoring" digital.

IVA aumenta presión de aseguradoras

Ajustan precios y coberturas ante la nueva reforma

CIUDAD DE MÉXICO (AP).— La eliminación del crédito fiscal sobre el IVA pagado a hospitales, talleres y otros proveedores relacionados con siniestros podría aumentar la volatilidad de las utilidades y presionar la capitalización de aseguradoras pequeñas o monolínea en México, advirtió AM Best.

Con la Ley de Ingresos de la Federación de 2026, las compañías ya no pueden recuperar el 16% de IVA pagado a proveedores al liquidar siniestros, por lo que ese monto se convierte en gasto.

AM Best señaló que el cambio afectará a aseguradoras concentradas en automóviles y gastos médicos. En 2025, los ingresos por suscripción crecieron 12% y superaron 243 mil millones de pesos, mientras los siniestros aumentaron 15%. Además, 40% de las compañías con menos de mil millones de pesos en primas reportaron pérdidas en 2025.

Sebastián del Río, analista financiero, indicó que la presión podría incrementar la demanda de reaseguro.

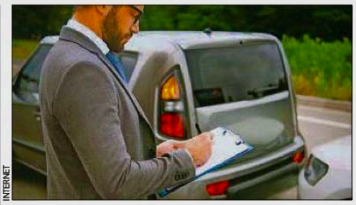

INTERNET

Aseguradoras enfrentan altos costos por IVA aplicado a siniestros

Alfonso Novelo, director de análisis, advirtió que el encarecimiento de las primas podría reducir la contratación. Las compañías ya aplican aumentos de precios y ajustes en coberturas para enfrentar el impacto.

RESULTADOS
DE CONCURSOS Y SORTEOS
Escanee el código con la cámara de su teléfono celular.

ARCHIVO

Foto de archivo de la presidenta Claudia Sheinbaum y Donald Trump, de una reunión en diciembre pasado. Ambos habrían sostenido una llamada telefónica para tratar asuntos relacionados con el T-MEC

Se comunican vía telefónica

Llamada bilateral para hablar del tratado comercial

El presidente de Estados Unidos, Donald Trump, y la presidenta Claudia Sheinbaum, sostuvieron el miércoles una conversación telefónica mientras ambos países se acercan a un acuerdo comercial, según una persona familiarizada con la llamada y un funcionario estadounidense, citados por el portal estadounidense Politico.

La fuente conocedora de la conversación, quien pidió el anonimato para hablar del tema, calificó el diálogo como "regular" y señaló que "generó algo de ruido" debido a que se incorporaron "nuevos temas" a la conversación entre ambos mandatarios.

No quedó claro de inmediato cuáles fueron esos asuntos ni cuál de las partes los introdujo.

El funcionario estadounidense, que pidió el anonimato, confirmó que los mandatarios hablaron el miércoles, y describió la llamada como "constructiva".

"Las conversaciones entre Estados Unidos y México están activas y continúan avanzando en una dirección positiva", afirmó. "Cualquier versión de que la llamada no salió bien es incorrecta".

Cuando se produjo la comunicación, funcionarios mexicanos consideraban que estaban cerca de alcanzar un acuerdo para resolver inquietudes relacionadas con el T-MEC, añadió la persona cercana al diálogo.

La cuarta ronda de conversaciones formales entre ambos países, como parte de la revisión del T-MEC, quedó programada para los días 28 y 29 de septiembre, después de ser aplazada una semana, cambio del que informó primero The Wall Street Journal el miércoles.

Después de la tercera ronda de conversaciones, celebrada en julio en Ciudad de México entre Sheinbaum y el representante comercial estadounidense, Jamieson Greer, ambas partes destacaron públicamente avances en temas como automóviles, acero y aluminio, agricultura, asuntos laborales y seguridad económica.

La Casa Blanca y la Embajada de México en Washington no respondieron a las solicitudes de comentarios sobre la llamada.

Pide rendir cuentas

Revira Presidenta a las exigencias de Washington

CIUDAD DE MÉXICO (EFE).— La presidenta Claudia Sheinbaum pidió ayer jueves al gobierno de Estados Unidos rendir cuentas y presentar un informe sobre su propia lucha antidrogas, en respuesta a las recientes exigencias planteadas por Washington en materia de seguridad.

Durante su conferencia de prensa matutina, la mandataria reaccionó a las recientes observaciones de Estados Unidos sobre el avance de los cárteles en la región y rechazó los señalamientos que pretenden fiscalizar las políticas de seguridad internas.

"Nosotros no necesitamos que nos juzguen desde afuera; sabemos cuáles son los problemas de México y actuamos todos los días", aseveró la titular del Ejecutivo al defender los resultados diarios de su estrategia de seguridad.

Las declaraciones de la mandataria responden a las últimas afirmaciones de la administración del presidente Donald Trump, en las que alabó los esfuerzos del gobierno mexicano contra el crimen organizado, pero exigió a México intensificar las acciones, incrementar los controles aduaneros e investigar a funcionarios públicos presuntamente coludidos con los cárteles.

Frente a esos señalamientos, Claudia Sheinbaum pidió conocer qué acciones lleva a cabo Washington dentro de su propio territorio. "Me gustaría escuchar o ver un reporte de lo que hace el gobierno de Estados Unidos en Estados Unidos", dijo la jefa del Ejecutivo federal.

EFE

La Presidenta pidió a Estados Unidos rendir cuentas y presentar un informe de su propia lucha antidrogas

De un vistazo

Advertencia de la Embajada

■ "Apoyar a los narcoterroristas tiene consecuencias", advirtió ayer la Embajada de Estados Unidos en México, tras darse a conocer que se obtuvieron cargos contra un inmigrante acusado de proporcionar apoyo material al Cártel del Golfo.

"Todas las herramientas"

■ La Embajada a cargo de Ronald Johnson señaló que la administración del presidente Donald Trump "está utilizando todas las herramientas disponibles para combatir a los cárteles y exigir cuentas a quienes los apoyen".

Colaboración con México

■ "Seguiremos colaborando con México para enfrentar al crimen organizado y fortalecer la seguridad de ambos países. Apoyar a los narcoterroristas tiene consecuencias", dijo la embajada en sus redes sociales.

"¿Dónde está el trabajo que se hace para detener a todos los cárteles o distribuidores de droga en los Estados Unidos? ¿Qué pasa con el lavado de dinero allá?", cuestionó.

La mandataria también puso el foco en el tráfico ilegal de armas desde Estados Unidos hacia México, uno de los reclamos recurrentes de su gobierno dentro de la relación bilateral en materia de seguridad.

"No se podría explicar el poder de fuego que tiene la delincuencia organizada en nuestro país sin el paso de las armas de Estados Unidos a México", sostuvo.

Insistió además en que Washington debe atender el consumo de drogas como un problema de salud pública y cuestionó el papel que tuvo la prescripción de medicamentos opioides en el origen de la crisis de adicciones en Estados Unidos.

"¿Qué pasa con quien consume allá? ¿Qué pasa con una visión crítica de esta crisis del consumo de opioides?", preguntó.

La presidenta Sheinbaum recordó que México ha insistido en el principio de responsabilidad compartida para combatir el narcotráfico y defendió que su administración actúa contra funcionarios relacionados con actividades ilícitas cuando hay investigaciones y pruebas.

El cruce de declaraciones refleja el complejo equilibrio en la cooperación en materia de control de drogas entre ambas naciones, donde la administración mexicana rechaza la supervisión unilateral de Washington y condiciona los avances a que Estados Unidos asuma su responsabilidad sobre el tráfico ilícito de armas y el consumo interno en su territorio.

Maru hace tres peticiones a Claudia

Solicita mayor coordinación para poder avanzar

CHIHUAHUA (El Universal).— La gobernadora de Chihuahua, María Eugenia Campos Galván, envió un oficio con tres peticiones a la presidenta Claudia Sheinbaum Pardo, quien estará mañana sábado en Ciudad Juárez para rendir su informe de gobierno como lo ha hecho en otras entidades del país.

En el oficio, la gobernadora hace a la Presidenta tres peticiones, y le asegura su colaboración para trabajar de manera conjunta.

"Le escribo porque su visita puede ser también una buena oportunidad para estrechar el trabajo de ambas administraciones. En Chihuahua hemos comprobado que cuando las instituciones caminan juntas, los resultados llegan y la gente los siente. Estoy convencida de que ese es el camino. Y de que, sin duda, podemos avanzar mucho más si lo recorremos juntas", se lee en el documento.

¿Cuáles con las peticiones de Maru Campos a Caludia Sheinbaum?

Las tres peticiones que se presentan en el oficio enviado a la Presidencia son las siguientes:

"Primera: Le pido que me permita recibirla personalmente a su llegada, como ha ocurrido en otras entidades".

ARCHIVO

En un oficio, Maru Campos hace a la presidenta Sheinbaum tres peticiones, y le asegura su colaboración para trabajar coordinadamente

"Sería para mi un honor darle la bienvenida en persona y decirle, de viva voz, que esta administración está en la mejor disposición de trabajar de la mano con la suya".

"Segunda: Le pido que nos acompañe a una sesión de la Mesa Estatal de Seguridad en las instalaciones de la Torre Centinela, en Ciudad Juárez. Ahí podrá conocer de primera mano la infraestructura de inteligencia y videovigilancia que hemos construido, y los resultados que ha permitido alcanzar".

"También los mecanismos de coordinación que sostenemos con las Fuerzas Armadas y con las instituciones federales. Confío en que esa visita permitiría fortalecer la coordinación entre la Federación y el Estado, y despejar cualquier duda sobre el trabajo que Chihuahua realiza en materia de seguridad y combate al crimen organizado".

"Tercera: Le pido que sostengamos una breve reunión de trabajo sobre dos asuntos de la más alta prioridad para Chihuahua. Su solución depende, en buena medida, de la coordinación entre ambos órdenes de gobierno".

"El primero es el agua: cómo están nuestras presas, cómo van las negociaciones del Tratado de Aguas de 1944 y qué certidumbre podemos darles a nuestros agricultores para los próximos ciclos. Es un tema delicado. Por eso pienso que se atiende mejor si lo hablamos de frente y compartimos la información entre ambas administraciones".

Se prevé que la visita de la presidenta se lleve a cabo el próximo sábado 19 de septiembre en la Plaza de la Mexicanidad en Ciudad Juárez, Chihuahua.

Critica Grito de oposición

Reprocha Claudia que no citaron a héroes de la patria

CIUDAD DE MÉXICO (El Universal).— Luego de que en distintas partes del país, presidentes municipales y alcaldesas de oposición —como Alessandra Rojo de la Vega— no mencionaron a figuras históricas durante las tradicionales arengas en el Grito del 15 de septiembre, la presidenta Claudia Sheinbaum señaló que quienes no reconocen a héroes y heroínas de la Independencia, no tienen memoria.

"Porque las ideas construyen naciones, no solo las batallas, esencialmente las ideas y México tiene grandes héroes que defendieron ideales. Y esos grandes héroes, y esas grandes heroínas no solo son la representación de su persona, sino el heroísmo, la valentía y el liderazgo para representar lo que son los sentimientos del pueblo. Entonces, si no reconoces a tus héroes ni a tus heroínas, pues no tienes memoria. Y un pueblo sin memoria, es un pueblo sin brújula", dijo.

REDES SOCIALES

"¡Vivan los gobiernos que combatimos las mafias y vivan los gobiernos sin alianzas con el crimen organizado!", dijo la noche del Grito la alcaldesa de oposición de Cuauhtémoc, Alessandra Rojo de la Vega

En su mañanera, se le cuestionó su opinión sobre las arengas de políticos de oposición como la alcaldesa de Cuauhtémoc, Alessandra Rojo de la Vega, quien la noche del martes dijo: "¡Vivan los gobiernos que combatimos las mafias y vivan los gobiernos sin alianzas con el crimen organizado!".

"Si uno ve desde la Independencia hasta ahora nuestros ideales son la libertad, la soberanía, la independencia, la justicia social y la democracia entendida como la representación del pueblo. Entonces, olvidar a los héroes y a las heroínas, pues es olvidar quién somos, quitarte de la memoria colectiva. Entonces, claro que fueron hombres y mujeres muy valientes, muy valientes", expuso la Presidenta.

En Palacio Nacional, la jefa del Ejecutivo también afirmó que durante 2000 y 2004 se minimizó a Benito Juárez y lamentó que figuras políticas quieran olvidar el origen de la Independencia: "Juárez podría haber dicho: 'me uno a Maximiliano'. Maximiliano lo invita a ser parte de su gabinete y Juárez dice no. O Hidalgo pudo haber dicho: 'uy, ya nos descubrieron, vámonos a esconder', y no". "Salió a dar el grito y eran, dicen, 12 hombres y en unos días se convierten en miles. Entonces son decisiones de una valentía grandiosa que lo que llevan en esencia es un ideal. Si te desprovees de ideales, pues no tienes nada", aseveró.

MC denuncia por actos anticipados

Cuestiona proceso de Morena para sus coordinadores

CIUDAD DE MÉXICO.— La representación de Movimiento Ciudadano (MC) ante el Instituto Nacional Electoral (INE) denunció a Morena por actos anticipados de campaña al anunciar, a inicios de esta semana, otros cinco coordinadores estatales, quienes eventualmente se convertirán en sus candidatos a la gubernatura.

"No podemos normalizar que se viole de esa manera la Constitución. Y no permitiremos que Morena se salga con la suya, que es simular cumplir la ley", señaló Juan Ignacio Zavala, presentante de MC ante el INE.

La queja se presentó ayer jueves a las 11:16 de la mañana por presuntas violaciones a las reglas de precampaña y campaña.

Morena presentó, los pasados lunes y martes, a sus coordinadores para la Transformación en Guerrero, Michoacán, Zacatecas, Quintana Roo y Baja California.

REDES SOCIALES

Ignacio Zavala, representante de MC (centro), tras la denuncia

Anteriormente, a finales de agosto, el partido ya había presentado a los coordinadores de Querétaro, Colima, Sinaloa, Aguascalientes y Campeche.

El martes por la noche, la presidenta de la Comisión Nacional de Elecciones de Morena, Citlalli Hernández, celebró que el partido sume ya 10 entidades con coordinador y futuro candidato definido rumbo al proceso electoral de 2027.

Detienen a asesino

Solicita Amnistía tratar un crimen como feminicidio

CIUDAD DE MÉXICO (EFE y El Universal).— Amnistía Internacional condenó ayer el homicidio en México de la estudiante española Claudia Tacoronte Aguilera, de 21 años, quien realizaba una estancia académica en la Universidad Autónoma del Estado de Morelos (UAEM), y exigió que el caso sea investigado como feminicidio.

En una publicación en redes sociales, el organismo advirtió de que el crimen ocurre "en un contexto persistente de violencia feminicida en México" que exige respuestas efectivas del Estado para prevenir, investigar, sancionar y erradicar estas agresiones.

Amnistía exigió a las autoridades del estado de Morelos una investigación "pronta, exhaustiva y con perspectiva de género" que agote todas las líneas vinculadas con razones de género, garantizando a la familia de la víctima sus derechos a la verdad, la justicia y la reparación sin revictimización.

Ayer, las autoridades detuvieron al presunto responsable del asesinato.

El secretario de Seguridad Ciudadana, Omar García Harfuch, informó del arresto del sospechoso del crimen en un mensaje en X, en el que incluyó una fotografía del detenido.

Según informaron a EFE fuentes conocedoras del caso, la detención se produjo en Cuautla, lugar donde ocurrió el crimen.

La detención, anunciada cinco días después del crimen, se da menos de 30 horas después de que la Fiscalía de Morelos emitiera el miércoles una ficha de búsqueda y captura contra el sospechoso, señalado como probable responsable del delito de feminicidio.

El asesinato ha provocado indignación tras conocerse que Claudia Tacoronte es la cuarta alumna de la UAEM asesinada en siete meses, lo que generó protestas estudiantiles y motivó a la Universidad de Granada a suspender temporalmente sus programas de movilidad académica con la institución.

Diversas universidades españolas ya revisan las condiciones de seguridad de sus programas en México y la Conferencia de Rectores de las Universidades Españolas analiza reforzar los controles antes de enviar de nuevo estudiantes al país.

Morelos registró entre enero y julio 69 asesinatos de mujeres, de los cuales 21 fueron investigados como feminicidios y 48 como homicidios dolosos.

En todo México se contabilizaron en ese periodo 1,250 muertes violentas de mujeres: 380 feminicidios y 870 homicidios dolosos.

Vive cerca

Francisco Javier "N", identificado por la Fiscalía como el presunto feminicida de la estudiante española, vivía a cinco calles de la Casa de la Cultura, donde cometió el crimen.

Sus vecinos lo reconocieron plenamente una vez que la fiscalía divulgó la ficha de búsqueda. Lo describen como un hombre adicto al cristal y con el hábito delictivo de arrebatar bolsas a las señoras y asaltar, preferentemente, a mujeres jóvenes.

La mañana de ese aciago sábado, también robó unos tenis en una tienda y su delito quedó grabado en video.

Vestía la misma bermuda y la playera con el logo de una marca deportiva al frente.

En los videos que circulan sobre ese robo y el homicidio se ve a un hombre vestido con la misma ropa.

REDES SOCIALES

Francisco Javier "N", alias "El Trompas", sospechoso del asesinato de la estudiante española Claudia Tacoronte, el pasado sábado en Cuautla

De un vistazo

Lo imputarán por feminicidio

■ La Fiscalía del estado de Morelos imputará por el delito de feminicidio y buscará una pena máxima de 70 años de prisión para "El Trompas", detenido como presunto responsable del feminicidio de la estudiante española Claudia Tacoronte, quien fue apuñalada el sábado en Cuautla.

Lesiones lo confirman

■ "Es importante señalar que las lesiones que él le inflige a Claudia nos permiten establecer que fue un feminicidio lo que sucedió, por la forma en que lo hizo", afirmó el fiscal de Morelos, Fernando Blumenkron, en conferencia de prensa ayer jueves desde el Palacio de Gobierno de Cuernavaca

Detienen al "Señor de la T"

Se le señala como un líder regional del Cártel Jalisco

CIUDAD DE MÉXICO (EFE).— Fuerzas federales y locales detuvieron ayer en Michoacán a Manuel Alejandro Rendón Aguilar, "El Señor de la T", presunto coordinador regional del Cártel Jalisco Nueva Generación, quien está relacionado con delitos de extorsión, secuestro, homicidio, desaparición de personas y narcomenudeo.

La captura fue ejecutada mediante un operativo conjunto entre la Secretaría de Seguridad y Protección Ciudadana, la Defensa, la Marina, la FGR y la Fiscalía General de Michoacán.

Las labores de inteligencia permitieron ubicar a Rendón Aguilar, de 51 años, operando en los municipios de Angamacutiro, Penjamillo, Panindícuaro, José Sixto Verduzco y Puruándiro, en la región del Bajío.

El presunto criminal está acusado de delitos de extorsión, secuestro, homicidio, narcomenudeo, delincuencia organizada y desaparición cometida por particulares, confirmó el secretario de Seguridad, Omar García Harfuch, en un comunicado en redes sociales.

Fuentes federales confirmaron que el detenido mantenía una estrecha relación operativa con Heraclio Guerrero Martínez, "Tío Lako", identificado como líder regional del citado cártel.

Manuel Alejandro Rendón Aguilar contaba con órdenes de aprehensión vigentes por los delitos de homicidio y desaparición forzada de personas

Investigación no avanza

Todavía buscan a involucrados en caso de huachicol

CIUDAD DE MÉXICO (El Universal).— A un año del anuncio de un "golpe de timón en la lucha contra la corrupción y la impunidad" por parte del secretario de Marina, Raymundo Pedro Morales Ángeles, las autoridades solo han detenido a siete marinos y a un político presuntos integrantes de la red de huachicol fiscal que habría causado pérdidas superiores a 600 mil millones de pesos.

Entre los principales señalados se encuentran Manuel Roberto y Fernando Farías Laguna, presuntos cabecillas de una estructura dedicada al contrabando de combustible mediante las aduanas marítimas. Ambos permanecen presos en instalaciones de máxima seguridad.

También han sido detenidos los capitanes del navío Climaco Aldape Utrera y Humberto Enrique López Arellano.

Sin embargo, la Fiscalía General de la República (FGR) y la Secretaría de Marina (Semar) todavía buscan al capitán retirado Miguel Ángel Solano Ruiz, conocido como "Capitán Sol", señalado como pieza clave en el traslado de combustible desde Estados Unidos.

Según las investigaciones oficiales, Solano Ruiz reclutaba integrantes, distribuía dinero y mantenía contacto con los hermanos Farías Laguna.

En agosto, un juez federal dejó temporalmente sin efecto la orden de aprehensión en su contra por delincuencia organizada relacionada con delitos en materia de hidrocarburos, debido a fallas en el debido proceso.

Juan Aguilar Rodríguez, juez Tercero de Distrito en Culiacán, ordenó emitir un nuevo fallo en audiencia oral con presencia de ambas partes.

El caso salió a la luz en septiembre del año pasado, después del aseguramiento del buquetanque Challenge Procyon, que transportaba 10 millones de litros de huachicol en el puerto de Altamira.

Las investigaciones señalan que buques procedentes de Texas llegaban a las aduanas de Tampico y Altamira con millones de litros de hidrocarburos que eran declarados como aceite o aditivo para evitar impuestos.

Marinos y agentes aduanales presuntamente simulaban inspecciones a cambio de sobornos. Una vez descargado, el combustible era trasladado mediante pipas.

La fiscal Ernestina Godoy señaló que "buques cargados, registros manipulados, personal aduanal cómplice, revisiones simuladas y 'lavado' de dinero" formaban parte del ciclo de este negocio ilegal.

Fernando Farías Laguna fue detenido en Argentina en abril de 2026 y extraditado a México en agosto. Actualmente permanece en el penal de máxima seguridad de El Altiplano, vinculado a proceso por delincuencia organizada y bajo prisión preventiva.

ARCHIVO

A un año de un supuesto golpe de timón en el caso de huachicol fiscal ligado a sobrinos del secretario de Marina de AMLO, Rafael Ojeda Durán (foto), las dudas aún persisten y hasta ahora solo hay ocho detenidos

De los más fuertes golpes al huachicol

Decomisan 59 millones de litros de combustible

SAN JOSÉ DE ITURBIDE, Guanajuato (El Universal).— Un cateo judicial en la comunidad de La Fragua, municipio de San José Iturbide, Guanajuato, permitió descubrir un centro de almacenamiento de huachicol con alrededor de 59 millones de litros de combustible con características de diésel, gasolina regular y premium, uno de los mayores hallazgos registrados en el país.

Durante el operativo fueron asegurados diez tanques con presunto combustible, tres unidades de carga, diversos contenedores y documentación relacionada con posibles delitos de almacenamiento, distribución y otras operaciones ilícitas con hidrocarburos.

El cateo fue ejecutado por el Ministerio Público Federal, personal pericial especializado y autoridades estatales.

Debido al volumen almacenado y al riesgo de derrames, incendios o afectaciones ambientales, continuarán las maniobras para medir, identificar y manejar el producto bajo supervisión especializada.

El inmueble, los vehículos, los recipientes, los documentos y el combustible quedaron a disposición del Ministerio Público Federal.

La fiscalía deberá establecer la cantidad definitiva, naturaleza, procedencia y legalidad de los hidrocarburos, además de determinar quiénes participaron en las operaciones investigadas.

Hallazgo superior

El hallazgo supera otros grandes decomisos recientes: en julio de 2025 fueron asegurados 15.48 millones de litros en Coahuila, mientras que en Altamira se confiscaron más de 20 millones transportados presuntamente como aditivos.

Las investigaciones sobre esos casos apuntaron a redes empresariales encargadas del traslado, cruce por aduanas y almacenamiento ilegal de combustible.

REDES SOCIALES

Autoridades hacen diligencias tras el decomiso de huachicol, en San José Iturbide, Guanajuato

Fallece diputada federal de Morena

Se desconoce el motivo del deceso de Anay Beltrán

Ayer jueves se dio a conocer el fallecimiento de la diputada federal del Morena por el Distrito 8 de Tultitlán, Estado de México, Anay Beltrán Reyes.

La legisladora federal tenía 44 años de edad y hasta anoche no se habían dado detalles sobre el motivo de su muerte, informó N+.

En redes sociales, compañeros de su bancada, entre ellos Higinio Martínez, presidente de la Mesa Directiva del Senado de la República; Azucena Cisneros Coss, presidenta municipal de Ecatepec, y el legislador Pedro Zenteno Santaella lamentaron su muerte y enviaron condolencias a su familia.

Además, Morena también publicó un mensaje para despedir a la legisladora: "Con profunda tristeza recibimos la noticia del fallecimiento de nuestra querida compañera Anay Beltrán Reyes, diputada federal y mujer comprometida con la transformación de nuestro país".

La muerte de Anay Beltrán no es la única que ha enlutado a la Cámara de Diputados en días recientes.

El 4 de septiembre el diputado Zenyazen Escobar fue hallado sin vida en un auto en una carretera en la comunidad de La Gloria, municipio de Puente Nacional, Veracruz.

Anay Beltrán Reyes se tituló como licenciada en Derecho por la Universidad Mexicana. En 2018, fungió como coordinadora operativa territorial de Morena y posteriormente coordinadora de su partido en Tultitlán.

Más tarde, en 2022 se desempeñó como secretaria del Gobierno de Tultitlán, y dos años después, en 2024, fue encargada de despacho de la presidencia municipal.

A los 44 años falleció la diputada de Morena Anay Beltrán Reyes

Diario de Yucatán

LOCAL

VIERNES 18 DE SEPTIEMBRE DE 2026 | MÉRIDA | yucatan.com.mx | dydigital.com.mx

VALIOSA | 2

La Reserva Estatal Biocultural del Puuc tiene papel clave en la seguridad hídrica de Yucatán

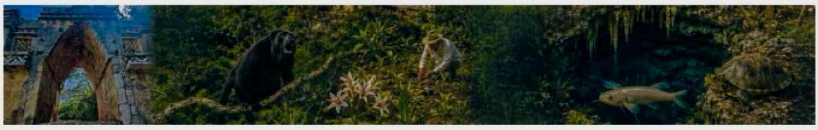

TURISMO

Repunte histórico en vuelos

El aeropuerto de Mérida registra sólido crecimiento

El aeropuerto internacional "Manuel Crescencio Rejón" de Mérida tuvo un crecimiento de casi 7% de pasajeros durante la temporada de verano de 2026 y se acerca a los 3 millones de viajeros antes de que finalice el año.

De acuerdo con cifras proporcionadas por el director general de Grupo Asur, Héctor Navarrete Muñoz, en agosto de 2025 la terminal recibió 350,893 viajeros y en ese mismo mes de este año fueron 375,201 pasajeros, un incremento de 6.93%.

En julio de 2025 el movimiento aeroportuario fue de 351,915 pasajeros y en julio de 2026 de 363,673, un aumento de 3.4%; es decir, en la temporada vacacional de verano llegaron más viajeros que el año anterior.

Navarrete Muñoz informa que de enero a agosto de 2026 el aeropuerto de Mérida ya recibió a 2.749,206 viajeros y esperan rebasar las cifras anuales de 2025.

Este crecimiento constante y sostenido, dice el CEO regional de Grupo Asur, es por la importante conexión que ya tiene el aeropuerto de Mérida y las actividades de las personas que tienen como destino Yucatán.

La elevada cantidad de viajeros es porque Mérida y Yucatán es epicentro de muchas actividades de negocios, comercio, inversiones, servicios de educación, medicina privada, migrantes o extranjeros que vienen a residir temporal o permanentemente al estado.

Destaca la conectividad del aeropuerto de Mérida, tanto con rutas nacionales como internacionales, principalmente la conexión con ciudades de Estados Unidos como Houston, Miami, Orlando y Dallas y próximamente con Canadá con vuelos directos estacionales a Toronto y Calgary, ciudad que estará conectada con Mérida por primera vez en la historia.

Esta conexión Mérida-Calgary le genera muy buenas expectativas para que en un futuro sea una ruta permanente o cuando menos que sirva para traer a viajeros nuevos del lado del Océano Pacífico.— JOAQUÍN ORLANDO CHAN CAAMAL

+ MÁS INFORMACIÓN: PÁGINA 10

ARCHIVO MEGATECA

El movimiento de viajeros en el aeropuerto de Mérida mantuvo un crecimiento constante en la pasada temporada vacacional

Aeropuerto | Perfiles

Los perfiles de las personas que arriban al aeropuerto de Mérida son variados.

■ **Negocios y residencia**

"Tenemos muchos perfiles de viajeros. Muchos vienen por cuestiones de negocios porque hay empresas nacionales e internacionales instaladas en Mérida y otros municipios. Vienen a residir por la buena calidad de vida o por servicios hospitalarios o medicina privada y desde luego vienen con fines turísticos", dijo el director general de Grupo Asur, Héctor Navarrete Muñoz.

CARLOS DE LA CRUZ MONTES DE OCA

Sabores exóticos. En calles y alrededores de los mercados San Benito y Lucas de Gálvez, en Mérida, con regularidad se ofrecen frutas que no son propias de la región, como el rambután, a $40 el kilogramo. También llegan productos como nueces y frutos secos enchilados, además de nieves con sabores "exóticos" procedentes de estados como Oaxaca, que enriquecen la oferta local

yucatan.com.mx

SEGURIDAD

Peligro para las yucatecas

Parejas ejercen la mayoría de las agresiones, dicen

La mayor parte de las agresiones a mujeres en Yucatán proviene de sus parejas o exparejas. El estado se ubica entre los de mayor índice de violencia familiar, en el noveno lugar del país según la Encuesta Nacional sobre la Dinámica de las Relaciones en los Hogares (Endireh) 2021, advierte la doctora Gina Villagómez Valdés.

Los datos sobre lesiones dolosas denunciadas por yucatecas muestran que el problema se concentra principalmente en la familia.

Las estrategias de política pública en la entidad han sido insuficientes para prevenir y atender este flagelo social, señala la investigadora de la Universidad Autónoma de Yucatán al analizar los casos de 72 víctimas de este delito.

La doctora Villagómez Valdés, activista por los derechos de las mujeres, confirma que una agresión física es un indicador claro de que una víctima se encuentra en riesgo de sufrir violencia aún más grave posteriormente.

Cualquier tipo de agresión física constituye un paso definitivo hacia una situación de alto riesgo. Las investigaciones al respecto revelan que la violencia suele avanzar en lugar de desaparecer, debido en gran medida al silencio de las víctimas.— CLAUDIA SIERRA MEDINA

+ MÁS INFORMACIÓN: PÁGINA 7

Conducta | Alerta

Cuando se permite la agresión por primera vez, la escalada se incrementa, advierten.

■ **Frenar al agresor**

Si las mujeres frenan al agresor alejándose o denunciándolo desde el primer grito, maltrato o golpe, existe la probabilidad de que el individuo aprenda a controlar sus emociones y lo piense dos veces antes de reincidir, expone la doctora Gina Villagómez Valdés.

ARCHIVO MEGATECA

La pasada marcha del 8M en Mérida que, entre otras cosas, repudia la creciente violencia de pareja contra las mujeres en el seno familiar

COMUNIDADES

Reportan mancha de diésel

La reaparición del combustible, en la costa progreseña

PROGRESO.— Por tercera vez en un año, pescadores denuncian manchones de diésel frente a la costa.

De acuerdo con el pescador Diego Azueta, quien actualmente se dedica a la captura de pulpo, de nuevo son evidentes los manchones que dejan ver que la fuga de combustible continúa. A decir del hombre de mar, se trata de diésel.

Sería la tercera ocasión en menos de un año que se tiene registro de un derrame. La primera vez que se reportó fue en diciembre de 2025, pero no se supo que alguna autoridad haya tomado cartas en el asunto.

En abril pasado se reportó de nuevo y el personal de Pemex acudió con apoyo de elementos de la Marina, y realizaron supuestos trabajos de reparación en dos ductos que se habrían roto.

Presunta revisión

En esta ocasión, trascendió hace unos días se acudió a revisar la zona y ante los nuevos reportes, se espera que haya otra incursión de investigación a cargo de las autoridades navales, aunque aún no se confirma cuándo se llevaría al cabo.— ABRAHAM ISMAEL RAZ HERRERA

DiariodeYucatán

ABRAHAM ISMAEL RAZ HERRERA

Pescadores de Progreso reportan nuevos manchones de posible hidrocarburo en el mar. Sería el tercer episodio en menos de un año

Busca hoy

[2] SALUD
Nuevas vías contra la depresión
Especialista explica los avances y desafíos en la búsqueda de tratamiento contra la depresión.

[8] SUCESOS DE POLICÍA
Accidentada jornada en Mérida
Dos accidentes en distinto rumbos de Mérida dejan saldo de un motociclista y un bebé heridos.

[9] COMUNIDADES
Pacientes sin radiografías en hospital
El Hospital San Carlos en Tizimín no da servicio de rayos X; pacientes deben gastar por estudios.

LA GENTE

ARCHIVO

Energía limpia con basura

Mérida genera 1,100 toneladas diarias de basura, 40% orgánica. Aprovechar esos residuos para producir biogás permitiría generar electricidad necesaria para el alumbrado público de la ciudad. [7]

EN REDES SOCIALES

Comentario del día

"(EE.UU. despliega buque de guerra contra el narco en el Golfo de México) Más bien está cazando a los que huyen de Cuba y del centro y sur de américa para que no pasen a USA".

Becky Robles

CIUDADANOS

El agua, en riesgo

Deforestación de la selva alteraría proceso hídrico

El deterioro de la selva en la Reserva Estatal Biocultural del Puuc podría tener consecuencias para la seguridad hídrica de Yucatán, debido a que la vegetación y los suelos de esta región cumplen una función importante en la captación e infiltración del agua de lluvia hacia el subsuelo.

La Secretaría de Desarrollo Sustentable (SDS) señala que la reserva, que comprende más de 135 mil hectáreas en los municipios de Muna, Santa Elena, Ticul, Oxkutzcab y Tekax, se encuentra en una zona estratégica para la recarga del acuífero por sus características geológicas e hidrológicas.

En esta región existen cerros, valles y diversas formaciones kársticas que favorecen que el agua de lluvia se concentre temporalmente en los valles y posteriormente se infiltre al subsuelo. Los sumideros y otras estructuras del terreno permiten, además, una rápida infiltración del agua.

Disponibilidad

Por ello, la dependencia recalca que conservar dicha Reserva no solo tiene implicaciones ambientales, sino también relacionadas con la disponibilidad y calidad del vital líquido.

La SDS advierte que la pérdida de cobertura vegetal por deforestación o reconversión de terrenos puede modificar la capacidad natural del territorio para captar e infiltrar el agua de lluvia.

La vegetación y los suelos funcionan como el primer espacio donde el agua se almacena y regula antes de iniciar su proceso de infiltración hacia el subsuelo. Al perderse esa cobertura se alteran estos procesos naturales.

A esto se suma el riesgo de contaminación del acuífero ante una mayor presión sobre el territorio y el uso del agua para actividades productivas.

La dependencia indica que los agroquímicos pueden incorporarse al agua de infiltración y representar un riesgo para la calidad del agua subterránea.

En este contexto, la conservación de la selva adquiere una importancia que va más allá de la protección de la biodiversidad, pues también contribuye a mantener los procesos naturales de captación, filtración y recarga del agua.

Respecto a la reciente incorporación de la Reserva al Corredor Biocultural Gran Selva Maya, la SDS manifiesta que esta medida representa un paso importante para fortalecer la protección de una zona estratégica de recarga hídrica, pero aclara que por sí sola no garantiza la seguridad hídrica.

Monitoreo permanente

Considera necesario establecer un monitoreo permanente para conocer el comportamiento de la recarga del acuífero, detectar cambios en la calidad y disponibilidad del agua y generar información que permita tomar decisiones.

Asimismo, plantea fortalecer la gobernanza de la región mediante la Comisión de Cuenca del Sur, de manera que las decisiones sobre el manejo y las dotaciones de agua puedan ajustarse según los balances hídricos que se realicen cada año.

La SDS subraya que no existe una medición que permita determinar cuánto del agua que se recarga en el acuífero del sur llega específicamente hacia las zonas costeras o cuál es su aportación directa al abasto de Mérida y otros municipios.

Sin embargo, dice que la conservación de la cobertura vegetal, la restauración forestal y el manejo sustentable del territorio son acciones necesarias para mantener la capacidad natural de la región para captar e infiltrar agua.—EMMANUEL RINCÓN BECERRA

REDES SOCIALES

El deterioro de la selva de la Reserva Estatal Biocultural del Puuc podría modificar los procesos naturales de captación e infiltración de agua. Esta zona comprende más de 135 mil hectáreas de municipios del sur

Reserva Estatal Biocultural del Puuc | Decreto

Recibió la categoría de Reserva Estatal mediante un decreto en 2011.

■ **Ecosistemas**
Cuenta con un programa de manejo aprobado en 2022. En sus más de 135 mil hectáreas convergen ecosistemas, patrimonio cultural maya y actividades productivas tradicionales.

■ **Sitios arqueológicos**
En la zona también se encuentran registrados 92 sitios arqueológicos, entre ellos Uxmal, y se mantienen prácticas como la milpa maya, la apicultura y la meliponicultura.

■ **Incorporación**
La incorporación de la reserva al Corredor Biocultural Gran Selva Maya busca ampliar hacia el norte la conectividad ecológica y biocultural de una iniciativa que involucra a México, Guatemala y Belice.

Retos sobre la depresión

La ciencia busca otras alternativas de tratamientos

Con el propósito de acercar a la comunidad universitaria información científica sobre la salud mental, el Comité de Divulgación del Centro de Investigaciones Regionales "Dr. Hideyo Noguchi" de Uady presentó una charla sobre las bases biológicas de la depresión, a cargo del doctor Juan Carlos Pineda Cortés, investigador especializado en neurociencias, según un boletín.

Mediante un formato accesible y acompañado por "Garrapancha", la charla abordó qué ocurre en el cerebro en la depresión, cómo se ha estudiado esta condición y cuáles son algunos de los principales retos que enfrenta actualmente la investigación para desarrollar tratamientos más eficaces.

Pineda Cortés dijo que la depresión es una enfermedad del ánimo cuyo estudio científico ha representado un desafío debido a la dificultad para medir objetivamente aspectos como el estado de ánimo.

Actualmente se reconocen como síntomas principales la tristeza o estado depresivo y la anhedonia, término que describe la pérdida de la capacidad de disfrutar placer por actividades que anteriormente resultaban gratificantes, señaló.

En la charla se explicó cómo se ha estudiado la depresión en el laboratorio y la importancia de los modelos experimentales para evaluar posibles tratamientos.

El especialista recalcó que durante décadas se han utilizado diferentes pruebas para identificar sustancias con potencial antidepresivo, y uno de los grandes retos de la investigación continúa siendo desarrollar tratamientos que sean eficaces y que, al mismo tiempo, presenten menos efectos adversos.

En este sentido, manifestó que los antidepresivos tradicionales actúan sobre sistemas relacionados con neurotransmisores como la serotonina y la noradrenalina, pero presentan una limitación importante: el efecto terapéutico puede tardar entre una y cuatro semanas en comenzar.

Asimismo, mencionó el surgimiento de nuevas estrategias farmacológicas relacionadas con los receptores NMDA y la investigación en torno a sustancias como la ketamina, que han mostrado efectos antidepresivos de aparición más rápida, aunque también presentan efectos secundarios y retos para su utilización.

El experto subrayó que, pese a los avances alcanzados durante décadas de investigación, todavía existe la necesidad de contar con terapias antidepresivas más eficaces y seguras.

Por ello, consideró fundamental continuar fortaleciendo la investigación científica para comprender mejor los mecanismos biológicos involucrados en los trastornos del ánimo y desarrollar nuevas alternativas terapéuticas.

ARCHIVO MEGATECA

Un investigador de la Uady expone retos en la búsqueda de tratamientos contra la depresión

POLÍTICA Y GOBIERNO

Reto para el salto digital

Un cambio en el comercio, con avances y frenos

FOTOS: ARCHIVO

Comercios avanzan hacia nuevas formas de cobro, pero persisten barreras para abandonar el uso predominante del efectivo, informa una ONG

En una cartulina colocada al frente de céntrico negocio de la calle 65 de Mérida está el aviso: Solo pago en efectivo.

Esa realidad ocurre en otros pequeños negocios y varias tiendas de la esquina en las colonias, que aún no aceptan los pagos con tarjetas de débito o crédito o por otros medios electrónicos.

En julio pasado, Luis Enrique Contreras Ramírez, presidente de la Cámara de Comercio, Servicios y Turismo en Pequeño (Canacope Servytur) de Mérida, afirmó que el pequeño comercio local avanza hacia la digitalización de sus procesos de cobro, aunque el efectivo continúa siendo el principal método de pago.

Uno de los principales retos para avanzar hacia la digitalización, precisó el dirigente, es que todavía existen comerciantes que no están familiarizados con las herramientas tecnológicas o que muestran resistencia a adoptarlas.

Una amplia investigación de la asociación México Evalúa, denominada "Digitalizar para crecer. El reto de transformar los pagos en México", fue divulgada en agosto pasado.

En ella se indica que México cuenta hoy con condiciones importantes para avanzar hacia una economía con mayor uso de pagos digitales: una amplia conectividad, infraestructura financiera robusta, sistemas como SPEI, CoDi y DiMo, así como "un ecosistema tecnológico y financiero en expansión".

"Estos avances, impulsados durante años por autoridades, instituciones financieras y el sector privado, constituyen una base valiosa sobre la cual es posible seguir construyendo".

"Sin embargo, el efectivo continúa siendo el medio dominante: nueve de cada diez personas y negocios realizan todavía la mayor parte de sus transacciones con billetes y monedas".

"El reto es generar las condiciones para que usuarios y comercios encuentren beneficios claros y seguros en la adopción tecnológica".

Los costos, el temor a fraudes y la falta de demanda de los clientes frenan la adopción de pagos electrónicos, acorde con México Evalúa

Estudio | Tecnología en México

Más de la investigación sobre digitalización en los comercios, de la ONG México Evalúa.

■ **Progresos**
En las conclusiones se afirma que México ha avanzado en la construcción de capacidades para la transformación digital de su sistema de pagos. La infraestructura existente, la expansión de la conectividad y la creciente digitalización de servicios financieros y gubernamentales muestran que existe una base sólida para dar el siguiente paso.

■ **Beneficios**
"El desafío consiste ahora en convertir estos avances en beneficios tangibles para personas y negocios, especialmente para quienes hoy permanecen al margen de estas oportunidades", afirma México Evalúa.

"La evidencia sugiere que esta transición requiere coordinación: compradores, negocios, instituciones financieras y autoridades deben avanzar de manera complementaria para superar las barreras que hoy limitan la adopción", agrega la ONG.

Entre los principales hallazgos de México Evalúa en su investigación se encuentran los siguientes:

1.— La infraestructura existe, pero su uso todavía es limitado. Aunque 76.5% de los adultos en México cuenta con algún producto financiero, solo 21% utiliza habitualmente tarjetas y 9% transferencias electrónicas como medio de pago.

Esto indica que el principal desafío ya no es únicamente ampliar la oferta tecnológica, sino convertir el acceso en uso cotidiano.

2.— México tiene una base digital favorable. En 2025 un 86.1% de la población de seis años o más utilizaba internet y 97.3% de los usuarios se conectaba mediante un teléfono inteligente en el país.

Sin embargo, solo 32.9% utilizaba servicios bancarios digitales.

La brecha, por tanto, está cada vez menos en la conectividad y más en la apropiación de las herramientas financieras.

3.— El efectivo implica costos que suelen permanecer invisibles. Para las empresas, el manejo de efectivo supone gastos de seguridad, transporte, almacenamiento y tiempo operativo.

En 2023, (en el país) el costo de la inseguridad y el delito para las unidades económicas ascendió a 124.3 mil millones de pesos, y 19.9% de las empresas reportó haber dejado de manejar efectivo debido a la inseguridad.

Esto sugiere que ampliar las alternativas digitales puede contribuir a reducir riesgos y costos operativos.

4.— Las brechas sociales y territoriales obligan a una transición diferenciada. Los pagos digitales se concentran en los sectores de mayores ingresos: 53% de sus usuarios pertenece al quintil más alto en México.

Además, 73% de las mujeres cuenta con algún producto financiero, frente a 81% de los hombres.

> **"El reto es generar las condiciones para que usuarios y comercios encuentren beneficios claros y seguros en la adopción tecnológica"**

Una política exitosa deberá atender estas diferencias para evitar que la digitalización reproduzca o amplíe desigualdades.

5.— Los pequeños negocios no son "reacios" a la tecnología: responden a incentivos concretos. La evidencia muestra que las principales barreras son costos, riesgos de fraude, fricciones operativas y la percepción de que los clientes no demandan estos medios de pago.

Por ello, las políticas públicas pueden ser más efectivas si combinan incentivos económicos, acompañamiento y generación de demanda, en lugar de asumir que el problema es únicamente de desconocimiento.

6.— La coordinación puede generar un efecto multiplicador.

La adopción de pagos digitales funciona como un mercado de dos lados: los comercios tienen más incentivos para aceptar pagos digitales cuando sus clientes los utilizan, y los usuarios hallan más valor en ellos cuando una mayor cantidad de negocios los acepta.

Entre las recomendaciones de política pública, se indica que es necesario construir una estrategia nacional articulada.

"Conviene establecer una hoja de ruta compartida entre el gobierno federal, los gobiernos estatales y municipales, autoridades financieras, instituciones de pago y sector privado, con responsabilidades claras, metas medibles y mecanismos permanentes de diálogo".

Además, señala que antes de establecer restricciones al efectivo, es fundamental ampliar el acceso efectivo a cuentas, conectividad y capacidades digitales, con especial atención a comunidades rurales, personas de bajos ingresos, adultos mayores y otros grupos que enfrentan más barreras.

La ONG indica que cualquier medida para desincentivar el efectivo debe aplicarse progresivamente y solo después de comprobar que existen opciones accesibles y funcionales para las personas y territorios.

La transición debe ampliar posibilidades, no convertirse en una nueva fuente de exclusión.— ALEJANDRO ACEVEDO VALES

"Desventaja turística"

Más voces contra subir en 2027 un cobro al visitante

FOTOS: EMANUEL RINCÓN BECERRA

Agencias de viajes de Yucatán advierten que elevar 35.8% el Derecho de No Residente podría restar atractivo a México frente a destinos internacionales. En las fotos, turistas recorriendo el Centro Histórico de Mérida

El presidente de la Asociación de Agencias de Viajes Promotoras del Turismo de Yucatán (Aaprotuy), Armando Casares Maitret, advierte al gobierno federal que la aprobación de un aumento al Derecho de No Residente (DNR) en México restaría competitividad a los destinos turísticos del país.

Al opinar sobre la propuesta de la Secretaría de Hacienda y Crédito Público de aumentar 35.8% a la tarifa DNR para 2027, señala que la Aaprotuy ve con preocupación el incremento porque los colocaría en desventaja en el mundo turístico.

"Entendemos la necesidad de contar con recursos para mejorar la infraestructura y los servicios que recibe el visitante", indica. "Sin embargo, cualquier incremento de esta magnitud debe analizarse también desde la perspectiva de la competitividad turística de México".

"Nuestro país, y particularmente destinos como Yucatán, compiten todos los días con destinos internacionales por atraer visitantes, vuelos, congresos, grupos y nuevas inversiones".

"Incrementar de manera sostenida el costo de entrada al país sin fortalecer paralelamente los recursos destinados a promoción puede colocarnos en una posición de desventaja".

Casares Maitret reitera que desde la Aaprotuy consideran fundamental que una parte de los recursos generados por el DNR se destine de manera permanente, transparente y medible a la promoción turística internacional de México y sus destinos.

"El turismo no debe verse únicamente como una fuente de recaudación, sino como una actividad estratégica que genera empleos, inversión y una amplia derrama económica en las comunidades", destaca.

"Por ello, hacemos un llamado respetuoso al gobierno federal y al Congreso de la Unión para escuchar al sector turístico y analizar integralmente el impacto de esta medida antes de su aprobación".

"No se trata solamente de cuánto cobramos al visitante, sino de cuánto invertimos para atraerlo y mantener a México competitivo frente al mundo", expone.— JOAQUÍN CHAN CAAMAL

DiariodeYucatan

Yucateca decisiva en una renuncia

Cae en Tabasco funcionario que apoya a Morena

CORTESÍA

Kathia Bolio Pinelo, quien está al frente de la directiva del PAN en Tabasco desde febrero de 2022

La yucateca Kathia Bolio Pinelo, presidenta del PAN en Tabasco, fue impulsora de una denuncia que derivó en la renuncia de un funcionario electoral en esa entidad.

Jorge Alberto Zavala Frías, quien se desempeñaba como secretario ejecutivo del Instituto Electoral y de Participación Ciudadana en Tabasco, dejó el cargo después del escándalo que generó su vinculación con un aspirante a una candidatura de Morena cercano a Andy López Beltrán.

La panista yucateca denunció que el funcionario compartió en sus "estados" de WhatsApp actividades políticas del aspirante y dijo que esa conducta era inaceptable por enviar un mensaje irresponsable a la ciudadanía y la democracia.

"Error involuntario"

También demandó la renuncia inmediata de Zavala Frías, quien, en un intento de defensa, alegó que fue "un error involuntario" lo que lo llevó a compartir una publicación de Daniel Casasús, quien busca un lugar en las boletas de la elección de 2027 bajo las siglas de Morena.

La acusación halló eco y Zavala Frías terminó por dimitir a su puesto.

En entrevista con la periodista Azucena Uresti, quien dio seguimiento al caso, Kathia Bolio manifestó que la renuncia de Zavala Frías fue resultado de seis días de presión política, mediática y social.

La panista yucateca criticó que la presidenta del instituto electoral, Elizabeth Nava, no hubiera separado del cargo al secretario ejecutivo desde que se conocieron los hechos y señaló que no basta la renuncia sino que debe haber sanción.

"Esto tiene que sentar un precedente nacional", dijo.

Días atrás, la presidenta del PAN en Tabasco indicó que no hay que dejar pasar estos hechos que evidencian "la alianza mafiosa entre los órganos electorales y el gobierno morenista".

La directiva nacional del PAN difundió ayer un comunicado en el cual celebró la renuncia del funcionario y dijo que reconoce la actuación de Kathia Bolio por su defensa de la legalidad.— ÁNGEL NOH ESTRADA

PÁGINA EDITORIAL

Mirada antropológica

¿Sabemos vivir en Yucatán?

RODRIGO LLANES SALAZAR (*)

¿Sabemos vivir en Yucatán? Pensemos primero en el que es, acaso, el desafío más palpable de esta región: el calor húmedo. Ante esta condición, las y los yucatecos nos hemos adaptado al entorno de numerosas maneras: la construcción de techos altos, ventanas que permiten una ventilación cruzada, hamacas en lugar de camas para dormir, salir a tomar el fresco por la tarde, dejar puertas abiertas para que entre la brisa, tener varios árboles en casa, buscar la sombra cuando caminamos por la escarpa o manejamos un vehículo por las calles, vestimenta fresca, tomar una siesta en la tarde, entre muchas otras. Digamos que hemos aprendido a vivir con el calor de Yucatán.

Desde luego, nuestra adaptación al inclemente calor yucateco está cambiando por numerosas razones, como el crecimiento de la población; los nuevos hábitos derivados del consumo de contenidos de otras partes del mundo o del contacto con inmigrantes o de experiencias de viajar o residir en otros lugares; o la proliferación de desarrollos inmobiliarios y de automóviles. Ante casas con mala ventilación y menos árboles en hogares y espacios públicos, frente a una creciente percepción de inseguridad, ahora puede parecer que la única salvación al clima infernal es buscar refugio en casas, oficinas, centros comerciales o vehículos con aire acondicionado, dejando de lado muchas otras prácticas y hábitos con los que, históricamente, nos hemos refrescado.

Pensemos ahora en otra característica definitoria de Yucatán, su carácter kárstico, y formulemos la pregunta de otro modo, ¿sabemos vivir en un estado kárstico como Yucatán? Esta cuestión ha sido planteada por el doctor Francisco Bautista, investigador de la UNAM, en diversas publicaciones, videos y entrevistas, incluyendo su libro de divulgación "Aprender a vivir en los ecosistemas kársticos: falacias ambientales, oportunidades, peligros y riesgos en el siglo XXI en la Península de Yucatán", publicado en septiembre de 2025 por la Asociación Mexicana de Estudios sobre el Karst.

Recientemente, el doctor Bautista ha vuelto a exponer la conclusión de que no sabemos cómo vivir en el territorio kárstico de Yucatán, a propósito de la primera celebración del Día internacional de las cuevas y el karst, el pasado 13 de septiembre, tema sobre el que el *Diario* publicó una nota en la que, entre otros asuntos, señala que "la superficie de la entidad es 98% de tipo kárstica" ("Frágil mundo subterráneo", *Diario de Yucatán*, 13-9-26).

La palabra karst, extraña al maya, al español y a otras lenguas que se hablan en Yucatán, requiere una aclaración. En un artículo sobre el origen y la evolución del término, el geógrafo y espeleólogo esloveno Andrej Kranjc explicó que la palabra deriva de la raíz "kar", que significa piedra o roca, que luego se latinizó a "carsus" y que evolucionó al alemán "karst". Particularmente, el término refiere a una meseta fronteriza entre el sureste de Eslovenia y el noreste de Italia, una región multilingüe en la que encontramos diversos nombres para la meseta: "Kras" en esloveno, "Carso" en italiano y "Karst" en alemán.

Tesis doctoral

A finales del siglo XIX, la tesis doctoral del geógrafo serbio Jovan Cvijic, "El fenómeno kárstico", contribuyó a popularizar el término, el cual comenzó a utilizarse para referirse a distintos entornos compuestos por rocas solubles, que se disuelven lentamente por el agua, y que dan lugar a diversas formaciones rocosas, ya sea la meseta eslovena-italiana, las provincias del sur de China o la Península de Yucatán, entre muchos otros territorios.

Comunidades que han habitado por siglos el territorio que hoy es Yucatán se han adaptado de diversas maneras a la naturaleza kárstica de la región. Los pueblos mayas fundaron ciudades alrededor de cenotes y otros cuerpos de agua, usaron la roca caliza para construir sus edificios y caminos y nixtamalizar el maíz; también asociaron las cuevas, cenotes y otros rasgos del territorio kárstico con lugares de origen y fertilidad, moradas de los dioses, con "dueños" o "guardianes" a los que hay que pedir permiso y servir ofrendas.

Sin embargo, en años más recientes, no hemos demostrado saber vivir en el karst de Yucatán. No se trata de idealizar el pasado, pues, como han documentado en un estudio los geomorfólogos E.V. Lebedeva, D.V. Mikhalev y L.A. Nekrasova, la construcción de las ciudades mayas prehispánicas también implicó deforestación, pérdida de suelos y contaminación de acuíferos. Pero ahora la escala es mucho mayor.

Acaso uno de los ejemplos más notables sea el uso de los pozos domésticos como fosas sépticas, un problema generalizado en prácticamente toda Mérida durante el siglo XX —y aún en la actualidad—, y que generó algunos de los problemas sanitarios más graves del estado, como las muertes de niñas y niños por enfermedades de origen hídrico.

En "Aprender a vivir en los ecosistemas kársticos", el doctor Bautista ofrece otros ejemplos de nuestra ignorancia o analfabetismo kárstico: pensamos que, al tener mucha agua subterránea disponible, se pueden extraer millones de metros cúbicos al año sin importar que el agua subterránea también tiene otras funciones, como el mantenimiento de flujos naturales hacia cenotes, humedales y ecosistemas costeros (tal como lo ha señalado el doctor Óscar Álvarez, investigador de la Uady). Bautista lo resume así: diversas industrias sacan mucha agua y la regresan sucia.

Especialista en suelos, Bautista también enfatiza que es una falacia que en Yucatán no haya suelos. Más bien, los suelos dominantes, los Leptosoles, son suelos muy delgados con poca capacidad de retención de contaminantes. Los suelos, señala, son como plantas de tratamiento naturales de los ecosistemas, y también deben ser cuidados y considerados en la planeación de las actividades económicas: no se deben permitir industrias y actividades altamente contaminantes en zonas donde los suelos no pueden retener y tratar las aguas sucias, como actualmente se hace.

Convivencia pacífica

Si recordamos que las leyes son normas que, en teoría, buscan garantizar una convivencia pacífica en la sociedad, resulta sintomático que ninguna ley en Yucatán refiera explícitamente al carácter kárstico del estado. Desde luego, hay normas específicas sobre cenotes, cuevas y grutas, como el "Reglamento de la Ley de protección al medio ambiente del estado de Yucatán en materia de cenotes, cuevas y grutas" (decreto 193/2014) y el "Reglamento para la prevención de la contaminación del agua en el municipio de Mérida" (de 1994). De manera comprensible, las principales preocupaciones de regulación son la protección del agua subterránea y las actividades turísticas en cenotes, cuevas y grutas, aunque estas regulaciones son insuficientes y es necesaria una ley estatal de aguas que incorpore la vulnerabilidad de los acuíferos kársticos.

Sin embargo, el karst es más que cenotes, cuevas y grutas. Como señala la doctora Yameli Aguilar en la citada publicación del *Diario*, también forman parte del sistema kárstico de Yucatán rejolladas, haltunes, xuuchs, sayabs (u ojos de agua).

La conmemoración del Día internacional de las cuevas y el karst es una oportunidad para recordar que Yucatán es territorio kárstico, y que saber vivir en él implica ser conscientes de que lo que hacemos en la superficie —desde acciones individuales hasta grandes obras y actividades económicas— tiene impactos en el mundo subterráneo y que estos impactos los sentiremos de vuelta en la superficie; involucra reconocer la fragilidad y vulnerabilidad del maravilloso lugar que habitamos.— Mérida, Yucatán

rodrigo.llanes.s@gmail.com

(*) Investigador del Cephcis-UNAM

MEDIOS AMBIENTES

Ingeniando

Basta de buscar chivos expiatorios cómodos

ALFONSO A. GONZÁLEZ FERNÁNDEZ (*)

"Aquí termina el peloteo de responsabilidades ("The buck stops here")".— Harry S. Truman, letrero sobre su escritorio en la Oficina Oval.

Cada semana que el sistema de transporte denominado Va y ven amenaza con detenerse, Mérida repite el mismo libreto: los concesionarios advierten, la Agencia de Transporte de Yucatán promete un abono, la ciudadanía contiene el aliento y nadie asume, en los hechos, que la crisis es de diseño y no de voluntad individual.

El episodio más reciente —una deuda de cuarenta y cinco días de trabajo consumado que la propia ATY reconoce y no cubre— no es un accidente de caja; es la consecuencia previsible de un modelo que nació sin sustento técnico ni financiero y que hoy, a falta de responsables visibles, encuentra en el concesionario un chivo expiatorio cómodo.

Ni excusas ni culpables: lo que exige el transporte metropolitano son soluciones, y estas le corresponden a quien administra el sistema, no a quien lo opera bajo condiciones que jamás diseñó.

Culpar al concesionario por un paro, es como culpar al termómetro por la fiebre: cómodo, pero inútil para curar al paciente, porque aquí lo que necesitamos no son excusas ni culpables: lo que se exige son soluciones.

CAUSAS

El Va y Ven nació en 2021 con veinte unidades y el propósito legítimo de ordenar un transporte disperso y obsoleto. Cinco años después administra 835 camiones y 105 rutas, pero también una deuda de infraestructura de 1,700 millones de pesos y un déficit acumulado que rebasa los 800 millones.

La causa raíz no es misteriosa: el esquema de pago por "kilómetro garantizado" retribuyó durante años el recorrido, no al pasajero transportado, premiando la sobreoferta en unas rutas y el abandono en otras.

A ese error de diseño se sumó uno fiscal: el gobierno estatal elevó el impuesto sobre nómina de 3% a 3.75% para subsidiar el sistema, con la promesa de recaudar 700 millones de pesos; pero apenas obtuvo 75 millones, y ese remanente se destinó a sostener la operación de la propia ATY, no el transporte que debía rescatar.

El resultado es una agencia que cobra para sostenerse a sí misma, mientras el servicio que administra se descapitaliza mes con mes, unidad por unidad, ruta por ruta.

OBSERVACIÓN

Conviene distinguir con precisión quién debe qué a quién, por una parte los concesionarios prestan un servicio bajo reglas fijadas por la autoridad; cuando la ATY no paga a tiempo, no hay unidad que se mantenga, ni operador que reciba salario completo, ni mantenimiento que se posponga sin consecuencia visible en la calle.

Sin embargo, el discurso público tiende a invertir la responsabilidad: se habla de "empresarios que amenazan con parar" como si el paro fuera una extorsión y no la consecuencia lógico-mecánica de no pagar lo trabajado.

El diagnóstico técnico —FODA incluido— está hecho desde hace meses: sobreoferta en unas rutas, desatención en otras, una reforma legislativa que migra el pago de kilómetro garantizado a kilómetro comprobado, y una Junta Directiva anunciada para definir la estrategia financiera del sistema.

Lo que falta no es diagnóstico: es la voluntad de ejecutarlo sin que cada cambio de administración reinicie el reloj y borre lo avanzado.

Mientras tanto, son los usuarios —no los balances de la ATY— quienes pagan el precio inmediato: zonas enteras de Mérida sin servicio, familias que recurren a mototaxis, plataformas y taxis más caros para llegar a trabajar o estudiar cada mañana.

Cada paro erosiona la confianza social en el transporte público como servicio público, no como negocio privado improvisado, por lo tanto, la Agencia de Transporte de Yucatán y otras similares, no pueden sobrevivir a costa del sistema que deben sostener.

RECURSOS

Resolver sin cortapisas exige:

I. Transparentar el destino de cada peso recaudado por el impuesto sobre nómina, para que el subsidio llegue a las unidades y no a la nómina de la propia agencia.

II. Completar sin dilación la transición al pago por kilómetro comprobado, con auditorías públicas periódicas que impidan el regreso a esquemas que premien el papel sobre el servicio realmente prestado.

III. Instalar la Junta Directiva como fue creada por decreto, con calendario y metas verificables, no como órgano decorativo o político sino como instancia que responda públicamente por cada incumplimiento de pago.

IV. Separar contablemente la operación administrativa de la ATY de los recursos destinados a los concesionarios, de modo que una agencia nunca vuelva a sobrevivir a costa del sistema que debe sostener.

V. Establecer penalizaciones económicas automáticas —no discrecionales— cuando el atraso en los pagos supere los quince días, de manera que el costo de la mora recaiga en quien la genera y no en quien la padece.

El transporte de una ciudad no se mide por los comunicados que emite la autoridad, sino por si el camión pasa cuando debe pasar y si el operador cobra cuando debe cobrar.

Yucatán no necesita otra ronda de promesas ni otro señalamiento hacia los concesionarios: necesita que la ATY administre con la misma exigencia con la que reclama cumplimiento a los demás.

La ciudadanía ya pagó con el impuesto sobre nómina y con la incomodidad diaria del sistema, el costo de un modelo mal diseñado desde su origen.

Lo mínimo que puede esperar, es que quien lo administra, deje de repartir culpas hacia abajo y empiece, de una vez, a repartir soluciones.

Corolario:
"Administrar es resolver, no señalar".— Mérida, Yucatán

ingenieroalfonsogonzalez@gmail.com

(*) Consejo Mundial de Ingenieros Civiles (WCCE). Consejo Asesor

COMUNIDADES

Violencia "normalizada"

Hay señales que muchas mujeres pasan por alto

Los feminicidios en el estado siempre han sido antecedidos por violencia en el hogar desde la infancia, de manera que se piensa que así son las cosas y nunca cambiarán, señala la doctora Gina Villagómez Valdés, investigadora de la Universidad Autónoma de Yucatán.

"La violencia se vuelve 'natural' y el miedo al agresor se incorpora como parte de la vida de las mujeres".

La activista indica que vencer el miedo es lo más difícil, "por eso las mujeres no se atreven a enfrentarse al agresor y denunciar. Y quienes llegan a dar el paso de la denuncia, pasan un vía crucis personal, familiar y judicial durante el proceso".

ARCHIVO

La pasada marcha por el Día de la Mujer, en cuyo marco se pide justicia para casos de violencia

"Se sienten solas, no tienen recursos, dependen económicamente de él, temen la crítica social y no hay confianza en las autoridades. Por ello el problema crece".

La doctora Villagómez Valdés comenta que las señales de violencia deben identificarse desde el noviazgo.

"Cuando la pareja controla tu tiempo, cómo te vistes, verifica dónde y con quién sales, te controla las salidas con amigas e incluso con parientes, verifica dónde estás, revisa tu celular o contenidos digitales, es un signo de alarma para que reconsideres continuar con esa relación", subraya.

Idea

También comenta que la mayor parte de las mujeres piensa que su novio, pareja o esposo va a cambiar, pero la realidad es que un maltratador tiene incorporada la convicción de dominar a la mujer, porque así lo vio en su casa.

"Las agresiones suelen detonarse con la presencia de alcohol y consumo de drogas. A las primeras señales de control y maltrato debes alejarte. El problema es que el amor enmascara e invisibiliza la violencia. Y cuando ya estás casada o tienes hijos, quieres mantener el matrimonio por el bien de la familia", explica.— CLAUDIA SIERRA MEDINA

Potencial en desechos

Piden aprovechar la basura para generar energía

Mérida genera unas 1,100 toneladas de basura al día, de las cuales un 40% corresponde a desperdicios alimenticios. Estos desechos orgánicos pueden descomponerse para obtener biogás y generarse electricidad, con la cual se alcanzaría a cubrir un porcentaje significativo del gasto de alumbrado público de la ciudad.

El doctor Alan García Lira, presidente del Instituto Mexicano de Ingenieros Químicos Sección Peninsular, destaca la utilidad de los desperdicios para la generación de energía eléctrica y la reducción del impacto ambiental.

Mediante procesos adecuados a ciertas temperaturas se logra la biodigestión. Uno de sus componentes principales es el gas metano, combustible del gas natural que cuenta con la ventaja de no contener el azufre que normalmente se le retira al gas extraído del petróleo.

Manejo de residuos

Mérida cuenta con una planta de confinamiento de basura bajo la Norma 083 en su versión A, una de las más avanzadas, donde se separan los lixiviados y se aprovecha parte del biogás. Este combustible se produce a partir de los desperdicios orgánicos que, al pudrirse y fermentar, realizan una biodigestión en forma "salvaje".

ARCHIVO

Transformar basura orgánica en energía limpia permitiría iluminar la ciudad, con menos contaminación y mayor sustentabilidad urbana

Ese procedimiento se ha realizado durante 15 años y ha permitido obtener bonos de carbono por la reducción de emisiones de monóxido de carbono a la atmósfera.

Inversión y separación

En la ciudad existe un manejo de razonable a bueno de los desechos, pero el panorama mejoraría con la separación en la fuente.

Este esquema se intentó anteriormente sin concretarse, no solo por falta de interés ciudadano, sino por la ausencia de inversión suficiente.

El municipio produce poco más de 1,100 toneladas diarias de residuos, de las cuales el 40% son restos de comida de hogares y restaurantes, ya sean vegetales o de proteína animal. Estos compuestos se descomponen mediante microorganismos para generar gas metano y un residuo llamado digestato, útil como abono para parques y jardines.

Lo ideal respecto al biogás sería instalar una planta para su aprovechamiento eléctrico, proceso que actualmente no se realiza.

Tecnologías

Existen tecnologías semihúmedas o casi secas para producir biogás directamente de los residuos, las cuales pueden implementarse para incrementar el volumen de gas y transformarlo en electricidad.

Un trabajo realizado a inicios del 2000 con la comisión de energía del Ayuntamiento determinó que una planta bien gestionada para convertir lixiviados en biogás cubriría un buen porcentaje del alumbrado de Mérida y su zona conurbada.

El gasto de alumbrado público de la ciudad ronda los 25 MW. De acuerdo con la materia orgánica generada y el potencial de biogás obtenible, el volumen de residuos alcanzará para cubrir dicha demanda, incluso ante el crecimiento urbano.

Las 700 toneladas de basura orgánica que se generan por día —alrededor de un kilo por persona— son suficientes para cubrir ese consumo si los desperdicios se convierten en electricidad.

El doctor Alan García informa que la propuesta detallada se presentará en la Convención Nacional del instituto, a realizarse en noviembre en Coatzacoalcos, con el fin de promoverla en el país.— IRIS MARGARITA CEBALLOS ALVARADO

De un vistazo

Efecto invernadero

- Capturar metano de la basura reduce el impacto ambiental, ya que este gas calienta 28 veces más que el dióxido de carbono.

Economía circular

- Transforma residuos alimenticios en electricidad y produce digestato, un subproducto útil como abono orgánico.

Combustible más limpio

- El biogás generado carece de azufre, lo que evita los procesos contaminantes de refinación del gas natural.

Menos costos

- Cubre el consumo eléctrico del alumbrado público, liberando recursos financieros para otras obras locales.

Diario de Yucatán
TE ACOMPAÑA
A DONDE VAYAS
Visita
suscripcion.yucatan.com.mx

BRITO Máquinas de Coser
Servicio Mecánico a Domicilio ¡Garantizado!
*FAMILIAR
*INDUSTRIAL
¡TODAS LAS MARCAS!
¡TODAS LAS REFACCIONES!
999 9285453 / 9993130016

AVISO NOTARIAL

Por escritura pública número **TRESCIENTOS** de fecha **NUEVE** de **SEPTIEMBRE** del año en curso, otorgada en el Protocolo de la Notaría Pública Número treinta y tres del Estado y del Patrimonio Inmobiliario Federal, a mi cargo, con residencia en esta capital, los señores **CESAR AUGUSTO LARA ÁLVAREZ, MIGUEL HUMBERTO LARA ÁLVAREZ, NELLY AURORA LARA ÁLVAREZ, MARÍA DALILA DEL CARMEN LARA ÁLVAREZ, JUAN MANUEL DE ATOCHA LARA ÁLVAREZ y NEYDI MAGALY DEL SOCORRO LARA ÁLVAREZ,** comparecieron a denunciar, para su trámite extrajudicial, la sucesión testamentaria de la señora **MARÍA DALILA ÁLVAREZ Y BORGES,** también conocida como **MARÍA DALILA ÁLVAREZ BORGES,** como **MARÍA DALILA ÁLVAREZ BOJORQUEZ,** como **MA DALILA ÁLVAREZ B DE LARA** y como **DALILA ÁLVAREZ BORGES,** vecina de esta ciudad, habiendo exhibido la partida de defunción de la autora de la herencia y el primer testimonio del **testamento público abierto** otorgado por la misma, **ante la fe del Notario número Veinticuatro del Estado, abogado Manuel Calero Rosado, con fecha veintinueve de septiembre del año dos mil diecisiete, según escritura pública número novecientos sesenta y nueve, pasada en esta ciudad de Mérida, Yucatán**; los denunciantes señores **CESAR AUGUSTO LARA ÁLVAREZ, MIGUEL HUMBERTO LARA ÁLVAREZ, NELLY AURORA LARA ÁLVAREZ, MARÍA DALILA DEL CARMEN LARA ÁLVAREZ, JUAN MANUEL DE ATOCHA LARA ÁLVAREZ y NEYDI MAGALY DEL SOCORRO LARA ÁLVAREZ** reconocieron de manera expresa la validez y legitimidad de dicho testamento; aceptaron la herencia que a su favor instituyó la autora de la sucesión; reconocieron de manera expresa su derecho hereditario y el **JUAN MANUEL DE ATOCHA LARA ÁLVAREZ** aceptó el cargo de albacea para el que fue designado y, con tal carácter, declaró que procedería a formar el inventario y avalúo de los bienes que constituyen la herencia. Por lo que, de conformidad con lo establecido en la parte final del artículo 653 del Código de Procedimientos Familiares del Estado de Yucatán, doy a conocer las declaraciones antes mencionadas, por medio de la publicación de este aviso por dos veces, de diez en diez días, como dispone el precepto legal invocado.

Mérida, Yucatán a diez días de septiembre de dos mil veintiséis

ABOGADA MARÍA DEL CARMEN BALTAZAR ARCEO
NOTARIO PÚBLICO No. 33 DEL ESTADO DE YUCATÁN

AVISO NOTARIAL

Por escritura pública número **CUATROCIENTOS DOS** de fecha **DIEZ** de **SEPTIEMBRE** del año en curso, otorgada en el Protocolo de la Notaría Pública Número Ciento Cinco del Estado y del Patrimonio Inmobiliario Federal, a mi cargo, con residencia en esta capital, los señores **LUIS FERNANDO AGUILAR GIJÓN** y **BELLA SOLEDAD AGUILAR GIJÓN**, comparecieron a denunciar, para su trámite extrajudicial, la sucesión testamentaria de la señora **SOLEDAD GENOVEVA GIJÓN MAGAÑA**, natural de Dzidzantún y vecina de la localidad y municipio de Mérida, Yucatán, habiendo exhibido la partida de defunción de la autora de la herencia y el primer testimonio del **testamento público abierto otorgado por la misma con fecha veintitrés de enero del año dos mil veinte, según escritura pública** número **ochenta y ocho**, pasada en esta ciudad de Mérida, Yucatán, ante la fe del Abogado Roger Alfredo Méndez Lara, titular de la Notaría Pública Número ochenta y tres del Estado; los señores **LUIS FERNANDO AGUILAR GIJÓN** y **BELLA SOLEDAD AGUILAR GIJÓN** reconocieron de manera expresa la validez y legitimidad de dicho testamento; aceptaron la herencia que a su favor instituyó el autor de la sucesión; reconocieron de manera expresa su derecho hereditario y el señor **LUIS FERNANDO AGUILAR GIJÓN** aceptó el cargo de Albacea para la que fue designado y con tal carácter declaró que procedería a formar el inventario y avalúo de los bienes que constituyen la herencia. Por lo que de conformidad con lo establecido en la parte final del artículo 653 del Código de Procedimientos Familiares del Estado de Yucatán, doy a conocer las declaraciones antes mencionadas, por medio de la publicación de este aviso por dos veces, de diez en diez días, como dispone el precepto legal invocado.

Mérida, Yucatán, a los diez días del mes de septiembre de dos mil veintiséis.

LICENCIADA TERESA DE JESÚS MAY DORANTES NOTARIO PÚBLICO NÚMERO 105

COMUNIDADES

Altibajos en pesca

Con variaciones la captura de pulpo en la costa estatal

PROGRESO.— A poco más de un mes y medio del inicio de la temporada de pulpo en Yucatán, los resultados muestran variaciones de entre 20% y 30% respecto al mismo período del año pasado, dependiendo del puerto, informaron autoridades estatales.

A seis semanas del arranque de la temporada, consideraron, aún es prematuro realizar una evaluación definitiva, debido a que el comienzo de esta pesquería suele ser gradual y los hombres de mar apenas realizan la identificación de las zonas donde se concentra la biomasa.

De acuerdo con los reportes de la Comisión Nacional de Acuacultura y Pesca (Conapesca), existe una variación de entre 20% y 30% en comparación con el año anterior, aunque el comportamiento no es uniforme en los distintos puertos del litoral yucateco.

Sin reporte definitivo

La Secretaría de Pesca y Acuacultura Sustentables de Yucatán (Sepasy) atribuyó parte de las condiciones actuales al clima, que no ha sido favorable para la actividad ribereña.

De acuerdo con la experiencia de los propios hombres de mar, la llegada de algún "nortecito" podría favorecer el acercamiento del cefalópodo hacia la costa.

El análisis definitivo requerirá esperar los reportes correspondientes a septiembre y, particularmente, contar con los resultados de octubre para realizar una valoración más precisa sobre el comportamiento del ciclo.

Por otra parte, la exportación del producto todavía no comienza formalmente, un factor que también deberá tomarse en cuenta al momento de analizar el desempeño de la pesquería.

Peligro por buceo

La presencia de buzos en diferentes puntos de la costa yucateca representa un tema crítico; se trata de una práctica prohibida para la captura de pulpo que conlleva serios riesgos tanto para los ribereños como para la sustentabilidad del recurso.

Los recientes incidentes relacionados con esta actividad furtiva son lamentables; entre ellos destaca un caso registrado en este puerto, donde un pescador sufrió un cuadro de descompresión y posteriormente fue abandonado en un sector de la localidad.

El uso de artes prohibidas genera consecuencias graves. Al tratarse de una labor fuera de la normatividad, quienes participan quedan expuestos a situaciones en las que difícilmente alguien asume la responsabilidad ante una tragedia.

Refuerzan la vigilancia

Las labores de inspección y vigilancia aumentaron durante la actual temporada, tanto en tierra como en el mar, con la participación coordinada de la Secretaría de Marina, Conapesca y la Secretaría de Seguridad Pública.

La comunidad pesquera, así como quienes contratan o financian a personas para realizar actividades de buceo en la captura de pulpo, deben evitar prácticas que pongan en riesgo la vida de los trabajadores.

El volumen de producto obtenido, se recalcó, no justifica poner en peligro la integridad de los ribereños ni afectar el futuro de la actividad.— ABRAHAM ISMAEL RAZ HERRERA

ARCHIVO

En la costa yucateca, la captura artesanal con jimbas de caña garantiza la sustentabilidad del pulpo y seguridad de los ribereños, en contraste con el peligroso e ilegal buceo que pone en riesgo vidas

Pulpeada | Temporada

Consecuencias de la pesca furtiva y expectativas del avance regional.

■ **Pérdidas**
Además de los costos personales y familiares derivados de los accidentes, quienes incurren en prácticas prohibidas se enfrentan a la pérdida de embarcaciones y motores, así como a detenciones derivadas de los operativos de inspección.

■ **Avance real**
El avance real de la temporada de pulpo en Yucatán se determinará con mayor precisión según el comportamiento que registre la pesquería en los próximos meses.

■ **Veda y calendario**
La temporada oficial de captura de pulpo comprende del 1 de agosto al 15 de diciembre, período tras el cual entra en vigor la veda para proteger la reproducción de las especies rojo y patón.

Priorizan salud mental juvenil

Dan charlas de prevención para universitarios

PROGRESO.— Estudiantes del Instituto Tecnológico Superior Progreso (ITSP) participaron en una plática sobre salud mental como parte de las actividades realizadas en torno al Día Mundial para la Prevención del Suicidio.

La charla, denominada "Salud mental como prevención del suicidio", estuvo a cargo del Departamento de Psicología de la Dirección de Salud de Progreso. El objetivo principal fue proporcionar a los jóvenes información para reconocer situaciones que puedan afectar su bienestar emocional y buscar apoyo de manera oportuna.

En el marco de esta jornada se abordaron distintos aspectos relacionados con el bienestar emocional, además de revisar y desmentir varios de los mitos que persisten alrededor de esta problemática social.

Herramientas de apoyo

Los estudiantes recibieron orientación sobre las redes de apoyo a las que pueden recurrir ante una situación de crisis emocional, así como de los servicios de atención psicológica disponibles en el municipio.

El Departamento de Psicología, según se informó durante la jornada, brinda atención de lunes a viernes, de 8 de la mañana a 6 de la tarde, y los sábados de 8 de la mañana a mediodía.

La actividad buscó acercar a la comunidad universitaria herramientas de orientación y promover que, ante escenarios desfavorables para su salud mental, los jóvenes identifiquen los canales de ayuda y recurran a acompañamiento profesional de manera oportuna.— ABRAHAM ISMAEL RAZ HERRERA

ABRAHAM RAZ HERRERA

Estudiantes del Instituto Tecnológico de Progreso atienden a la plática sobre prevención del suicidio que impartió la Dirección de Salud

De un vistazo

Orientación
■ El número telefónico de contacto **969-103-9367** está disponible para quienes requieran solicitar orientación o información sobre el servicio de atención psicológica.

Líneas locales
■ La asociación civil "Salvemos una Vida" ofrece contención emocional y orientación confidencial en el estado desde el número **9999-24-59-91**. La Línea de la Vida (**800-911-2000**) y el número de emergencias 911 operan todo el año para la atención inmediata de crisis psicológicas.

OBITUARIO

❀ RAMÓN RAFAEL LOSA Y CHAMI ❀

Después de breve dolencia y a la edad de 99 años, anteayer a las 8 de la mañana se desligó de la vida en esta capital el señor **Ramón Rafael Losa y Chami**, caballero perteneciente a conocida familia de la sociedad meridana.

Jubilado como agente de ventas de aluminio, fue integrante del Movimiento Familiar Cristiano y de los Cursillos de Cristiandad.

Nacido en Mérida el 13 de agosto de 1927, en el seno del matrimonio que formaron los señores Augusto Losa Triay y María Chami Villamil, el 18 de diciembre de 1954 contrajo nupcias con Nidia Martínez Hernández, de quien enviudó el 29 de mayo de 2017. Tuvieron cuatro hijos: Nidia de López, Leonor de Trujillo, Ramón y María de Lourdes de Canto.

El cuerpo fue incinerado en el complejo Ethernus Funeral Home y las cenizas se depositarán en una cripta de la iglesia de María Inmaculada (fraccionamiento Campestre).

Se oficiarán misas por el eterno descanso de su alma en la misma iglesia, a partir de hoy y hasta el miércoles 23, a las 7 de la noche.

Además de sus hijos, le sobreviven sus hijos políticos Fernando López Machorro, William Trujillo Moguel, Claudina Castillo Alcocer y Jorge Canto Jairala; nietos López Losa, Trujillo Losa, Losa Castillo y Canto Losa; bisnietos Canto Sogbi, Lizarraga Losa y Trujillo Lara; sobrinos Losa Nicoli, González Losa, Cazaurang Martínez y Martínez Osorio, y demás familiares, quienes reciben las condolencias de las personas de su amistad, a las que asociamos cordialmente las nuestras.

SUCESOS DE POLICÍA

Embestido por un auto

Motociclista sale herido sobre la vía Mérida 2000

Un motociclista sufrió golpes y raspones luego de chocar con un auto en el fraccionamiento Pensiones.

El accidente ocurrió ayer minutos después de las 8 de la mañana, cuando el guiador transitaba sobre la avenida Mérida 2000.

Una mujer explicó que el motociclista, como muchos otros conductores, manejaba a exceso de velocidad sobre la avenida, así que no pudo evitar el accidente después de que un auto Kia saliera de la calle 11A-1.

"El señor del coche hizo su alto, luego avanzó y cuando estaba frenando en medio para hacer su alto, porque del otro lado también venían autos, chocó el de la moto; como tienen preferencia, no paran y no hizo por esquivar el auto", comentó la mujer.

El responsable del siniestro sería el conductor del auto, pues de la calle donde salió hay una señal de alto.

GABRIEL CHAN UICAB

Paramédicos de la SSP atienden a un motociclista en Pensiones

El motociclista fue atendido por paramédicos de la Secretaría de Seguridad Pública (SSP), quienes determinaron que el motociclista no sufrió lesiones graves.

El conductor del auto llamó a su aseguradora para responder por los daños y las lesiones al motociclista.

Los vecinos hicieron un llamado a la SSP y al Ayuntamiento de Mérida para atender el cruce que se ha convertido en punto de múltiples accidentes viales.

"La gente va muy rápido por esta calle. Lo que pedimos son reductores de velocidad, ya lo pedimos a la SSP y al Ayuntamiento, pero ninguno hace caso. Mientras aquí siguen los accidentes", dijo una vecina.

Bebé herido

Por la tarde habría resultado lesionado un infante en un accidente, en la calle 65 entre 88 y 88-A del segundo cuadro de la ciudad.

Un auto Aveo modelo antiguo estaba estacionado en dirección al Poniente junto a la acera sur. Aunque la calle es de doble sentido, estaba en el sentido contrario al correspondiente.

El conductor puso el vehículo en marcha, pero al estar en sentido contrario y con otro Aveo frente a él, no pudo observar si algo venía de frente, por lo que al realizar la maniobra su auto fue golpeado por el segundo Aveo que transitaba de poniente a oriente.

En el lugar se dijo que un infante con cuatro meses de edad habría resultado golpeado, por lo que fue necesaria la presencia de una ambulancia de la SSP, cuyos paramédicos le dieron los primeros auxilios y lo trasladaron a un hospital para descartar alguna lesión que ponga en riesgo su vida.

La Policía se quedó en el lugar con los conductores en espera de un perito de tránsito, el cual se encargaría de realizar los trámites para retener el vehículo responsable como una garantía de pago.— GABRIEL CHAN UICAB

Dos automóviles bloquean avenida

Daños materiales deja choque por pasarse un alto

Un accidente vial en la avenida Remigio Aguilar de Mérida dejó daños materiales en dos vehículos.

Ayer poco después de las siete horas un auto Mirage transitaba en dirección a Circuito Colonias.

Al llegar al cruce con la calle 18 del fraccionamiento San Miguel, el auto fue golpeado en su lateral por un vehículo Attitude que salió de esta calle, cuyo conductor no se percató de una señal de alto. Tras el accidente, los vehículos quedaron atravesados en la avenida.

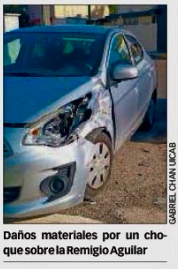

GABRIEL CHAN UICAB

Daños materiales por un choque sobre la Remigio Aguilar

lesionadas, pero sí cuantiosos daños materiales, por lo que las partes pudieron llamar a sus aseguradoras.

Los vehículos fueron reubicados y más tarde retirados con ayuda de una grúa.—

POLICÍA EN CORTO

■ **Se quema un vehículo**
CALOTMUL.— Un auto se salió del camino luego que el conductor perdió el control del volante, ayer por la tarde en el kilómetro 2 del tramo Calotmul-Tahcabo. La unidad se estrelló con un árbol y luego se incendió; el guiador consiguió salir del vehículo antes de que las llamas se extendieran, por lo que no se reportaron heridos graves. Bomberos evitaron que el fuego se propagara hacia la vegetación de la zona.—DIDIER

Una lágrima por un muerto se evapora; una flor sobre su tumba se marchita; una oración por su alma la recoge Dios.— SAN AGUSTÍN

EL SEÑOR

Ramón Rafael Losa y Chami

FALLECIÓ EL DÍA 16 EN ESTA CIUDAD, EN EL SENO DE LA SANTA MADRE IGLESIA CATÓLICA, APOSTÓLICA Y ROMANA.

Sus hijos, hijos políticos, nietos, bisnietos, sobrinos y demás familiares le ruegan eleve sus oraciones al Todopoderoso por el eterno descanso de su alma, favor por el cual le anticipan su agradecimiento.

Mérida, Yuc., 18 de septiembre de 2026.

El cuerpo fue incinerado y sus cenizas se depositaron en la parroquia María Inmaculada (Sanjuanistas). Se oficiarán misas del viernes 18 al miércoles 23, en la misma parroquia a las 7 p.m.

Un nuevo rostro

En Educazoo se podrá conocer más de animales

En el marco del 116 aniversario del Parque Zoológico del Centenario, la presidenta municipal de Mérida, Cecilia Patrón Laviada, inauguró un nuevo espacio para el Programa de Educación Ambiental Educazoo, que busca acercar a niñas, niños, jóvenes, familias y visitantes al conocimiento de los animales, la biodiversidad y el cuidado del medio ambiente.

"Estamos muy contentos y emocionados de celebrar estos 116 años entregando a la comunidad este espacio llamado Educazoo, que existía hace muchos años, pero hoy tiene un nuevo rostro para que los meridanos puedan disfrutar y divertirse a través del aprendizaje", expresó la edil en un boletín.

Educazoo abarca actividades gratuitas como estaciones de actividades didácticas, manualidades con material reciclable, pláticas, proyección de videos, exposiciones y recorridos guiados para escuelas, instituciones de gobierno y asociaciones.

También contará con recorridos inclusivos guiados en Lengua de Señas Mexicanas para personas con discapacidad auditiva.

Para todas las edades

La coordinadora del Programa de Educación Ambiental Educazoo, Zacil-ha Tuz Barrera, explicó que las actividades están diseñadas para visitantes de todas las edades y buscan que los conocimientos adquiridos puedan trasladarse a la vida cotidiana.

Además de los talleres y actividades lúdicas gratuitas, este renovado espacio contará cada hora con una proyección de videos informativos y educacionales sobre la historia del zoológico, su evolución y los cuidados que reciben los animales.

Por su parte, el director de Servicios Públicos, Luis Jorge Montalvo Duarte, explicó que los zoológicos modernos tienen cuatro pilares fundamentales: conservación, investigación científica, rescate y educación.

El funcionario municipal añadió que el parque también participa en actividades de investigación científica y recibe ejemplares rescatados de situaciones relacionadas con el comercio ilegal de especies, en coordinación con las instituciones correspondientes.

El trenecito

Durante la celebración, Cecilia Patrón anunció que próximamente se realizarán trabajos de renovación integral del trenecito del Centenario, con el objetivo de mejorar la seguridad de los usuarios y conservar esta atracción tradicional del parque.

El proyecto considera la sustitución de aproximadamente 1.2 kilómetros de rieles, mientras que las locomotoras actuales serán conservadas y recibirán mantenimiento.

Inversión

La inversión se estima en alrededor de 6 millones de pesos y el proyecto deberá someterse al proceso de licitación pública correspondiente.

Asimismo, la presidenta municipal informó que se trabajará en la renovación de la banda perimetral del parque zoológico, actualmente de malla ciclónica, por una estructura que tenga mayor resistencia.

OFICIAL

Cecilia Patrón Laviada en la presentación de lo nuevo del Programa de Educación Ambiental Educazoo

Centenario | Educazoo

El Centenario forma parte de la historia y de los recuerdos de generaciones.

■ **Afluencia anual**
El Parque Zoológico del Centenario, inaugurado hace 116 años, recibe más de un millón de visitantes nacionales y extranjeros cada año y alberga aproximadamente 600 ejemplares de entre 85 y 90 especies, distribuidos en áreas como el aviario, primateriо, hipopótamos, felinos, mamíferos pequeños, área africana y herpetario.

■ **Conocer la vida silvestre**
Con Educazoo, el Ayuntamiento de Mérida busca que cada visita al Centenario sea también una oportunidad para conocer la vida silvestre, fortalecer la conciencia ambiental y comprender la relación entre las personas, los animales, la biodiversidad y los recursos naturales.

Cuidados en el descanso

Doctor exhorta a vigilar a los bebés durante el sueño

TIZIMÍN.— Los recientes casos de dos bebés que fueron acostados a dormir y encontrados sin vida llama la atención sobre la importancia de extremar los cuidados durante el sueño de los recién nacidos, principalmente en los primeros meses de vida.

Lauro Ramírez Díaz, director del Centro de Salud de Tizimín, señala que es necesario orientar de manera constante a los padres, especialmente a quienes son adolescentes, sobre las medidas que deben adoptar para reducir los riesgos durante el descanso de los bebés.

El doctor explica que los recién nacidos requieren vigilancia y cuidados permanentes.

Ramírez Díaz indica que uno de los puntos que deben vigilar los papás es la posición en la que colocan a los bebés para dormir, ya que no es recomendable ponerlos boca abajo ni rodearlos de almohadas, cobijas u otros objetos.

También hay riesgo de broncoaspiración y de obstrucción de las vías respiratorias. El médico recomienda que los padres estén pendientes de los pequeños en sus primeros días y meses de vida.

Los bebés deben ser colocados boca arriba para dormir, tanto durante la noche como en las siestas, sobre una superficie firme, plana y no inclinada, apunta.

Además, el área debe mantenerse libre de almohadas, cobijas sueltas, juguetes y otros objetos blandos que puedan cubrir la nariz o la boca. Añade que estas medidas deben explicarse a todos los integrantes de la familia que tengan contacto con el bebé, pues no solo los padres pueden encargarse de acostarlo.

Es importante orientar a las madres adolescentes, debido a que algunas tienen apenas 15, 16 o 17 años, y pueden requerir mayor acompañamiento y orientación durante los primeros meses, expone.

El especialista manifiesta que en los primeros días y meses del bebé son una etapa especialmente delicada y que los padres deben estar atentos a cualquier cambio en la respiración, coloración o comportamiento del bebé y solicitar atención médica ante cualquier signo de alarma.— WENDY UCÁN CHAN

ARCHIVO MEGATECA

Un doctor recomienda acostar a los bebés boca arriba y evitar almohadas, cobijas sueltas, juguetes y otros objetos blandos

De un vistazo

Deceso
■ Hace dos meses falleció un bebé de cuatro meses en Espita. La madre, de 15 años, dijo a los oficiales que los acostó a dormir cerca de las 8 p.m. y alrededor de las 5 a.m. ya no reaccionaba.

Caso en Tizimín
■ Xpambihá, comisaría de Tizimín, murió un bebé de cinco días de nacido. Los padres dijeron a la Policía Municipal que fue acostado a las 10 p.m., y a las 6 a.m., ya no respiraba.

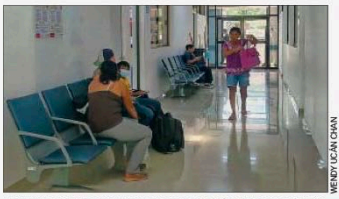
WENDY UCÁN CHAN

Pacientes del Hospital San Carlos de Tizimín deben pagar estudios radiográficos particulares. El departamento de rayos x no brinda el servicio desde hace varios días por una falla del equipo

No dan servicio de radiografías

Falla en equipo deja sin rayos X a un nosocomio

TIZIMÍN.— Desde la semana pasada el Hospital San Carlos permanece sin el servicio de rayos X debido a una falla en el equipo, lo que está afectando principalmente a pacientes que requieren estudios de manera urgente, entre ellos personas lesionadas en accidentes.

Según averiguó, el aparato lleva varios días fuera de servicio y hasta ayer no se había restablecido el servicio en el departamento de radiología.

Esto obliga a los pacientes que necesitan una radiografía a buscar atención en establecimientos particulares, lo que implica costos adicionales, sobre todo de personas que llegan al nosocomio por alguna lesión y requieren conocer la gravedad de la fractura.

En una visita realizada ayer al Hospital San Carlos, se constató que en el acceso al departamento de rayos X permanecía colocado un letrero, informando a los usuarios que el servicio no está disponible.

El problema se hizo más evidente el pasado fin de semana, cuando hubo niños que resultaron lesionados durante las carreras de motocicletas que se realizaron en el recinto ferial.

Algunos de ellos presentaban posibles fracturas y requerían estudios radiográficos, pero debido a la falla del equipo no pudieron recibir ese servicio en el hospital.

Los familiares de los pacientes tuvieron que buscar alternativas para realizar los estudios por su cuenta.

No brindan información

Se intentó entrevistar al director de la unidad médica, el doctor Miguel Ángel Nube Meza, para conocer cuándo se restablecería el servicio y cuáles son las causas de la falla. Sin embargo, no se proporcionó información.

La asistente del director cuestionó los motivos de la entrevista y al conocer que el tema era sobre la suspensión del servicio de rayos X, indicó que cualquier información relacionada con el funcionamiento del hospital debía solicitarse al departamento.— WENDY UCÁN CHAN

De un vistazo

Antecedente
■ No es la primera vez en este año que se registran fallas en el departamento de radiología del Hospital San Carlos en Tizimín.

Quejas
■ Casi a inicios de este año también hubo quejas por la falta de atención del departamento de radiología.

ARCHIVO

La Lotería Nacional reporta una derrama económica superior a los $20 millones en Yucatán por sorteos de billetes impresos en lo que va del año

Premio se resiste

No ha habido falta de billetes, señala gerente

La Lotería Nacional generó una derrama económica de más de $20 millones en sus sorteos de billetes impresos tradicionales, en Me Late y Tris en lo que va del año, informa Héctor Edgardo Silva Villarreal, gerente comercial de la Agencia Mérida.

Hasta ahora el "premio gordo" de sorteos magnos se niega a caer en Yucatán, pero quedan dos sorteos millonarios en este año.

Uno de esos sorteos magnos fue el pasado miércoles 16 llamado "Mexicanos Unidos" con un premio de $104 millones. Este sorteo fue de cuatro series con un "premio gordo" de $26 millones por serie.

Sin embargo, la bolsa total por repartir es de más de $335 millones en premios.

Silva Villarreal recuerda que cada año hay tres o cuatro sorteos magnos en el país y otros sorteos semanales en los cuales los jugadores yucatecos han ganado premios chiquitos, medianos y grandes por la compra de algún cachito.

El premio mayor del sorteo tradicional (de billetes impresos) no ha caído en el estado.

Además, el monto de premios en 2026 es inferior al de otros años.

"En este sorteo magno 392 del 16 de septiembre el premio mayor es de 104 millones en cuatro series. Cada 'cachito' vale $120 y puedes ganar $1.3 millones con cada uno", destaca. "Cada serie trae 20 cachitos y si compras toda la serie y le pegas al gordo ganas $26 millones".

Según el gerente, desde hace un mes los billeteros sin adeudos recibieron sus dotaciones de billetes impresos. Para el sorteo de anteayer hubo suficientes billetes impresos, lo que amplía la posibilidad que mayor número de premios se repartan entre los compradores.

También considera que quien compra un "cachito" o varios y hasta una serie es una inversión que tarde o temprano recuperará con algún premio.

Se le pregunta por las recientes y constantes quejas de los billeteros que aluden falta de billetes impresos de lotería para los sorteos.

"Es su decir de ellos, pero todos sabemos que hay que saldar toda la deuda para recibir su dotación de billetes. Ya está solucionado este problema en el 90%".

"La regla es muy clara, si no pagan, no se les entrega los billetes. Saben que el monto de las ventas no es dinero de ellos, sino de la Lotería Nacional, ellos ganan un porcentaje de utilidades".

"No ha habido falta de billetes, quienes no tienen es porque no han pagado", enfatiza.— JOAQUÍN CHAN CAAMAL

Sorteos | Yucatán

Comentarios de Héctor Silva Villarreal, gerente comercial de la Agencia Mérida de la Lotería.

■ **Esperanza de recuperación**
En otros años anteriores han caído más premios mayores que en 2026, pero nos podemos recuperar, dice el entrevistado. Viene el otro sorteo magno del 31 de diciembre, con muy buenos premios.

■ **Billetes**
Silva Villarreal asegura que Yucatán es una de las plazas de mayor venta de Lotería Nacional, principalmente del conocido billete impreso o físico.

■ **Otros sorteos**
De los otros sorteos como Me Late y Tris comenta que no tiene la información exacta porque son de otras áreas, pero calcula que los premios de este sorteo han dejado una derrama similar a la de la billetes impresos; es decir, de 12 millones a 14 millones de pesos en este año.

Presentación de proyectos

El gobernador expone planes en foro estudiantil

El crecimiento industrial y atracción de inversiones que vive Yucatán propició que, por primera vez, el sureste fuera sede del foro Momento Mexicano: MUUK' The South in Motion 2026, de acuerdo con un boletín.

Al inaugurar el encuentro, el gobernador Joaquín Díaz Mena presentó los proyectos estratégicos con los que el gobierno impulsa empleos mejor pagados y nuevas oportunidades para las juventudes.

En el Foro Cultural "Alejandro Gómory Aguilar" de la Universidad Anáhuac Mayab, Díaz Mena abrió el encuentro con su ponencia titulada "El pulso del sur: una nueva geografía industrial para México", en la que expuso la ampliación y modernización del puerto de altura de Progreso, que pasará de 34 a 114 hectáreas, con una inversión total de 12,225 millones de pesos, lo que permitirá la llegada de barcos de mayor calado y cruceros con mayor capacidad de pasajeros.

De igual manera, recalcó la importancia de preparar al talento humano local, por lo que su administración apuesta por ampliar la oferta universitaria y acercar la educación superior a más municipios, particularmente en áreas vinculadas con las necesidades productivas y sociales del estado.

En ese sentido, mencionó cinco nuevas opciones: la Universidad Nacional Rosario Castellanos, la Universidad Tecnológica del Mar de Yucatán y tres nuevas sedes de la Universidad para el Bienestar Benito Juárez García, en Tzucacab, Chikindzonot y Colonia Yucatán.

OFICIAL

El gobernador Joaquín Díaz Mena durante su participación en el foro Momento Mexicano: MUUK' The South in Motion 2026, con su ponencia "El pulso del sur: una nueva geografía industrial para México"

De un vistazo

Otros proyectos
■ El gobernador Joaquín Díaz Mena explicó que el Tren Maya de Carga tendrá una inversión de 25 mil millones de pesos; los Polos de Desarrollo para el Bienestar y los corredores industriales atraerán más industrias.

Más energía
■ Habrá dos nuevas centrales de generación de energía, en Mérida y Valladolid, así como el gasoducto Mayakán, ahora Cuxtal II, con una inversión de 2,100 millones de dólares para garantizar el suministro de gas natural a Yucatán.

ARCHIVO

Los vuelos desde Toronto y Calgary reforzarán la llegada de visitantes de Canadá a Yucatán durante estos meses de invierno

Esperan viajeros para el invierno

Prevén superar cifras de arribos aéreos de 2025

La temporada de invierno es muy importante para Yucatán porque vienen más personas de Estados Unidos y de Canadá, recuerda el director general de Grupo Asur, Héctor Navarrete Muñoz.

"Los vuelos de Toronto y Calgary empezarán a fines de noviembre y terminarán a principios de diciembre", refiere. "Este tipo de visitantes se queda en Yucatán hasta fines de marzo".

Navarrete Muñoz afirma que lo importante para el aeropuerto de Mérida es que cada vez hay más vuelos y más conexiones, lo que facilita la llegada de nuevos pasajeros a Yucatán.

"Tenemos muy buenas expectativas de que aumenten la cifra de viajeros en este año y superemos las cifras de 2025", dice.

"El vuelo de Guatemala ya lo teníamos, pero ahora puede consolidarse porque mucha gente de la región sureste de México quiere ir a ese país. Es importante esta conexión y la de Canadá".

Además, explica, Calgary está al otro lado de Canadá y hay un mercado muy interesante de turismo de cruceros que tienen otra alternativa de viaje, lo que tiene muy contento a Grupo Asur y las aerolíneas canadienses que operarán esas rutas en la temporada invernal.

Navarrete Muñoz destaca que este incremento de viajeros hacia Mérida es un trabajo conjunto con las autoridades del sector, como la Secretaría de Fomento Turístico de Yucatán, la Secretaría de Turismo federal, la Dirección de Turismo del Ayuntamiento de Mérida y el equipo de Grupo Asur.

Entre todos perfilan qué tipo de conexiones faltan al aeropuerto de Mérida y sobre ese punto trabajan, indica.

Datos de la Sefotur señalan que el aeropuerto de Mérida tiene 13 rutas nacionales vigentes y nueve internacionales.— JOAQUÍN CHAN CAAMAL

Movimiento | Vuelos

375,201
PASAJEROS
recibió en agosto pasado el aeropuerto internacional de Mérida, un 6.93% más que los 350,893 registrados durante el mismo mes de 2025.

2.749,206
VIAJEROS
ya recibió la terminal aérea en sus distintas rutas de enero a agosto de este año.

Diario de Yucatán

IMAGEN

VIERNES 18 DE SEPTIEMBRE DE 2026 | imagen@grupomegamedia.mx | DYImagen

HALLAZGO | 7

Un impacto ocurrido hace dos años dejó en la Luna un cráter más grande que el Coliseo.

EFE

Solo para "gamers". Desarrolladores, distribuidores y aficionados se dan cita en Japón para participar en el Tokyo Game Show (TGS), que después de la pandemia de Covid-19 se ha convertido en uno de los eventos más importantes de videojuegos en el mundo. La feria tiene lugar en medio del debate sobre la tendencia actual a lanzar títulos solo en formato digital. En la imagen, una cosplayer en la jornada inaugural del TGS, que finalizará el lunes. + MÁS INFORMACIÓN: PÁGINA 8

ESPECIALES

Cultura

Artistas de Cuba, Japón y España serán parte del Otoño Cultural 2026.

+ MÁS INFORMACIÓN: [2]

VÍA X

Espectáculos

Masad Altamimi habla de su experiencia en "La casa de los famosos México", tras su salida, el domingo pasado.

+ MÁS INFORMACIÓN: [4]

VÍA INSTAGRAM

Religión

La fiesta patronal en la capilla de San Miguel Arcángel, en la Mayapán, comienza hoy con la bajada de la imagen.

+ MÁS INFORMACIÓN: [6]

CORTESÍA

Recupera joya musical local

Nueva temporada de la OSY abrirá con pieza especial

La Orquesta Sinfónica de Yucatán (OSY) comenzará esta noche su temporada de conciertos septiembre-diciembre, en la que destaca el reestreno de la "Sinfonía de las Américas", de Daniel Ayala Pérez, después de 70 años de no interpretarse.

La obra no sólo se escuchará en Mérida, sino que también llegará al Palacio de Bellas Artes de Ciudad de México, en una presentación que marcará el regreso de la OSY a uno de los escenarios más prestigiosos del país.

El programa de apertura de la temporada 46 incluirá la interpretación de la obra del compositor yucateco, de la cual no existe grabación alguna y cuya última ejecución ocurrió hace siete décadas.

La pieza formará parte de un programa mexicano con el que la OSY se sumará a la conmemoración del 216o. aniversario del inicio de la independencia de México y también incluirá obras de Carlos Chávez, José Pablo Moncayo, Manuel M. Ponce, Arturo Márquez y Silvestre Revueltas, quien fue maestro de Ayala Pérez. También, "Navem, Maris et Venti", del yucateco Roberto Abraham, de estreno mundial.

Al tratarse de un programa especial, la Orquesta decidió ofrecer tres conciertos con el mismo repertorio: los habituales de viernes y domingo, a las 8 p.m. y 12 del día, respectivamente, y uno adicional mañana sábado, a las 7 p.m. Todos se realizarán en el Palacio de la Música, actual sede de la OSY.

Directivos de la Orquesta, acompañados por la secretaria de la Cultura y las Artes de Yucatán (Sedeculta), Patricia Martín Briceño, dieron a conocer ayer los pormenores de la temporada y del concierto inaugural.

ILSE NOH CANCHÉ

Pablo Maya Ortega, Margarita Molina Zaldívar, Patricia Martín Briceño y el maestro Alfonso Scarano presentan la nueva temporada de la OSY

Alfonso Scarano, director artístico de la Sinfónica, indicó que una nueva temporada siempre trae consigo entusiasmo, porque se avecina algo diferente.

El inicio de la segunda temporada artística del año coincide con las celebraciones de la independencia de México, razón por la cual las orquestas interpretan música mexicana, como hará la OSY este fin de semana.

"Un río de notas inundará el Palacio de la Música durante los próximos tres días y el espíritu y alma de México resonarán en el corazón de los yucatecos", expresó el director italiano.

"No solo se interpretarán obras clásicas como el Huapango, el Danzón de Márquez o la 'Sinfonía india' de Chávez, sino también el estreno mundial de una obra del compositor yucateco Roberto Abraham y el estreno en tiempos modernos de la 'Sinfonía de las Américas', del yucateco Daniel Ayala".

Para Scarano, la obra de Ayala es fascinante, con cuatro movimientos muy distintos entre sí, que reflejan una visión poderosa, con una referencia muy clara a la cultura maya, y que llevan al escucha a transportarse a la Mérida de 1940.

Patricia Martín Briceño recordó que ésta es la segunda temporada de la Sinfónica de Yucatán bajo la dirección artística del maestro Scarano y consideró que la programación refleja el momento que vive actualmente la Orquesta, no solo con una propuesta de gran calidad, sino también la participación de solistas yucatecos, de otros estados del país y extranjeros.

Huella de Yucatán

Destacó que la presencia yucateca durante la temporada abarcará varias generaciones de músicos, desde Daniel Ayala Pérez hasta Andrea Herrera, joven flautista que hizo su debut con la OSY en mayo de 2025.

Margarita Molina Zaldívar, presidenta del Patronato de la OSY, presente en el anuncio de la temporada, expresó que para ella los inicios son siempre muy especiales y aseguró que la que comienza hoy es muy bonita y está muy bien preparada.

Enfatizó la alegría que le produce que la Sinfónica de Yucatán vuelva a presentarse en Bellas Artes, la "sala de conciertos más importante que tenemos en el país".

Pablo Maya Ortega, director del Fideicomiso Garante de la OSY, habló a su vez del modelo único de gestión que tiene la Orquesta y agradeció al gobierno estatal, por medio de la Sedeculta, y al Patronato de la Sinfónica el apoyo que brindan para que la agrupación musical pueda presentar una oferta de la más alta calidad.

Los boletos para los conciertos de la temporada están a la venta en el sito web **www.sinfonicadeyucatan.com.mx** y en la taquilla instalada en el vestíbulo del Palacio de la Música.— IRIS CEBALLOS ALVARADO

De un vistazo

Natalicio

■ "Sinfonía de las Américas", de Daniel Ayala Pérez, será interpretada seis veces durante esta temporada con motivo del 120o. aniversario del natalicio del compositor oriundo de Abalá.

■ **En Bellas Artes**

La pieza será parte del repertorio que interpretará la OSY en su regreso al Palacio de Bellas Artes, escenario en el que se presentó hace 10 años.

■ **Programas**

Ésa es la razón por la que la obra se tocará seis veces esta temporada: en los tres conciertos de este fin de semana, en Bellas Artes el 24 de octubre y, una semana antes, nuevamente en Mérida, en los conciertos del 16 y 18 de octubre, junto con el Concierto para violín número 1, de Paganini, y la "Suite Romeo y Julieta", de Prokofiev. Estas dos últimas piezas, junto con la obra de Daniel Ayala, conformarán el programa que la OSY presentará en Bellas Artes.

"Decide" Dido dar su versión

Carlos Sarmiento reescribe un mito de "La Eneida"

En el Bar Cartago, una mujer toma el micrófono y deshace dos mil años de mentiras. Fenicia, cantante de cabaret, madre rota y fundadora de imperios, es Dido y esta noche contará su propia historia. Con humor feroz, Carlos Sarmiento traslada la tragedia al presente.

Tal es la esencia y textura de "Dido, la reina del Bar Cartago", en la que, por inspiración del autor cubano, la protagonista se asume en primera persona enfundada en la piel de Fenicia, cuya historia va envolviendo a los lectores al tiempo que el mito de Dido y Eneas sucumbe ante su propio peso.

Se trata de un monólogo que se apropia del mito para reescribirlo tal y como ella hubiera querido y no como su autor original, Virgilio, lo plasmó trágicamente en el Libro IV de "La Eneida".

Carlos Sarmiento ofrece detalles de este libro, que será presentado hoy, a las 7 de la noche, en el Centro Cultural "José Martí", del Parque de las Américas.

La Dido concebida por el autor es símbolo de migración, feminidad y maternidad rota, en la piel de la cantante de cabaret Fenicia, quien durante una noche en el Bar Cartago cuenta su vida llevada a la actualidad como la literatura nunca le permitió hacerlo, ahora con una visión más objetiva y en una mezcla de humor y drama.

"Una obra actual, contemporánea, de un mito de dos mil años, ahora como una obra que dialoga con la cotidianidad, donde la protagonista no se quita la vida, contradiciendo al autor del mito de Dido y Eneas", explicó en entrevista.

Fenicia es la heroína cabaretera de este relato que hizo merecedor a Carlos Sarmiento de la publicación de "Dido, la reina del Bar Cartago" bajo el sello Libros del Marqués, por selección del Fondo Editorial del Ayuntamiento de Mérida.

El mito

El mito de Dido y Eneas relata la trágica historia de amor entre la reina fundadora de Cartago y el héroe troyano, inmortalizada principalmente en el Libro IV de "La Eneida", de Virgilio.

Tras huir de Troya en llamas, Eneas llega a causa de una tempestad a las costas de Cartago, donde es recibido con generosidad por la reina Dido. Los dioses Venus, madre de Eneas, y Juno confabulan con Cupido para hacer que Dido se enamore perdidamente del héroe.

Durante una cacería y debido a una tormenta provocada por Juno, ambos se refugian en una cueva y viven apasionado romance.

El dios Júpiter envía a Mercurio para recordarle a Eneas que su deber supremo no es permanecer en Cartago, sino marchar a Italia para fundar el linaje que dará origen a Roma.

Eneas decide obedecer a los dioses y prepara en secreto la marcha de su flota, pero Dido descubre sus intenciones y lo enfrenta con furia. Ante los reproches de la reina, Eneas se escuda en la voluntad divina y en su deber, dejándola desolada y expuesta políticamente ante los pueblos enemigos.

Antes de arrojarse sobre la espada del héroe troyano para quitarse la vida, profetiza un odio eterno entre Cartago y los descendientes de Eneas.

El precio del libro es de 150 pesos. La entrada es libre.— EMANUEL RINCÓN BECERRA

De un vistazo

Comentarios

■ En la presentación, esta noche, de "Dido, la reina del Bar Cartago", además del autor Carlos Sarmiento comentarán el libro los maestros Raquel Araujo Madera y Juan Esteban Chávez Trava.

Festival abrirá las puertas al mundo

España, Japón y Cuba estarán en el Otoño Cultural

Artistas de Cuba, Japón y España serán parte de los invitados al Otoño Cultural 2026, que se realizará en octubre, como es habitual.

El festival tendrá una duración de 15 días, según adelantó ayer la secretaria de la Cultura y las Artes, Patricia Martín Briceño.

Aunque advirtió que posteriormente se darán a conocer todos los detalles del Otoño Cultural, la funcionaria aseguró que se contará con un programa de artistas nacidos en Yucatán o que viven en la entidad.

También se tendrá la participación de artistas de otros países, entre ellos Cuba, Japón y España.

El Otoño Cultural concluirá el 30 de octubre. Aunque técnicamente no forma parte del festival, el mes se cerrará con la presentación de Ximena Sariñana, el 31 de octubre, en el atrio del exconvento de San Bernardino de Siena, en Valladolid.

El concierto de la cantante y actriz mexicana será abierto por Kafi, cantante yucateca. Patricia Martín recordó que la presentación será de entrada gratuita.

Talleres

La funcionaria también se refirió a los talleres artísticos que se imparten en los centros culturales y a la buena demanda que registran.

Por ejemplo, en el Centro Cultural de la Niñez Yucateca se atiende a 600 niños; en el Centro Cultural "Ricardo López Méndez", de Cordemex, se tienen unos 500 usuarios, y alrededor de 600 personas acuden al Centro Cultural "La Ibérica", donde se atiende a adultos y jóvenes.

La respuesta ha sido tan buena que, señaló, los espacios comienzan a resultar apenas justos para la demanda de los usuarios.

Martín Briceño añadió que esta semana comenzó el ciclo de cine Rumbo a los Premios Ariel, en el que se proyectan las películas que concursarán en dicha gala.

Indicó que para este ciclo se realizó una amplia selección de producciones de directores mexicanos.

De igual manera, invitó al público a visitar las exposiciones inauguradas recientemente. Ayer se abrió una muestra de Ric Kokotovich en el antiguo callejón del Congreso, en la planta baja del Teatro Peón Contreras.

Asimismo, hoy viernes se inaugurará una exposición de la pintora Mirna Bárcenas en el Centro Contemporáneo del Mayab.— IRIS MARGARITA CEBALLOS ALVARADO

Museo construye puentes artísticos

MoCAA impulsa los lazos entre Mérida y Miami

La llegada del Museo de Arte Contemporáneo de las Américas (MoCAA) a Mérida busca abrir un intercambio permanente entre artistas de Yucatán y creadores que trabajan en Miami y otros puntos de Estados Unidos.

Como hemos informado, de ese recinto se presenta en Mérida la exposición "Colección MoCAA en Yucatán", que se inaugurará hoy a las 7 de la noche en el Museo de la Ciudad. Leonardo Rodríguez, dueño de la colección que forma parte del MoCAA, e Ivonne Ferrer, artista visual y directora del museo, ofrecerán antes la conferencia "Museo de Arte Contemporáneo de las Américas (MoCAA), una plataforma de visibilidad y legitimación para el arte cubano y latinoamericano".

Durante este encuentro, Rodríguez y Ferrer explicarán los objetivos del museo, el trabajo que realizan con artistas y estudiantes y las posibilidades de intercambio que buscan establecer con creadores yucatecos.

Hablarán de la exposición que se abrirá posteriormente y la manera en que el MoCAA trabaja para dar visibilidad y legitimación al arte cubano y latinoamericano.

"Realmente es el primer paso que tenemos que hacer con Mérida para empezar a trabajar como si fuera un puente", explicó Rodríguez.

La intención, dijo, es que artistas de Yucatán puedan llevar su trabajo a Estados Unidos y que creadores de ese país también puedan presentar sus obras en Mérida.

La colección que se presenta en Yucatán reúne obras de diferentes momentos del arte cubano, desde representantes de la vanguardia hasta artistas contemporáneos que viven y trabajan fuera de la isla. Incluye además a creadores que forman parte del entorno artístico de Miami.

Ferrer subrayó que una parte importante del proyecto es acercar a los estudiantes al arte contemporáneo cubano y a la diversidad de artistas que lo integran.

"El arte cubano no es una sola cosa, es un arte vivo y se desarrolla entre muchos lugares porque hay cubanos por todas partes", afirmó.

La directora agregó que en la exposición participan artistas cubanos que viven en distintos países, entre ellos México, Estados Unidos, España y Argentina, lo que permite mostrar diferentes experiencias dentro de una misma comunidad

El museo también cuenta con una biblioteca y materiales de consulta, además de catálogos de sus exposiciones. Rodríguez y Ferrer señalaron que parte de esta información está disponible de manera digital a través de **www.mocaamericas.org/**.

La intención de ambos es que el vínculo con Yucatán continúe después de esta primera exposición.

Asimismo, planteó la posibilidad de que en el futuro puedan participar artistas yucatecos en proyectos fuera de México, mientras que el MoCAA pueda acercar a Mérida otras propuestas.

La conferencia se realizará a las 5 de la tarde y será en el Museo de la Ciudad.— KARLA ACOSTA CASTILLO

KARLA ACOSTA CASTILLO

Ivonne Ferrer, Enrique "Tente" Miralles y Leonardo Rodríguez posan para la lente de *Diario de Yucatán*

ESPECTÁCULOS

EN LA MIRA

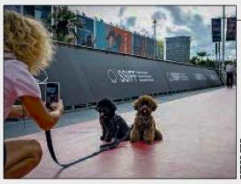

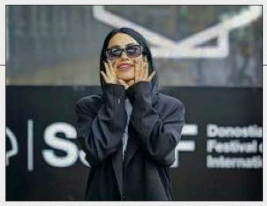

FOTOS EFE

Una turista fotografía a sus mascotas en la alfombra roja; Lali Espósito saluda a sus fans; Orlando Bloom camina por calles de la sede fílmica, y la actriz Alicia Braga

San Sebastián recibe a sus estrellas

La competencia por la Concha de Oro empieza hoy

El actor británico Jeremy Irons a su llegada al hotel que aloja a los invitados del Festival de Cine de San Sebastián, cuya 74 edición arranca hoy

EFE

SAN SEBASTIÁN (EFE).— La ciudad española de San Sebastián ya viste sus mejores galas para recibir a los grandes artistas de esta edición del festival de cine, por donde pasarán estrellas de la talla de Naomi Watts, Penélope Cruz, Brad Pitt, Ricardo Darín y Rami Malek.

Un muy madrugador Orlando Bloom abrió este miércoles el incesante goteo de llegadas que se prolongará hasta el sábado 26 de septiembre. Se adelantó incluso a los miembros del jurado, que suelen ser los primeros en llegar y los que, lógicamente, más días permanecen en San Sebastián, pues deberán decidir el palmarés entre diecisiete películas.

Ayer, se esperaba, entre otros, a Jeremy Irons, Werner Herzog y Diego Luna, que serán recibidos, como es habitual, por los cazadores de autógrafos.

Anteayer se quedaron sin el de Bloom, que se limitó a saludar y que ahora tiene a los donostiarras especulando sobre el lugar al que se dirigía cuando horas después abandonó el hotel en albornoz y se introdujo en un coche.

A última hora de la tarde aterrizaría el alemán Fatih Akin, que debuta en la Sección Oficial con "Geister/Ghost Song", filme que además inaugurará el Festival y que se proyectará tras una gala presentada por las actrices Fariba Sheikhan y Mariona Terés.

Actores y directores que desde hoy hasta el sábado 26 de septiembre desfilarán por los 180 metros de alfombra roja que la organización del Festival de Cine de San Sebastián extendió en el exterior del Kursaal y en el trayecto que une el hotel María Cristina con el teatro Victoria Eugenia.

Estos son dos espacios emblemáticos del certamen, adonde acuden los cineastas a presentar los filmes de las secciones Oficial, Perlak y Horizontes Latinos, pero el Festival cuenta con un total de 28 salas que proyectarán los 263 títulos de este 74 edición, que el comité de selección del Zinemaldia eligió entre los 3,382 que visionó a lo largo del año.

San Sebastián es una ciudad acostumbrada al ir y venir de turistas durante todo el verano y también a la irrupción masiva de visitantes en la segunda quincena de septiembre, aunque los segundos siempre levantan más expectación que los primeros porque entre ellos están los protagonistas de las películas que muchos verán luego en las salas de cine.

En más de una ocasión se han visto pancartas en la Parte Vieja de la ciudad con la proclama "tourist go home", una invitación que nunca ha ido dirigida a los visitantes del Festival, con los que una buena parte de donostiarras comparte las salas de cine en este certamen que la ciudad disfruta como muy suyo.

Lo viven desde la cinefilia pero también desde el divertimento, en grupos que se agolpan junto a la alfombra roja para saludar a las estrellas o como fans irredentos que esperan la llegada de sus actores más admirados en los aledaños del María Cristina, el hotel de lujo donde están las suites donde se alojan las estrellas.

Desde hace días, los grandes carteles de películas y series visten el paisaje festivalero, seña indiscutible hasta para el más despistado de que el Festival está ya a las puertas.

Frente al auditorio del Kursaal miran ya los de películas como "Los miserables" y "5 minutos más", ambas a competición en la Sección Oficial.

La primera, una nueva versión del clásico de Víctor Hugo, la dirige el francés Fred Cavayé y la segunda es el último trabajo de Javier Ruiz Caldera, con el que aspira por primera vez a la Concha de Oro, tras haberse estrenado en el Festival hace 24 años con el cortometraje "Treitum" en el primer Encuentro de Escuelas de Cine del certamen, sección ahora llamada Nest.

Para Roberto Bueso, que compite con su tercer largometraje, "El mal padre", también es su primera vez en la Oficial, mientras que Mikel Gurrea, que lo hizo ya en 2022 con su ópera prima, "Suro", lo volverá a intentar con su segundo trabajo, "Sants", en el que vuelve a contar con Victoria Luengo.

Pero más allá de las estrellas, la que está despertando una enorme expectación, que incluso ha sorprendido al director del Zinemaldia, es "La bola negra", de los Javis, película que representará a España en los premios Óscar. "Va a ser como si vinieran Scorsese y de Niro juntos", dijo Rebordinos este jueves en un acto.

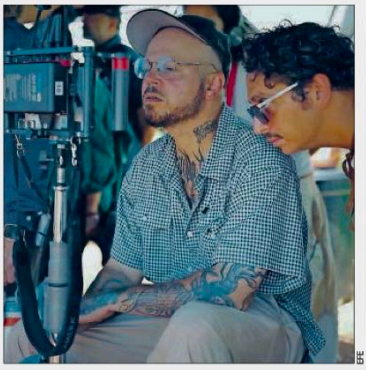

EFE

René Pérez (Residente) en el set de la película "Porto Rico", que filma en República Dominicana con Bad Bunny y Edward Norton, ayer

"Porto Rico", un proyecto complejo

Residente filma en Dominicana su ópera prima

SAN JUAN (EFE).—René Pérez (Residente) aseguró ayer que "Porto Rico", la película que rueda en República Dominicana y en la que participan figuras como Bad Bunny, Edward Norton y Rubén Blades, es el proyecto "más complejo, más retante" que ha hecho en su carrera.

"Este es el proyecto artístico más complejo, más retante pero a su vez el más emocionante al que me he enfrentado. Le estoy metiendo con toda la fuerza que me sale desde lo más profundo de las vísceras", expresó Residente en una publicación en su cuenta de Facebook junto a fotos de algunas tomas del filme y actores.

Según explicó, "Porto Rico", coescrita junto al guionista ganador del premio Óscar Alexander Dinelaris ("Birdman"), "es Puerto Rico visto a través de los ojos del nuevo colonizador", siendo el territorio caribeño un ejemplo de ello.

Puerto Rico fue colonia española hasta 1898, cuando pasó a manos de Estados Unidos tras la guerra hispano-estadounidense. En la actualidad, la isla es un Estado Libre Asociado a Estados Unidos.

"La pérdida de una letra resume la pérdida de poder sobre el propio nombre: ocupar un país también puede significar decidir cómo se llama", indicó Residente.

Otros reconocidos actores que participarán en la película son Viggo Mortensen, Richard Gadd, Óscar Jaenada, Carmen Machi, Luis Tosar, Rhenzy Feliz, Ismael Cruz Córdova, Daniel Brühl, Marcel Ruiz, Alberto Guerra y Arian Cartaya.

Bad Bunny, quien el pasado agosto finalizó en Puerto Rico su gira mundial "Debí tirar más fotos", tiene en este largometraje su primer papel protagónico en cine.

"Todos estos grandes actores se han unido a la causa de contar un poco de nuestra historia", destacó Residente de su reparto.

Promete horas de diversión

Israel Jaitovich estrena "México lindo y que risa"

VÍA X

Israel Jaitovich conduce el programa "México lindo y que rico", que se estrenó el lunes en Distrito Comedia

Una forma de hacer sketches que no se ha visto, con calidad de cine, en locaciones, y con un tema que tiene mucha tela de donde cortar para divertir, como son los usos y costumbres de los mexicanos, es la propuesta que trae a Distrito Comedia Israel Jaitovich, con un nuevo programa que ha llamado "México lindo y que risa".

El programa de comedia se estrenó el lunes pasado a las 10:10 de la noche, y promete hacer reír a los mexicanos.

En entrevista con el *Diario*, Israel Jaitovich comparte que "México lindo y qué risa" es un programa de sketches, un formato "muy agradecido para quienes hacemos comedia", que están llevando a un nuevo nivel al grabarlo con la calidad de una serie premium o una película.

Resalta que para las grabaciones se contó con fotógrafo de cine, iluminación de cine, y todo se hizo en locaciones, lo que le da un valor adicional al trabajo que se verá en la pantalla.

"Su factura es muy interesante, porque es un programa de sketches y normalmente las escenografías tienden a ser sencillitas, porque se están haciendo cuatro minutos de humor nada más, no puedes hacer la escenografía como la de una telenovela para un sketch", explicó el actor.

"Entonces el hecho de que nosotros lo estemos haciendo de esta forma, todo en locación, con un fotógrafo de cine, con un director de cine y con un cuadro de actores muy variado, es una forma de hacer sketches que no se ha visto, con esta calidad", agregó Jaitovich.

Comparte que para el programa usaron como hilo conductor el tema de los usos y costumbres de los mexicanos. "Ya ves los memes que dicen que los mexicanos superamos la inteligencia artificial, guardamos las ollas y los sartenes en el horno de la estufa; que hay enfermedades que nada más son mexicanas, como el patatús o el mal del puerco, y todas estas cosas que nada más nos pasan a nosotros".

Afirma que es un programa divertido e interesante y por eso el eslogan "México lindo y qué risa, un programa para que México se ría con los mexicanos", ya que la audiencia se podrá ver en el espejo de los usos y costumbres del país.

Con relación al elenco, señala que es súper variado, ya que lo integran no sólo comediantes, sino también conductores de espectáculos, de noticias, de deportes, actores, "desde Arturo Peniche hasta la Chupitos, es un elenco increíble".

Cuando tienes la oportunidad de tener todos los sketches en la mano y te das cuenta que todos se tratan de algo diferente, te abre mucho la posibilidad del casting, pues en unos se necesitan galanes, en otros comediantes, en unos feos, en otros gordos, guapos, altos, chaparros, güeros, morenos..., y pues eso nos dio una pauta bien interesante para poder invitar a que participaran este elenco tan variado.

Es así que en el programa se podrá ver a figuras como: Arath de la Torre, Alma Cero, Violeta Isfel, Pablo Valentín, Michelle Vieth, Luis Orozco, Israel Jaitovich y Juan Carlos "El Borrego" Nava, Arturo Peniche, Roxana Castellanos, Cynthia Urías, Diego de Erice, Aleida Núñez, Alejandro Tomassi, Raquel Bigorra, Rubén Cerda, Estefanía Ahumada, Alberto Peláez, Lalo Salazar y Lorena de la Garza.

Así como a los destacados comediantes: Lalo España, El Costeño, Bárbara Torres, El JJ, El Indio Brayan, Lalo "El Mimo", Pedro Romo, Carlos Eduardo Rico, El Macaco, Lucila Mariscal y Moisés Iván, entre otros.

Contenido familiar

"México lindo y que risa" es un programa dirigido para el disfrute de toda la familia, en el que las referencias harán que el televidente se pueda ver en un espejo de cómo son y cómo actúan los mexicanos en su día a día.

"Somos irrepetibles y eso nos hace maravillosos", externa Israel, quien además de participar en los sketches es el productor del programa.— IRIS CEBALLOS ALVARADO

De un vistazo

Fórmula exitosa

- Son 120 sketches lo que se podrán ver a lo largo de los 16 programas que se han preparado de "México lindo y que rico". La emisión, que se transmitirá los lunes a las 10:10 de la noche en Distrito Comedia, incluirá de seis a ocho sketches.

En plataforma

- El programa también estará disponible en el contenido de la plataforma ViX.

ESPECTÁCULOS

Madrid se viste de Macondo

Ciudad Shakira abre sus puertas para el mundo

MADRID (El Universal).— Shakira ofrecerá desde hoy 12 conciertos en Madrid en un estadio "como un anfiteatro" dentro de una "ciudad" efímera que ocupa el equivalente a 21.5 estadios de fútbol construida por 10 mil trabajadores, el Macondo Park, dijo a la prensa el promotor musical italiano Pino Sagliocco, presidente de Live Nation en España mientras se ultima la construcción de sus ocho pabellones.

"Hemos visto muchas residencias, pero muy pocas con el calado con el que se ha hecho esta", señala Sagliocco, que destaca que esta residencia es "el gran homenaje a la latinidad. La idea de que los latinos somos más importantes que nunca".

Al Macondo Park, la residencia donde Shakira pondrá fin a su tour "Las Mujeres Ya No Lloran" se entra por una puerta en la que se puede leer "Es latina".

En el centro está el estadio donde ofrecerá los conciertos, "casi como un anfiteatro, parece Wimbledon", rodeado de ocho pabellones, dedicados a la gastronomía, la cultura, la moda, el arte, a los fans, a un museo de la cantante y uno para los niños.

A horas del primer concierto los pabellones están siendo ultimados por los trabajadores, hasta 10 mil con los que ha contado la construcción de esta "ciudad" en Villaverde, a las afueras de Madrid, en el sur, en el recinto Iberdrola Music.

Sobre estas líneas, el pabellón de fiesta que reunirá al público que asistirá a los conciertos de Shakira en Madrid como parte de la gira "Las Mujeres Ya No Lloran". A la derecha, una panorámica del escenario

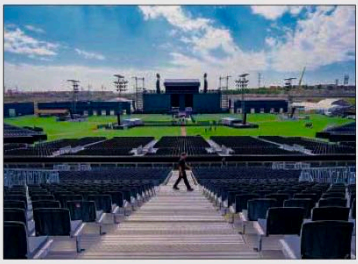

Shakira cerrará en Madrid su gira mundial "Las Mujeres Ya No Lloran", con doce conciertos. La cantante creó todo un concepto, inspirado en sus aficiones

FOTOS EFE

Diversas áreas

Los espectadores del concierto, 55,000 cada jornada, podrán llegar a Macondo Park cuatro horas antes el inicio de concierto y recorrer los pabellones.

Estará el pabellón "La biblioteca", gestionado por Penguin Random House, con libros de la cantante, "que es una gran lectora", al que acudirán 24 autoras de renombre, se impartirá un taller de escritura y una parte inmersiva permitirá sumergirse en el "universo de Macondo" de Gabriel García Márquez, de quien Shakira fue amiga.

El pabellón de la gastronomía, presidido por una única gran mesa, ofrecerá 150 platos distintos de 12 países latinoamericanos, y en "Macondito", el pabellón infantil, se podrán degustar los helados creados por Shakira, hacer talleres de galletas y jugar al fútbol.

En el pabellón de la moda habrá cada día un desfile y artistas españoles ofrecerán conciertos en el pabellón de la música antes del de la cantante colombiana.

El "Pabellón de la loba" permitirá a los más fans comprar prendas de Shakira, y el del arte será un museo de la cantante que incluirá fotos y videos nunca antes vistos de la cantante, sus vestidos, instrumentos musicales y premios.

Los pabellones confluyen en la plaza Macondo, donde cada día habrá un homenaje al flamenco, mientras que después de cada concierto por la "ciudad" discurrirá el carnaval de Barranquilla, para el que llegaron 130 personas de Colombia.

Shakira, quien aterrizó el lunes en Madrid, pasó 12 horas en su "ciudad" "controlando cada detalle. Nunca la he visto tan emocionada ni tan feliz", dijo Sagliocco.

De un vistazo

Buena demanda

- Casi todas las entradas están vendidas para los 12 conciertos, que tendrán lugar los días 18, 19, 20, 25, 26 y 27 de septiembre, y 2, 3, 4, 9, 10 y 11 de octubre.

Fiesta musical

- Cerca de un 20% de los espectadores llegarán de fuera de Europa. Shakira promete una experiencia "inolvidable".

CORTESÍA

Romeo Santos y Prince Royce, conocidos como el "rey" y el "príncipe" de la bachata, respectivamente, se encuentran de gira mundial

Arremete contra el Grammy Latino

No oculta Prince Royce enojo por las postulaciones

MIAMI (EFE).—Prince Royce criticó públicamente las postulaciones de los premios Grammy Latino por no haber incluido discos de bachata en la categoría a Mejor Álbum de Merengue/bachata, y aseguró que la gala se ha convertido en "un concurso de popularidad".

El cantante, nacido en Nueva York y de origen dominicano, dijo que los premios no deberían convertirse "en un concurso de popularidad dentro de la propia industria, donde pesen más las relaciones, las campañas o quién tiene más amigos".

"Este año, al ver los proyectos postulados a Mejor Álbum de Merengue/bachata, noté que no hay ni un solo álbum de bachata y que aproximadamente solo el 15% de la música en esos álbumes es bachata", detalló en una publicación en Instagram.

Las candidaturas en esa categoría para la gala de este año, que tendrá lugar el 12 de noviembre en Las Vegas, son "Música para bailar", de Fariana; "Todo llega", de Manerra; "No era el plan", de Gabriel Pagán; "Oye eta vaina", de Covi Quintana, y "Chula", de Techy.

Royce, considerado una de las figuras más influyentes de la bachata, aseguró que no quería "restarle mérito al merengue", pero se preguntó "¿dónde está la representación de la bachata?".

"Tener artistas dominicanos postulados no significa automáticamente que la bachata esté representada. Ser dominicano es una nacionalidad. La bachata es un género, una cultura y una historia con identidad propia", expresó.

El mensaje de Royce llega después de que la Academia Latina de la Grabación anunciara sus postulaciones de este año, entre las que no se encuentra ninguna canción o disco del cantante.

Su canción "Better Late Than Never", junto a Romeo Santos, era su mejor carta para estar presente en la gala. El artista suma 15 postulaciones a lo largo de su carrera, pero nunca ha resultado ganador.

Quiere conocer México

Masad Altamimi deja atrás "La casa de los famosos"

Tras siete semanas en "La casa de los famosos México", Masad Altamimi habla de la experiencia, el cariño del público y la amistad que construyó con Yahir.

Después de siete semanas de encierro y convivencia las 24 horas, el creador de contenido de origen saudí ya volvió a sentir la libertad.

Altamimi se despidió el domingo pasado de "La casa de los famosos México", y se convirtió en el séptimo eliminado de la cuarta temporada. Lejos de asumir su salida como una derrota, asegura que se lleva algo que considera más importante, el cariño de la gente.

"Estoy feliz y contento, gracias a Dios. Siempre tomo las cosas positivas y las negativas las tiro atrás de mi espalda", compartió Masad en entrevista, a pocos días de abandonar el "reality".

Altamimi, quien llegó al programa como uno de los participantes de origen extranjero y reconoció desde su presentación que tenía dificultades para hablar español, asegura que la experiencia le dejó aprendizajes en lo personal y cultural.

"Ellos me enseñaron mucho de la cultura mexicana, el idioma y la cultura", dijo al recordar la convivencia con sus compañeros.

Su paso por la casa no estuvo exento de diferencias. Uno de los momentos de tensión ocurrió con Cynthia Klitbo por un platillo preparado con tocino, ingrediente que Masad no consume por su religión.

La actriz reclamó que él no le había explicado previamente sus restricciones alimenticias, lo que generó un conflicto entre ambos.

También tuvo enfrentamientos con Ese Pérez, particularmente cuando Masad pidió que no se involucrara a su madre en las bromas y discusiones. Las diferencias llegaron incluso a provocar la intervención de otros habitantes para detener la confrontación.

VÍA INSTAGRAM

Masad Altamimi se convirtió el domingo pasado en el séptimo eliminado de "La casa de los famosos"

Sin embargo, al hacer un balance de su estancia, Masad prefiere quedarse con las relaciones que construyó y afirma que, una vez fuera de la casa, no guarda resentimientos.

Entre esas relaciones, una ocupa un lugar especial, la que construyó con Yahir. Desde los primeros días de convivencia ambos desarrollaron una cercanía que se hizo evidente durante el programa y que Masad describe como una hermandad.

"Yahir es una buena persona conmigo, fue cariñoso, respetuoso y amable", dijo.

La amistad entre ambos también fue reconocida durante la emisión del "reality". Antes de la salida de Masad, Yahir llegó a referirse a él como una de las personas con las que había creado un vínculo importante dentro de la casa.

La permanencia del cantante en la competencia continúa, pues se encuentra entre los habitantes que avanzan hacia la recta final.

Masad también dejó momentos que se alejaron de las discusiones y que permitieron al público conocer otras facetas de su personalidad.

Fortaleza y honestidad

Su habilidad para preparar postres, sus particulares elecciones de vestuario y algunas escenas de humor fueron parte de la imagen que construyó durante su permanencia en el programa.

Para él, la mayor fortaleza dentro de la casa fue aprovechar la oportunidad para mostrarse tal como es y aceptar tanto los momentos favorables como los difíciles.

Masad quedó fuera de la competencia luego de enfrentarse al voto del público en la gala del domingo pasado.

En riesgo de salir también estuvieron Gema Garoa, Karina Torres, Brianda Deyanara y Mariana Ochoa; finalmente, el saudí se despidió y perdió la posibilidad de continuar por el premio de cuatro millones de pesos.

Lejos de lamentar la eliminación, encontró otra manera de medir lo que ganó.

"Gracias a Dios gané mucho cariño y nuevos seguidores", afirmó.

Esa respuesta resume la manera en que Masad quiere recordar su paso por el "reality", como una experiencia que le permitió acercarse a un público mexicano.

Ahora, con las puertas de la casa cerradas, el saudí mira hacia adelante.

Durante la conversación adelantó que quiere realizar una gira por México, y que tiene varios proyectos en puerta. Por ahora, trabaja para Televisa.

Yucatán está entre los lugares que quiere visitar. "Quiero llegar a Yucatán, sé que es bello", dijo al despedirse.— DARINKA RUIZ

Londres abre sus armarios

Expectativa por la vuelta a desfilar de grandes firmas

FOTOGRAFÍAS DE EFE

A la izquierda, la pasarela de Maximilian Raynor, al comenzar la Semana de la Moda de Londres, ayer. Debajo, el desfile del canadiense Mark Fast

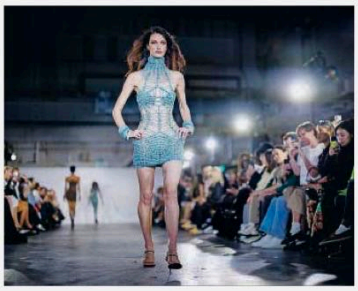

A la derecha, cuatro imágenes de la presentación de la colección primavera-verano 2027 de Paul Costelloe

LONDRES (EFE).— Londres puso ayer en marcha nueva edición de su Semana de la Moda (London Fashion Week), que se extenderá hasta el lunes con uno de los calendarios más potentes de los últimos años, pues incluirá el regreso de firmas británicas consolidadas como McQueen y Mulberry.

El programa considera 47 pasarelas, 23 presentaciones y más de 60 eventos, varios de ellos inmersivos. Según su organizador, el Consejo Británico de Moda (BFC), busca ser "una celebración de la moda británica" que promueva la excelencia de los diseñadores a nivel nacional y la diversidad que define al sector en el Reino Unido.

Al igual que en su anterior edición de febrero, la encargada de dar el pistoletazo de salida fue la firma del fallecido modisto irlandés Paul Costelloe, ahora capitaneada por su hijo William, que presentó la colección de primavera-verano para 2027, enmarcada en una paleta cromática de azul marino, celeste, blanco y crema.

En el primer día los nombres más destacados fueron los de Barbour, famoso por su ropa de estilo rural y de caza, y Harris Reed, conocido por su estilo fluido que ha conquistado a famosos como Harry Styles y Lily Collins.

Sin abandonar las celebridades, Ten C, centrada en abrigos y parkas, tendrá una presentación especial apenas unos días después de que Liam Gallagher, de Oasis, eligiese una de sus piezas para asistir al estreno de su documental en Londres.

Latinoamérica tuvo también un lugar destacado el primer día con la pasarela del peruano Genaro Rivas, quien presentó la colección "A Shard Reborn (Un fragmento renacido)".

El día más esperado es pasado mañana domingo. Todos los ojos estarán puestos en la pasarela de Alexander McQueen —ahora simplificada como McQueen—, bajo la dirección del irlandés Seán McGirr; pues marcará su regreso al calendario oficial de la cita londinense después de 25 años desfilando en la Semana de la Moda de París.

También el domingo, aunque unas horas antes, volverá la casa inglesa Mulberry después de seis años de ausencia y con la primera colección del londinense Christopher Kane como director creativo.

EFE

La semifinal de la carrera femenil de 200 metros del Ultimate Championship en Budapest, el domingo 13 pasado. Amy Hunt (segunda de la derecha) dirigió un mensaje a Sydney Sweeney

Sydney Sweeney hace enojar ahora a atletas

La llueven críticas por sexualizar a la mujer deportista

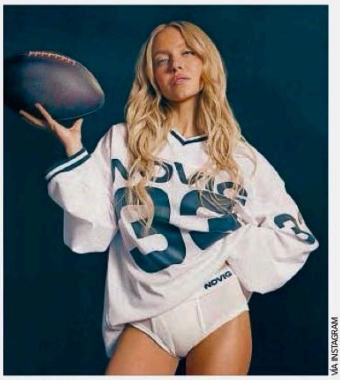

VÍA INSTAGRAM

Sydney Sweeney en una foto de la nueva y polémica campaña

WASHINGTON (AP).— Una campaña publicitaria protagonizada por la actriz Sydney Sweeney desató una ola de críticas de deportistas, que afirman que sexualiza a las mujeres en el deporte.

En el anuncio de la plataforma Novig, un mercado de predicciones deportivas, Sweeney aparece con poca o ninguna ropa, cubriendo partes de su cuerpo con balones de fútbol colocados estratégicamente y otras prendas deportivas.

Varias atletas criticaron el anuncio en redes sociales y lo calificaron de irrespetuoso hacia las mujeres. "No puedo describir lo furiosa que me siento cuando veo esto. ¿Cómo vivimos en un mundo en el que monetizar el cuerpo de una mujer y sexualizar el deporte femenino sigue siendo un tema?", escribió en su cuenta de Instagram la nadadora Ariarne Titmus, ganadora de cuatro medallas de oro olímpicas.

La velocista británica Amy Hunt se dirigió a la actriz en una entrevista con la BBC, después de terminar en cuarto lugar en la carrera de los 200 metros del Ultimate Championship en Budapest. "Sydney Sweeney, así es como se ven las mujeres en el deporte", afirmó mientras miraba hacia la cámara. "Músculos, trabajo duro, sudor, sangre, lágrimas".

La exgimnasta estadounidense Gracie Kramer calificó el anuncio de indignante. "He pasado toda mi vida compitiendo en un deporte en el que las atletas han sido hipersexualizadas, reducidas a nuestros cuerpos y obligadas a luchar para que nos tomen en serio por lo que realmente podemos hacer", expresó.

Kramer publicó historias con imágenes de atletas entrenando y el texto: "Así se ve una mujer en el deporte".

Sofie Fella, una jugadora de rugby chino-alemana, señaló que las atletas pueden ser modelos a seguir para niñas y mujeres porque logran "desenredarse" de los ideales sociales de belleza y feminidad. "Y por eso ese anuncio de Sydney Sweeney es irrespetuoso con cada atleta del mundo", sostuvo.

En una aparente referencia a las críticas, Sweeney publicó el fin de semana portadas del "Body Issue" de ESPN The Magazine, una edición especial anual que mostraba a atletas posando desnudos o semidesnudos como celebración de la diversidad de los cuerpos.

De un vistazo

Discusión

■ No es la primera vez que las alianzas publicitarias de Sydney Sweeney generan debate: su campaña de American Eagle de 2025, que hacía un juego de palabras en inglés con los homófonos "jeans" y "genes", ya había desatado una amplia conversación en internet.

RELIGIÓN / CALIDAD DE VIDA

Abrirá espacios de diálogo

Desafíos actuales serán abordados en una asamblea

Del lunes 21 al miércoles 23 próximos, en la Arquidiócesis de Yucatán se realizará la IV Asamblea Diocesana y Sinodal "Todos nos escuchamos", que tendrá como sede el local de la Coparmex, de 8 a 10 de la noche.

El objetivo es ofrecer a las personas la oportunidad de dialogar con la Iglesia y sus obispos sobre temas relacionados con la familia, la paz y las neurodivergencias, mediante conferencias a cargo de especialistas y conversatorios, en modalidades presencial e híbrida.

El padre Federico Noh Euán, vicario de Pastoral de la Arquidiócesis de Yucatán, indica que será un espacio abierto no solo a quienes trabajan en las iglesias como agentes de pastoral, sino también a otras personas interesadas en dialogar sobre temas centrales.

Entre éstos se encuentra la familia en la que se vive la neurodivergencia y la construcción de la paz ante los problemas que se perciben en Yucatán, particularmente frente a situaciones de violencia que, señala, se van generalizando.

Otro de los temas será el papel de los laicos como respuesta desde la Iglesia: "Cómo responden hoy, cuánta diversidad de respuestas de parte de los laicos hay y que no todos conocen".

ARCHIVO MEGATECA

La Asamblea Diocesana y Sinodal escuchará las opiniones de los laicos ante los desafíos; en la foto, la conductora Carolina Sánchez y el padre Federico Noh Euán en la edición 2022

La intención de este programa de conferencias es escuchar la voz de los laicos.

Las actividades de los tres días se realizarán de 8 a 10 p.m., tanto de manera presencial como a distancia.

Desde la sede habrá transmisiones en vivo a través de las páginas de la Pastoral Diocesana y de la Arquidiócesis de Yucatán.

Los vídeos estarán disponibles durante aproximadamente 15 días.

El padre Federico Noh indica que la dinámica consistirá en la presentación de cada tema y, al concluir la exposición, habrá un momento de conversatorio por grupos en relación con la temática presentada.

Conferenciantes

Las conferencias estarán a cargo de invitados especialistas por cada tema.

El lunes 21, Roxana Milagros Salazar y Andrés Iván Oliva Avilés presentarán "El don de la neurodivergencia en la familia".

El padre Federico Noh explica que se trata de una familia que compartirá los retos que afrontan los padres y la manera de reconocer la neurodivergencia como un don, en medio de las experiencias de numerosas familias que tienen hijos con TDA, TDH y otras condiciones neurodivergentes.

Asimismo, hablarán de la manera de mirar este don como una oportunidad que puede ayudar a las familias a no encerrarse ante las dificultades que se presentan, indica el sacerdote.

El martes 22, el psicólogo René Emir Buenfil Viera ofrecerá la conferencia "Vínculos que construyen paz".

El expositor cuenta con un canal de YouTube, realiza pódcasts y tiene presencia en las redes sociales. Asimismo, trabaja con parejas que se enfrentan a problemas familiares y de adicciones.

El miércoles 23, los abogados esposos Jorge Carlos Estrada Avilés y María Fritz Sierra presentarán la conferencia "La respuesta de los laicos siendo Iglesia".

La pareja tiene una importante presencia en el ámbito social, particularmente en lo relacionado con la participación de la Iglesia en la sociedad.

En la plataforma de la Pastoral Diocesana se encuentra disponible un enlace para realizar el registro. Las personas también podrán inscribirse directamente durante el evento.

El programa está dirigido a todas las personas interesadas y será de acceso gratuito.— CLAUDIA SIERRA MEDINA

Celebrarán a su arcángel

La bajada de San Miguel será hoy en la Mayapán

En el calendario católico es tradición conmemorar a San Miguel Arcángel el 29 de septiembre, y la comunidad dedicada a este ángel del ejército de Dios que combate el mal, ubicada en la colonia Mayapán, está lista para iniciar sus festejos a partir de hoy viernes 18.

Este día se oficiará la misa de bajada de la imagen, a las 7 p.m. San Miguel Arcángel es considerado santo patrono de soldados, marinos y policías, entre otros.

Después de la celebración eucarística se llevará al cabo un programa cultural, acompañado de venta de postres y antojitos regionales.

Los festejos patronales incluyen diversas actividades. Mañana sábado, el obispo auxiliar monseñor Pedro Mena Díaz celebrará misa de confirmaciones, a las 6 p.m. La jornada incluirá también una vaquería y verbena, con orquesta e invitados.

Habrá entrada de gremios y visita de grupos de devotos a partir de pasado mañana domingo. Después de las misas se desarrollarán eventos artísticos y culturales.

El sábado 26 se realizará un baile popular y verbena, a partir de las 8:30 p.m.

El martes 29, día de la fiesta de San Miguel Arcángel, se llevará al cabo la subida de la venerada imagen, así como una procesión y serenata en honor del patrono.

Ese mismo día, la Iglesia católica también conmemora a los arcángeles San Gabriel y San Rafael.

Las misas de la fiesta patronal se celebrarán a las 7 p.m. de lunes a sábado y los domingos, a las 7:30 p.m.

La iglesia dedicada a San Miguel Arcángel se encuentra en la calle 12 con 41 de la colonia Mayapán, en el oriente de la ciudad.— CLAUDIA IVONNE SIERRA MEDINA

FACEBOOK

La comunidad participará en las diversas actividades dedicadas a San Miguel Arcángel; en la imagen, representantes de centros pastorales y grupos apostólicos en la misa de inicio de actividades parroquiales

Talla advierte posibles trastornos infantiles

Estará disponible un tratamiento semanal en el país

CIUDAD DE MÉXICO (EFE).— El seguimiento periódico de la talla puede ayudar a detectar en niñas, niños y adolescentes trastornos como la deficiencia de hormona de crecimiento, una condición poco frecuente para la que México incorporó una alternativa de tratamiento de administración semanal.

La Comisión Federal para la Protección contra Riesgos Sanitarios (Cofepris) autorizó en México el uso de somapacitán para niños a partir de los 3 años y adolescentes con retraso del crecimiento causado por deficiencia de hormona de crecimiento, de acuerdo con la indicación autorizada.

El medicamento se administra semanalmente, frente a los esquemas de hormona de crecimiento que durante décadas se han aplicado principalmente a diario, lo que supone pasar de hasta 365 aplicaciones al año a 52.

La incidencia internacional calculada de la deficiencia de hormona de crecimiento se sitúa entre uno por cada 3,000 y uno por cada 10,000 nacidos vivos, de acuerdo con información proporcionada por la farmacéutica Novo Nordisk.

"Una talla aislada ofrece una fotografía; la curva cuenta la historia", explicó la gerenta médica de Enfermedades Raras de Novo Nordisk México, Angélica Licona, quien señaló que dejar de crecer al ritmo esperado, descender entre percentiles o presentar una estatura baja sin una causa identificable son señales que justifican una evaluación.

El seguimiento debe tomar en cuenta la velocidad de crecimiento, el potencial familiar y factores como la nutrición, la genética, las hormonas, las enfermedades crónicas y el entorno.

En los pacientes con deficiencia de hormona de crecimiento que requieren tratamiento, la menor frecuencia de administración de la alternativa semanal puede modificar la manera en que esta se incorpora a la rutina de pacientes y familias, aunque no sustituye la valoración de factores como eficacia, seguridad, características del paciente y seguimiento médico.

"La autorización de una opción semanal representa una evolución en México", afirmó el director médico de Novo Nordisk México, Mike Vivas, quien aclaró que la nueva alternativa amplía las opciones disponibles, pero no implica que sea la mejor para todos.

INTERNET

Medir periódicamente la talla permite detectar alteraciones

De un vistazo

Seguimiento

- Medir de forma periódica el peso y la talla, con una técnica adecuada y utilizando curvas correspondientes a la edad y el sexo, permite identificar cambios persistentes y determinar si se trata de una variante normal o si es necesario investigar una causa nutricional, endocrina, genética o sistémica.

TRIBUNA MÉDICA

Bebés tienen expectativas

Desde una temprana edad reconocen que sus cuidadores deben responder al escuchar el llanto de otros pequeños

NUEVA YORK (HealthDay News).— Los bebés que lloran esperan que los cuidadores vengan a consolarlos y se confunden si esto no ocurre, según nuevo estudio.

Los bebés se sorprendieron al ver a una madre ignorar a un bebé que lloraba para seguir realizando tareas domésticas, según informaron recientemente investigadores en "Developmental Psychology".

"Incluso antes de que los bebés puedan hablar, mantienen expectativas sobre experiencias positivas de cuidado", dijo el investigador principal Kexin Hu, alumno de doctorado en desarrollo humano y estudios familiares en la Universidad de Illinois Urbana-Champaign.

Para el estudio, los investigadores mostraron a más de 75 bebés una serie de vídeos de una mujer realizando tareas domésticas.

El experimento expuso entonces a los pequeños a dos vídeos de prueba: uno en el que la mujer ignoraba a un bebé que lloraba para que ella pudiera continuar con sus tareas, y otro en el que interrumpía sus labores para ir a consolar al menor.

Midiendo cuánto tiempo el bebé observó cualquiera de los dos vídeos de la prueba, los investigadores pudieron determinar cuál les sorprendió más. Es bien sabido que los bebés ven por más tiempo cosas que les parecen inesperadas o sorprendentes, dijeron los investigadores.

"Si analizan más el evento inesperado, sugiere que están intentando averiguar qué está ocurriendo", declaró la investigadora Nancy McElwain, profesora de la Universidad de Illinois Urbana-Champaign.

Los resultados mostraron que los bebés evaluados a los 6, 9 y 12 meses miraban más tiempo a la mujer ignorando a un bebé que lloraba.

"Se sorprenden porque hay una violación de las expectativas", apuntó McElwain. "De la misma manera que los bebés muestran sorpresa cuando un objeto desafía una ley física —flotar en el aire o moverse a través de superficies sólidas—, esperan que un cuidador no ignore a un bebé llorando".

Para el mismo estudio, las madres de los niños respondieron un cuestionario diseñado para evaluar sus síntomas depresivos.

Los bebés con madres deprimidas mostraron menos sorpresa de que la mujer no consolara a un niño llorando, lo que sugiere que el comportamiento de su madre había disminuido sus expectativas de bienestar.

MÁS INFORMACIÓN

Accede a más notas de Tribuna médica en el enlace:

https://bit.ly/4aUgYut

yucatan.com.mx

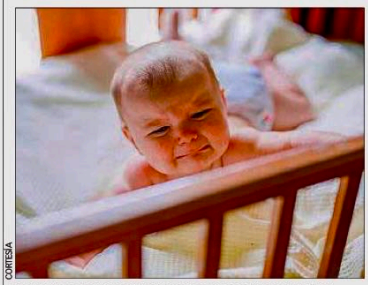

CORTESÍA

Los bebés esperan recibir consuelo cuando comienzan a llorar

CALIDAD DE VIDA

Abogan por el formato físico

Desarrolladores de videojuegos se citan en Japón

CHIBA, Japón (EFE).— Cientos de desarrolladores y jugadores se dan cita desde ayer en la que promete ser la edición más grande de Tokyo Game Show (TGS), la mayor feria de videojuegos de Asia, una edición que se muestra dividida por el anuncio de PlayStation de que dejará de producir juegos en formato físico a partir de 2028.

"Como jugador, me es muy difícil comprarme una caja o una edición especial y que venga con un código", admite Pedro Vieira, director de marketing del estudio portugués Redcatpig, en el centro de convenciones Makuhari Messe de Chiba, donde tiene lugar la 30a. edición.

Sin embargo, reconoce que no todos los estudios tienen la capacidad económica de sacar juegos físicos al mercado. "Para nosotros es muy difícil porque somos muy pequeños", asegura.

PlayStation anunció el pasado julio que dejará de producir versiones en disco de los nuevos títulos para sus consolas a partir de enero de 2028 y que venderá sus productos únicamente en formato digital. Estos planes desataron consternación entre la comunidad gamer.

La feria, que tras la pandemia de Covid-19 se ha convertido en uno de los eventos más concurridos del mundo de los videojuegos, atrae a desarrolladores y empresarios de todo el mundo en busca de distribuidores.

"Es una de las ferias más grandes del mundo, y las reuniones que puedes tener con representantes asiáticos es muy difícil tenerlas fuera de aquí", indica Unai Pérez, cofundador del estudio español Sunblind Games.

Razones económicas

Sobre el debate en torno al formato físico, el desarrollador opina que hay motivos económicos tras la decisión de no producir discos, lo que considera "cortoplacista".

"No hay que menospreciar el digital, es maravilloso (...), pero creo que hay algo que estamos perdiendo en general como sociedad en todo el mundo desconectándonos del lado físico", advierte.

Algo parecido opina DC Gan, cofundador del malasio Magnus Games Studio. "Es algo tangible que puedes tomar, algo coleccionable. La textura, la sensación, el olor...", subraya.

Pero más allá de la nostalgia, Gan cree que la transición al digital puede ser algo bueno para el mercado en general. "Menores costos, más producción", resume. "Desde el punto de vista de un desarrollador, creo que puede ser algo bueno para la penetración de mercado".

Feria | Detalles

CESA, organizadora del evento, indica que este año participan 1,138 compañías de 53 países.

■ **Clausura**
Las actividades continuarán hasta el próximo lunes 21.

■ **Roqueros**
El desarrollador noruego Arik Zurabian presenta "Legends of Rock", un simulador en que los jugadores se encargan de representar a una banda de rock.

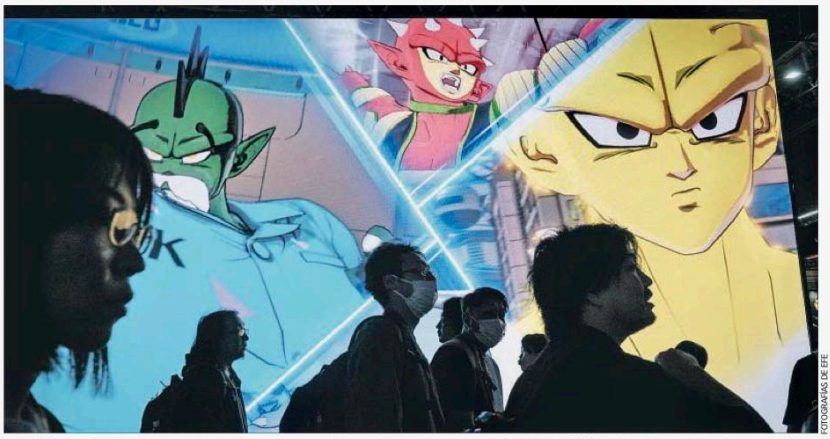

FOTOGRAFÍAS DE EFE

Visitantes caminan frente a una pantalla que proyecta el juego "Dragon Ball Xenoverse 3" en el módulo de Bandai Namco Entertainment, ayer jueves en Chiba

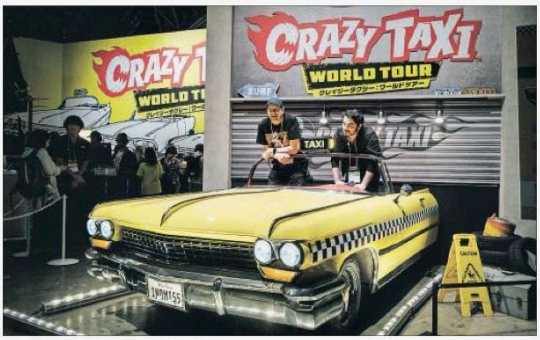

A la izquierda, la réplica de un taxi en el módulo de SEGA / Atlus para promover el juego de conducción "Crazy Taxi: World Tour". Sobre estas líneas, aficionados prueban el nuevo título de SEGA "Stranger Than Heaven", que será lanzado en enero de 2027

Arriba, una jugadora maneja uno de los simuladores instalados en el centro de convenciones Makuhari Messe con motivo del Tokyo Game Show. A la izquierda, una cosplayer posa como un personaje del juego de supervivencia "Palworld"

Sobre estas líneas, participantes en el juego de combate aéreo "ACE Combat 8: Wings of Theve" de Bandai Namco Entertainment. A la derecha, una exhibición interactiva de "Minecraft Dungeons II"

La IA, aliada de Apple en nuevos dispositivos

El micrófono de su reloj ya no es solo para llamar

NUEVA YORK (EFE).— Apple da el salto al mercado de los teléfonos plegables con el iPhone Duo, dispositivo a medio camino entre el iPhone y el iPad con el que la compañía busca redefinir la productividad móvil y el consumo multimedia, aunque con una importante barrera de entrada: un precio de partida de 1,999 dólares que se encarece sensiblemente en los mercados internacionales.

El nuevo equipo, que llegará a las tiendas el 23 de octubre tras comenzar a aceptar reservaciones a mediados de este mes, tiene una pantalla exterior de 5.4 pulgadas que permite usarlo como celular convencional.

Al desplegarse como libro, descubre un panel interior de 7.6 pulgadas, similar al tamaño de un iPad mini.

La gran cuestión técnica sigue siendo el pliegue central. Según pudo comprobar EFE, la hendidura es prácticamente imperceptible a la vista, aunque se nota ligeramente al tacto la bisagra de 100 componentes y acabado mate con nanotextura que minimiza los reflejos.

EFE

Un iPhone Duo es exhibido en una tienda Apple de Nueva York, ayer

No obstante, la verdadera prueba de durabilidad se resolverá una vez que el dispositivo salga al mercado y miles de usuarios lo abran y cierren decenas de veces al día durante meses.

La pantalla dividida permite, por ejemplo, consultar el navegador web y responder mensajes en paralelo, o arrastrar archivos de una ventana a otra.

Por otro lado, hoy viernes salen a la venta el Apple Watch Series 12 y Apple Watch Ultra 4 con nuevas funciones de inteligencia artificial de audio.

Entre las novedades destaca Live Rewind (rebobinado en vivo), para volver atrás 15 segundos en una conversación a fin de revisar lo que se dijo mediante una transcripción.

Para garantizar la privacidad del usuario y el interlocutor, el audio original se elimina de inmediato, pero se puede guardar la transcripción en la App de Siri.

Por su parte, Siri Recap toma notas ambientales durante la jornada y genera resúmenes con los puntos clave de las conversaciones.

Diario de Yucatán

DEPORTES

VIERNES 18 DE SEPTIEMBRE DE 2026 | deportes@grupomegamedia.mx | DYDeportes

CORONA | 2
Los Dodgers de Los Ángeles aseguraron su quinto título seguido del Oeste de la LN

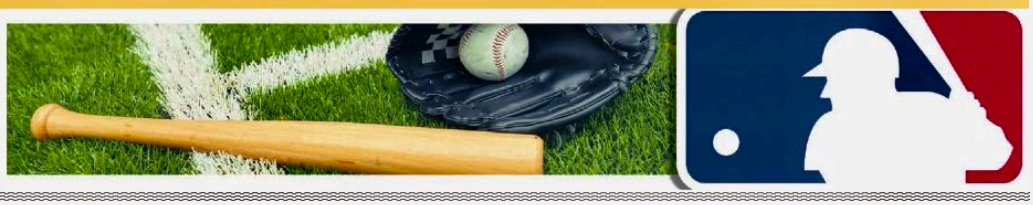

Nueva era en el Tri

Los primeros 30 elegidos en la Selección de Rafa

Los regresos de los delanteros Hirving Lozano y Germán Berterame, y también del portero Alex Padilla, sumados a las ausencias por lesión de Raúl Jiménez y Julián Quiñones, destacan en el primer llamado de Rafael Márquez como entrenador de la selección mexicana de fútbol que se prepara para cuatro partidos amistosos.

Lozano, de 31 años, se perdió el Mundial del 2026 por decisión del entrenador Javier Aguirre, mientras que Padilla no ha debutado con el Tri mayor, aunque ya fue llamado en 2024, cuando el técnico era Jaime Lozano.

Márquez, quien la semana pasada fue presentado como el relevo del "Vasco" Aguirre, debutará como entrenador de la selección mexicana el próximo sábado 26 de septiembre en un partido amistoso contra Colombia en el Estadio M&T Bank de Baltimore, Estados Unidos.

Posteriormente el Tri se medirá con Perú el 29 de septiembre en Harrison, Nueva Jersey. También jugará contra Estados Unidos el 3 de octubre en Glendale, Arizona; y frente a Chile el 6 de octubre en el Memorial Coliseum de Los Ángeles.

Márquez citó a 30 jugadores, pero cinco de ellos se presentarán hasta después del partido ante Colombia: Diego Campillo, Luis Romo, Hugo Camberos y Santiago Sandoval (Chivas) e Isaías Violante (América).

El exjugador del Barcelona llamó a 17 de los 26 jugadores que disputaron el Mundial del 2026 en el que quedaron fuera en octavos de final.

Los grandes ausentes son Jiménez, quien se lesionó de la rodilla izquierda en su último partido con el Wolverhampton, y de Quiñones, quien presentó molestias musculares esta semana.

Regresos y sorpresas

Entre los jugadores que reciben una oportunidad, además del "Chucky" Lozano y de Padilla, está Óscar García, guardameta del León; Everardo López, defensa del Toluca, quien fue uno de los últimos en quedar fuera de la lista final para el Mundial; Jeremy Márquez, mediocampista del Cruz Azul y Santiago Sandoval, quien pasa por un gran momento con las Chivas.

Otro jugador que regresa al Tri es el delantero Germán Berterame, del Ínter Miami, quien también fue parte del último recorte de Aguirre rumbo al Mundial, aunque fue parte del proceso.

Con estos jugadores, Rafael Márquez inicia un nuevo ciclo que se espera que termine hasta 2030.— AP

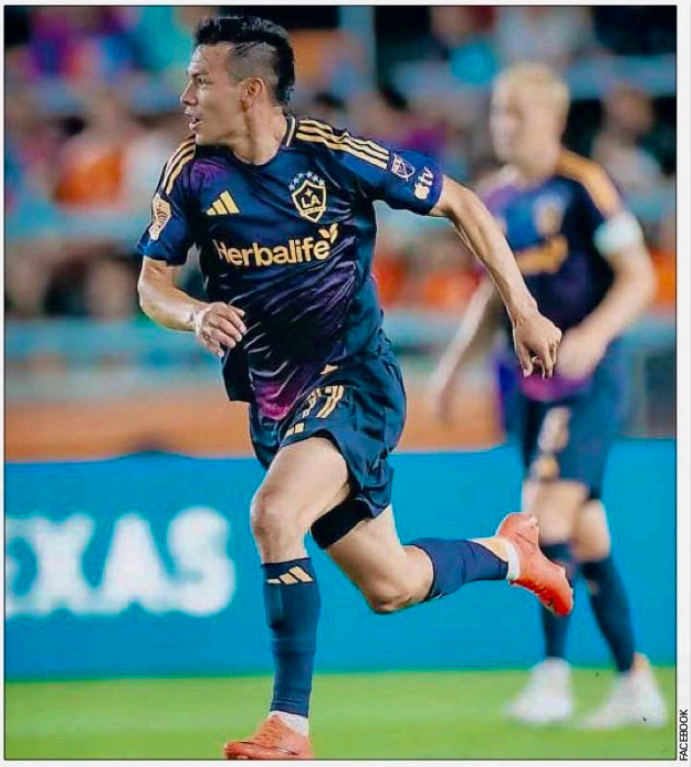

FACEBOOK

Hirving "Chucky" Lozano, una de las sorpresas en la lista de Rafael Márquez, en un partido con el LA Gálaxy

Selección | Convocatoria

La primera convocatoria de Rafa Máquez al mando del Tri tuvo algunas sorpresas para la próxima Fecha FIFA.

Porteros
Raúl "Tala" Rangel (Chivas), Óscar García (León) y Alex Padilla (Athletic de Bilbao).

Defensas
Johan Vásquez (Génova), César Montes (Lokomotiv de Moscú), Víctor Guzmán (Rayados de Monterrey), Israel Reyes (América), Everardo López (Toluca), Jorge Sánchez (Atlas), Jesús Gallardo (Toluca), Mateo Chávez (AZ Alkmaar), Luis Romo y Diego Campillo (Chivas).

Mediocampistas
Erik Lira y Jéremy Márquez (Cruz Azul), Luis Chávez (Dínamo de Moscú), Obed Vargas (Atlético de Madrid), Orbelín Pineda (Rayados de Monterrey), Álvaro Fidalgo (Real Betis), Alan Cervantes (América), Denzell García (Juárez) y Gilberto Mora (Tijuana).

Delanteros
Roberto "Piojo" Alvarado, Hugo Camberos y Santiago Sandoval (Chivas), Hirving Lozano (Gálaxy de Los Ángeles), Santiago Giménez (Porto), Armando "Hormiga" González (Olympiacos), Isaías Violante (América) y Germán Berterame (Ínter Miami).

Venados va por los 3 puntos

Peligrosa visita al "Pirata", en Liga de Expansión

Los Venados FC no tienen de otra que salir a ganar para aspirar a más que el cuarto sitio que ocupan en el Apertura 2026 de la Liga de Expansión y este viernes, en su regreso al Estadio "Luis 'Pirata' Fuente", esperan salir con algo bueno de botín.

A las 7 de la noche, los ciervos se medirán con los Piratas FC, equipo que marcó el retorno del fútbol de paga al emblemático escenario de Boca del Río.

Los Venados son cuartos con 13 puntos y vienen de golear en casa 5-0 al Tepatitlán, pero no las han tenido todas consigo de visitantes, donde ya perdieron sus últimos tres juegos. Esa será la asignatura a aprobar hoy para los dirigidos por Nacho Vázquez. En la semana trabajaron fuerte en la defensa y en el aspecto mental, tratando de sortear las dificultades vividas en gira.

Los bucaneros, a su vez, son sextos en la tabla, con diez unidades.

Buffalo estrena casa y se impone a Detroit

Josh Allen gana en el Highmark con 5 anotaciones

Josh Allen dejó rápidamente su sello en el nuevo estadio de los Bills de Buffalo, al que con acierto han apodado "La casa que construyó Allen".

Allen lanzó tres pases de touchdown y corrió para dos más, y los Bills vencieron 41-31 a los Leones de Detroit en el primer partido de temporada regular en el Highmark Stadium.

Fue el cuarto partido de su carrera con cinco touchdowns, y llegó después de una actuación de cuatro anotaciones (dos por pase, dos por tierra) en la victoria de Buffalo 36-31 para abrir la temporada en Houston.

El lujoso estadio, construido a un coste de 2,100 millones de dólares, que abrió oficialmente el mes pasado, fue construido al otro lado de la calle de la antigua casa de los Bills.

Allen siguió la celebración de fuegos artificiales previa al partido con más fuegos artificiales propios, al comandar series de touchdown en cada una de las primeras cuatro posesiones de Buffalo, justo lo que más de 60 mil espectadores esperaban de su estelar pasador.

Anotó el primer touchdown de temporada regular en el nuevo estadio con una carrera de 1 yarda a los 5:51 del primer cuarto.

Luego sacó un bombazo de 43 yardas a un Josh Palmer completamente desmarcado para otra anotación.

Los Bills (2-0) han ganado sus dos partidos, mientras que Detroit (1-1) suma su primer tropiezo de la temporada, en el arranque de la segunda semana de la temporada de la NFL.— AP

AP

El receptor Josh Palmer (5) celebra con el quarterback Josh Allen tras un touchdown de los Bills de Buffalo

BÉISBOL

Los Dodgers, en la **cima**

Logran hito en el Oeste de la LN con nuevo triunfo

Los Dodgers de Los Ángeles aseguraron el jueves su quinto título consecutivo de la División Oeste de la Liga Nacional y el 13o. en las últimas 14 temporadas con una victoria de 8-2 sobre los Rojos de Cincinnati.

"Es algo muy importante. Creo que mucha gente piensa que es solo un rito de paso (pero) no es fácil. Así que es algo de lo que todos estamos muy orgullosos, pero entendemos de verdad que ese no es el objetivo final", manifestó el mánager Dave Roberts.

Los Dodgers (93-60) están en la postemporada por 14a. temporada consecutiva, igualando el récord de los Bravos de Atlanta de 1991-2005. "Es el paso uno. Nos queda un largo camino", señaló Mookie Betts frotándose el champán de los ojos.

La celebración en el terreno fue discreta tras el último out el jueves, pero los jugadores se desataron en el clubhouse, donde se roció vino espumoso y cerveza desde el piso hasta el techo.

"Creo que es una de esas cosas en las que, en el béisbol, juegas todos los días y los muchachos se concentran en rendir. Así que no hay muchos momentos para celebrar. Por eso es agradable ver que los muchachos se sueltan un poco", explicó Roberts.

A pesar de todo su éxito, los jugadores creen que todavía tienen algo que demostrar.

Los Dodgers rompieron el récord de gasto de las Grandes Ligas el año pasado con un total combinado de 515 millones de dólares en nómina, lo que llevó a sugerencias de que tienen una ventaja injusta.

"Lo que estamos creando aquí es especial. Definitivamente no recibe el crédito suficiente. Todos señalan la nómina, pero nunca hablamos de cómo hacemos las cosas de la manera correcta, cómo nos preparamos de la manera correcta, cómo hacemos todas esas pequeñas cosas. De eso no se habla", señaló Max Muncy.

Los campeones defensores de la Serie Mundial por segundo año consecutivo todavía persiguen el primer puesto de la Liga Nacional, que actualmente tienen los Cerveceros de Milwaukee. Los Ángeles tiene una ventaja de cuatro juegos sobre los Bravos (89-64) por el segundo puesto, pero está dos juegos detrás de los Cerveceros (95-58).

Teoscar Hernández, de los Dodgers de Los Ángeles, en la celebración en el clubhouse luego que el equipo aseguró su 5o. título consecutivo en la División Oeste de la Liga Nacional, en Cincinnati

AP

Murakami **impulsa** a Chicago

De nuevo en la pelea por la cima de su división

Munetaka Murakami conectó su jonrón número 32, líder del equipo, y los Medias Blancas de Chicago empataron con Cleveland, que no jugó, en el primer lugar de la División Central de la Liga Americana con una victoria de 3-1 sobre los Tigres de Detroit, anoche.

Chicago se recuperó de la derrota 6-3 sufrida el miércoles en Cleveland, que los dejó fuera del primer puesto por primera vez desde el 4 de julio. Tanto los Guardianes como los Medias Blancas tienen un récord de 78-75.

Los Medias Blancas intentan convertirse en el primer equipo en la historia de la MLB en llegar a la postemporada después de perder más de 100 partidos en cada una de las dos temporadas anteriores.

El tablazo de tres carreras de Murakami, un batazo de 423 pies al jardín central en la primera entrada, fue apenas el tercero del novato japonés en sus últimos 28 juegos. Bateó el primer lanzamiento que vio, un sinker alto de Framber Valdez.

AARON NOLA permitió tres imparables en siete entradas y los Filis de Filadelfia vencieron 3-0 a los Mets para empatar con los Cachorros de Chicago por el primer puesto de comodín de la Liga Nacional en un juego interrumpido por una colisión de jugadores que provocó que el primera base de Nueva York, Jared Young, fuera retirado del campo en camilla.

José Urquidy, veterano lanzador mexicano, fue reclamado por Filadelfia en waivers procedente de los Medias Blancas, y podría aparecer este viernes contra los Mets.

XANDER BOGAERTS conectó un cuadrangular y un triple productor durante una segunda entrada de siete anotaciones, para ayudar a los Padres a vencer 9-2 a los Rockies de Colorado.

Bogaerts se quedó a un sencillo de completar el cuarto ciclo en la historia de San Diego.

DREW RASMUSSEN lanzó cinco entradas sin permitir carreras y las Rayas de Tampa Bay ampliaron a cinco juegos su ventaja en la División Este de la Liga Americana con una victoria 10-1 sobre los Atléticos.

KONNOR GRIFFIN disparó un sencillo de dos carreras para impulsar una segunda entrada de cinco anotaciones y Henry Davis añadió un jonrón de dos carreras para guiar a una victoria de 7-4 a los Piratas de Pittsburgh sobre los Cerveceros de Milwaukee, campeones de la División Central de la Liga Nacional.

Jared Young, primera base de los Mets de Nueva York, es sacado del terreno tras golpearse con el lanzador Nolan McLean durante el juego contra Filadelfia. El pelotero presentó síntomas de conmoción cerebral

AP

LANZADORES

16:40 horas: Cachorros (Holmes 6-7) en Cincinnati (Burns 15-3). Kansas City (Dobnak 3-4) en Pittsburgh (Skenes 10-11). **17:05:** Milwaukee (May 7-9) en Baltimore (Povich 2-1). **17:15:** Filadelfia (Sin anunciar) en Mets (Thornton 4-5). **18:10:** Atlanta (Mahle 6-10) en Houston (Lambert 8-9). Seattle (Woo 12-9) en Colorado (Hughes 0-8). 18:15: Washington (Cavalli 12-5) en San Luis (Leahy 10-4). **19:40:** Miami (Phillips 5-6) en San Diego (Pivetta 2-2). Yanquis (Cole 8-9) en Arizona (Rodríguez 15-6). **20:15:** San Francisco (Perdomo 0-1) en Dodgers de Los Ángeles (Glasnow 4-1).

Joe Jackson: **castigo** que aún duele

El "Descalzo" y el escándalo de los Medias Negras

A Pete Rose lo sacaron del béisbol por apostar, a Roberto Osuna y Julio Urías por agredir a sus esposas, a Wander Franco por meterse en relaciones con una menor de edad. Las Grandes Ligas reaccionaron fuerte con esos y otros más, pero a algunos les perdonaron, caso Shohei Ohtani (su traductor apostó con dinero tomado de la cuenta del astro nipón de los Dodgers de Los Ángeles).

La historia de los castigos monumentales, empero, no es para nada nueva. Arrancó hace más de un siglo con la famosa historia de los Medias Blancas de Chicago, bautizados entonces como los "medias negras", y por lo vivido por un pelotero que se hizo icónico: Joe Jackson, el famoso "Shoeless" ("Descalzo"). Declarado culpable, pero luego absuelto por un tribunal. Y nunca fue perdonado, ni volvió a jugar en Ligas Mayores.

Jackson no fue solo uno de los mejores bateadores de su generación. Terminó su carrera con porcentaje de .356, conectó para .375 en la Serie Mundial más polémica de la historia y fue absuelto en un tribunal. Pero al día siguiente de prácticamente recuperar su libertad, el béisbol decidió que jamás volvería a jugar en la pelota.

Lo insólito que era saber que varios jugadores de los Medias Blancas habían aceptado venderse en la Serie Mundial de 1919, pasó a segundo término cuando los peloteros fueron juzgados y salieron inocentes.

Jackson, cuentan los libros, podía batear como muy pocos seres humanos han podido hacerlo.

Ty Cobb lo admiraba. Babe Ruth estudió su swing y muchas veces dijo que le copió el swing a Jackson. Y cuando llegó a sus mejores años, el "Descalzo" parecía capaz de pegarle a cualquier lanzamiento que llegara.

Su porcentaje de por vida terminó en .356, una cifra que todavía hoy parece absurda. Pero su nombre no quedó inmortalizado principalmente por su bate. Quedó unido para siempre a tres palabras (en inglés): "Black Sox Scandal".

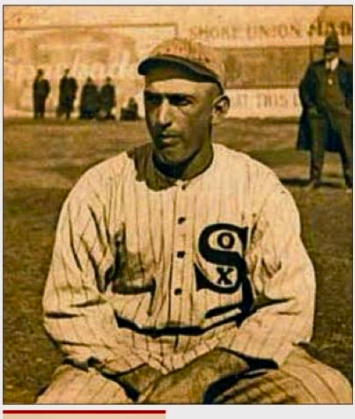

INTERNET

El número del día

.356

porcentaje de bateo que acumuló Joe Jackson en los diamantes de MLB

Joe Jackson, en foto de sus mejores días con los Medias Blancas de Chicago. El "Descalzo" fue absuelto por un tribunal, tras ser juzgado, acusado de venderse con otros compañeros de equipo, pero las Grandes Ligas no le permitieron volver a jugar en el béisbol organizado

En 1919, los Medias Blancas llegaron a la Serie Mundial como favoritos frente a Cincinnati. Pero varios jugadores del equipo se involucraron con apostadores en un plan para perder deliberadamente la serie a cambio de dinero. Ocho jugadores terminaron acusados. Entre ellos "Shoeless".

Y aquí comienza el misterio: Jackson recibió dinero relacionado con el arreglo. También estuvo presente alrededor del complot. Pero su comportamiento dentro del terreno de juego sigue siendo objeto de discusión más de un siglo después.

Bateó .375 en aquella Serie Mundial; conectó hits, produjo carreras. Durante décadas, sus defensores utilizaron esos números como argumento de que no había intentado perder. Pero sus críticos responden algo diferente: batear bien no significa necesariamente que fuera inocente del acuerdo.

El caso terminó llegando a un tribunal en 1921.

Y entonces ocurrió lo inesperado: los jugadores fueron absueltos. El jurado dijo: no culpables. Podría parecer que aquello había terminado. No fue así.

El nuevo comisionado Kenesaw Mountain Landis tomó una decisión brutal: independientemente del veredicto judicial, los ocho hombres nunca volverían a jugar béisbol organizado.

Para Landis, el estándar del béisbol no tenía que ser el mismo que el de un tribunal. No bastaba con evitar una condena criminal, ni perdones, como en el caso de los dos peloteros mexicanos señalados arriba. Ellos fueron perdonados por sus parejas, pero, a pesar de su talento, MLB les cerró las puertas.

Jackson se fue con un gran porcentaje y Ty Cobb le superó apenas: .366 contra .356, en la tabla de los mejores artilleros de la historia.

Eso le pasó a Rose décadas después. El comisionado A. Barlett Giamatti lo vetó del béisbol de por vida tras que el líder de hits de todos los tiempos aceptó haber apostado en partidos oficiales con sus equipos involucrados.

Como Jackson, Rose quedó fuera y son dos de los más grandes ausentes del Salón de la Fama, a pesar de que judicialmente era inocente.

Jackson tenía apenas 32 años. Y su carrera terminó.— MLB Y FACEBOOK

DEPORTE LOCAL

Novelo y la aspiración **grande**

El Chase en casa, clave en el final de Serie Nascar

La cuenta regresiva para que el rugido de la Nascar México Series se escuche por primera vez en Yucatán ya está en marcha. El Gran Premio Yucatán 200 se disputará el 17 y 18 de octubre en el Autódromo local, que será escenario de una doble fecha puntuable y de la semifinal del Chase 2026.

Durante la penúltima rueda de prensa del evento, José Novelo Mendoza, director del Gran Premio Yucatán 200, confirmó que la jornada originalmente programada en Monterrey fue trasladada a Yucatán, por lo que el público podrá disfrutar de dos fechas de competencia en un mismo fin de semana y con un mismo boleto.

La modificación obedece a una decisión tomada por Nascar Internacional, Nascar México Series, la Federación Mexicana de Automovilismo Deportivo y los directores de carrera, considerando, entre otros aspectos, las condiciones de seguridad y la infraestructura del Autódromo de Yucatán.

DARINKA RUIZ MORIMOTO

Directivos y autoridades, con el piloto Carlos Novelo, en una conferencia sobre el Gran Premio Yucatán 200 de Nascar. Derecha, cerrada llegada, casi con photofinish, de una de las pruebas de este calendario

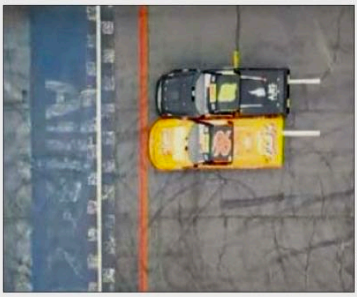

FACEBOOK

Así, el sábado 17 y el domingo 18 de octubre tendrán un significado especial dentro de la definición del campeonato. Se espera la participación de alrededor de 33 autos de Nascar México Series y 22 camionetas de Trucks México, ambas categorías inmersas en el Chase.

El piloto yucateco Carlos Novelo llegará a la cita como uno de los protagonistas de la competencia, al participar con el auto número 18 y la Truck 18 de la Escudería Telmex. El joven volante señaló que actualmente pelea por el campeonato y que la fecha en casa representa una oportunidad para buscar los primeros lugares en ambas categorías. "Estamos peleando el campeonato", señaló Novelo, quien recordó que desde su incorporación a la Escudería Telmex ha trabajado para colocarse en los primeros sitios. Su objetivo para las últimas carreras es aprovechar el conocimiento del Autódromo de Yucatán para acercarse al liderato y llegar a Ciudad de México con posibilidades de disputar el título. Para el piloto, correr ante el público yucateco no representa una presión adicional, sino una motivación. La presencia de patrocinadores, familiares y aficionados que se han sumado al proyecto, dijo, le da una razón más para buscar un buen resultado.

La doble jornada también modificará la dinámica habitual del fin de semana. El sábado se disputará la competencia trasladada de Monterrey, mientras que el domingo se realizará la semifinal. Carlos Novelo explicó que será fundamental cuidar el automóvil durante la primera carrera para llegar con un vehículo competitivo a la segunda prueba.

Patricia Montero Azuara, directora del Autódromo de Yucatán "Emerson Fittipaldi", consideró la llegada de Nascar como un logro largamente esperado para la familia que administra el inmueble y destacó la colaboración que ha permitido concretar el evento.

El Gran Premio Yucatán 200 ofrecerá actividades durante ambos días. Las puertas abrirán desde las 9 de la mañana y se contempla una zona fan, área gastronómica, exposición de vehículos, feria para niñas y niños y espacios comerciales, con la intención de convertir la visita al autódromo en una experiencia familiar que vaya más allá de las carreras.

En materia de movilidad, la organización anunció una alianza con el Frente Único de Trabajadores del Volante para facilitar los traslados hacia y desde el Autódromo de Yucatán. Aunque habrá estacionamiento, la recomendación es utilizar taxi debido a las características de las vías de acceso.

Los boletos de grada general tienen un costo de 750 pesos más cargos de la boletera e incluyen el acceso durante los dos días. El acceso de hospitalidad tiene un costo de 5,000 pesos por las dos jornadas. Además, niñas y niños de seis años cumplidos o menores podrán ingresar sin costo acompañados por un adulto con boleto pagado de grada general.

Con el campeonato en juego, un piloto de casa como contendiente y una doble fecha que pondrá a prueba a los protagonistas del Chase, el 17 y 18 de octubre el Autódromo Yucatán tendrá por primera vez una cita con la Nascar México Series.

El acelerador ya está abajo y la definición del campeonato comienza a tomar forma rumbo a la gran final.— DARINKA RUIZ MORIMOTO

Argentina vence a México sin apuros, 4-0, en el **Mundial**

Segundo tropiezo de los tricolores en Fútsal Down

La selección de México sumó su segunda derrota en el Mundial de Fútsal Down que se realiza en el Complejo Deportivo Kukulcán, al perder ayer 4-0 ante Argentina, en la tercera jornada del evento internacional.

Los argentinos contaron con anotaciones de Luciano Lautaro, Manuel Castello, Frausto Cotlet y Gastón Forche para ganar de manera contundente ante un equipo mexicano que no pudo contener a la artillería de los sudamericanos.

Los albicelestes se perfilan, junto con el cuadro de Brasil, para disputar la gran final de la Copa Mundial este sábado al mediodía.

Brasil, por otra parte, goleó 7-2 a Portugal, llevando como bujía a Renato DeFonseca, quien hizo cuatro tantos en la duela yucateca. Los otros goles fueron de Pedro Fernández, Fernando Fontera y Joño Gómez, mientras que las anotaciones de los lusitanos fueron de Nelson Silva y Rodrigo Morgada.

FOTOS: OFICIALES

Acciones del partido entre Argentina y México en el Mundial Fútsal Down, que se disputa en el Multigimnasio "Socorro Cerón Herrera"

CARLOS DE LA CRUZ MONTES DE OCA

Lorenzo Osorio, de Xibalba, intenta poner fuera a Manuel Barrera, de los Amigos, en la primera jornada del torneo de súper veteranos de sóftbol

El **sóftbol** les motiva

Arrranca, con 8 clubes, torneo de más de 70 años

Viejos… los cerros. Y para muestra, el entusiasmo de los peloteros que integran los ocho equipos de Campeonato de Súper Veteranos de 70 años y más.

Con ansias, los peloteros esperan la llegada de sus días de entrenamiento entre semana y los domingos, cuando saltan al diamante jugar en el torneo, "la hora buena".

El domingo 13 pasado se cantó el playball con ocho equipos, en un torneo especial para jugadores de 70 años: Osos, Amigos, Ramiray, Gigantes, Yankees, Xibalba, Guerreros y Coeneo, disputan, por ahora, una batalla intensa en los diamantes de la Unidad "Benito Juárez" y la colonia Jesús Carranza. Su sede principal era el campo de la colonia Alemán, pero lo asignaron para otras competencias.

"Es una emoción arrancar otro torneo en esta categoría, que es un aliciente especial para quienes podemos seguir, con 70 años o más, en el campo haciendo algo que es nuestra vida", comenta Miguel Díaz Andrade, uno de los coordinadores.

Muchos de los peloteros vigentes llevan décadas viéndose las caras en el terreno de juego. Han estado en diversos equipos y campeonatos, y ahora, en una etapa en que para muchos no hay prácticamente nada por hacer, para ellos, el sóftbol les da motivos para seguir ejercitándose, haciendo convivencia y alentando a quienes se dejan u optan por dejarse.

"Jugar a esta edad no solo es estar en el campo, significa que, a lo que nos da, podemos hacer ejercicio, estar sanos. Y esa, es otra motivación para todos", dice Alfredo Arcila Mendicuti, uno de los promotores.

CARLOS DE LA CRUZ MONTES DE OCA

Arriba, los Amigos: Francisco Poot, Manuel Barrera, Gerardo Buenfil, Gilberto Angulo, Romeo Muñoz, Juan Caro, Francisco Cituk, Elmer Medina, Ricardo Kin y Wálter Martínez. Abajo, el club Xibalba: Carlos Mézquita, Jacobo Cruz, Ramón Cisneros, Leonel López, Pablo Amaya, Mario Farfán, José Grajales, César Díaz, Juan Góngora, Álvaro Romero, Daniel Concha, Gustavo Quijano, Víctor Canto y Lorenzo Osorio

En la primera jornada, en el campo del Injuve, hubo bateo fuerte, como en la victoria de los Guerreros sobre los Gigantes, 15-4, y pitcheo, como en el éxito de Xibalba ante los Amigos, 9-3.

"El resultado es y será lo de menos, no peleamos un título de bateo, ni de pitcheo. Lo valioso es estar pensando en que, si alguien tiene 70 o más, no piense que se le acaba la vida. Hay mucho para dar", dice Arcila Mendicuti.

Les dicen, también, los "chicos malos", pues acarrean males propios de la edad, pero ni eso les frena. Pueden ir más lento en la carrera, con menos fuerza en los pitcheos y los batazos, pero la experiencia la llevan en el cabello plateado y la piel.— GASPAR SILVEIRA M.

"El Galo" sale en **hombros**

Corta tres orejas entre rehileteros en Zacatecas

El diestro yucateco André Lagravere Peniche "El Galo" se fue por la puerta grande de la plaza Monumental de Zacatecas, junto con las destacadas figuras españolas David Fandila "El Fandi" y Manuel Escribano.

La tarde de banderilleros de la Feria Nacional de Zacatecas tuvo de todo y Lagravere le cortó un apéndice a su primero y las dos del cuarto, octavo de una larga sesión, ante tres cuartos de entrada y toros de las ganaderías de José Arroyo y Pozo Hondo.

La cuarteta la completó Uriel Moreno "El Zapata", quien cortó una oreja de su primero, pero fue silenciado en su segundo y fue el único en irse caminando.

"El Fandi" cortó las dos del segundo de la tarde y Escribano tuvo dos y una.

Confirmación

Por otro lado, este domingo el mexicano Fermín Rivera confirmará su alternativa en la Plaza de Las Ventas de Madrid, ante toros de Partido de Resina. Su padrino será Damián Castaño.

FACEBOOK

"El Galo" (izquierda) sale en hombros con "El Fandi" y Escribano luego de triunfar en el ruedo de Zacatecas

POLIDEPORTIVO

Cristina Bucsa, de España, celebra su triunfo sobre Sara Bejlek, de República Checa, en el partido de cuartos de final del Abierto de Guadalajara WTA 500 en Guadalajara

Bucsa, **imbatible**

La ibérica resiste y elimina a Bejlek en Guadalajara

En una hora y cinco minutos, la tenista española Cristina Bucsa venció 6-0 y 6-4 a la checa Sara Bejlek para avanzar a las semifinales del Abierto de Guadalajara, donde se mantiene como la única jugadora con vida en el cuadro principal de singles y dobles.

La montañesa fue dominante desde el arranque, dejó en 0 a la tercera sembrada del torneo en un primer set que duró apenas 20 minutos. Su agresividad, sumada a las dobles faltas de Bejlek, provocó que la primera manga fuera un simple trámite.

Jugar bajo el sol de Guadalajara que cubre el Centro Panamericano de Tenis no es sencillo, y Sara Bejlek intentó reaccionar en el segundo episodio.

Quebró el primer servicio de Bucsa y defendió el suyo, pero a partir del sexto game, la española recuperó el control del partido. Le robó el saque a la raqueta checa y se encaminó a la victoria.

Al terminar el partido, Bucsa reconoció que "no esperaba jugar tan bien, pero estoy feliz por estar en semifinales".

A pesar del desgaste físico que representa competir en las dos categorías del torneo, Bucsa no ha perdido un solo set hasta ahora. En primera ronda superó a la canadiense Bianca Andreescu 6-4 y 6-3, luego pasó por encima de la húngara Panna Udvardy con doble 6-4 y ahora logró su primera blanqueada frente a Bejlek en el primer set. Esa misma agresividad la tiene en dobles junto a su pareja Nicole Melichar.

Para Cristina, número 44 del mundo, haber ganado en sets corridos no fue tan sencillo como parece. Reconoció que al comienzo del segundo set su rival opuso resistencia, pero su intensidad le ayudó a ganar el partido.

"Jugué muy bien el primer set, pero Sara apretó las cosas en el segundo. A pesar de eso, yo seguí luchando y por eso pude lograr avanzar", concluyó.— EL UNIVERSAL

FOTOS DE EFE

Sara Bejlek fue rival a modo para la española Cristina Bucsa

Zverev y Shelton, sin **descanso**

Están de vuelta en la Copa Davis tras el US Open

Alguno de los grandes referentes del tenis en la presente temporada, como Alexander Zverev, reciente campeón del Abierto de Estados Unidos, líder de Alemania, o el finalista, Ben Shelton, número uno estadounidense, Felix Auger-Aliassime, con Canadá, o el debutante Rafa Jódar, de España, lustran la segunda ronda de clasificación de la Copa Davis que este fin de semana definirá el cartel de la Final entre Ocho que se jugará en Bolonia.

Chile-España, Alemania-Croacia, Gran Bretaña-Ecuador, Austria-Bélgica, República Corea-India, República Checa-Estados Unidos y Canadá-Francia son las siete eliminatorias que se jugarán entre el viernes y el domingo y de donde saldrán los siete vencedores que se unirán a la vigente campeona de la competición, Italia, para la fase final prevista en la ciudad italiana en noviembre.

A lo largo de dos días, con un equipo anfitrión y otro visitante, al mejor de cinco partidos, se definirá cada serie. Los vencedores avanzan a la final entre ocho y los perdedores tendrán que jugar la primera ronda de clasificación de 2027 con los ganadores de las eliminatorias del Grupo Mundial 1 que también se efectuarán este fin de semana.

Francia y España aspiran a jugar las Finales por séptima vez, es decir, jugar todas las fases finales desde que la competición adquirió este formato en 2019. Estados Unidos, con 32 títulos; Francia y Gran Bretaña con 10; España, con seis, República Checa y Alemania, tres; Croacia, con dos y Canadá, en 2022, son los campeones del torneo.

Shelton | Baja

Ben Shelton se retira de la Copa Laver tras perder la final del US Open y será reemplazado por Nakashima.

■ **En acción**
Brandon Nakashima, 16o. del ranking, entrará al quite por Shelton en el Equipo Mundo en la Copa Laver. Está previsto que Shelton dispute la Copa Davis con Estados Unidos en República Checa a partir de hoy, menos de una semana después de perder ante Alexander Zverev en la final del Abierto de Estados Unidos.

AP

Menos de una semana después de la final del US Open, Alexander Zverev (izquierda) y Ben Shelton, regresan para jugar la Copa Davis

Los Knicks **frenan** precios elevados

Los campeones de la NBA piden disculpas a fans

Los Knicks de Nueva York informaron ayer que pondrán pausa la venta de entradas después de que un error provocara que se publicaran con montos demasiado altos.

Los campeones de la NBA pusieron a la venta esta semana entradas individuales para los partidos de la temporada 2026-27. El precio mínimo para el partido inaugural de la temporada el 20 de octubre contra Filadelfia superaba los 1,000 dólares.

"Estamos dando pausa a la venta de entradas individuales de los Knicks debido a un error en nuestros precios", dijo Madison Square Garden Sports en un comunicado. "Volveremos a los precios del año pasado más un aumento promedio del 12%. Reanudaremos la venta en breve con nuevos precios, y a cualquiera que ya haya comprado entradas individuales se le reembolsará la diferencia".

Por lo general, hay un aumento en el precio de las entradas después de temporadas en las que los Knicks avanzaron a los playoffs. El propietario James Dolan no los ha aumentado cuando el equipo no lo hace.

"Nuestra intención nunca fue cobrar de más a nuestros fieles aficionados, y agradecemos a todos por su apoyo a los Knicks y su paciencia mientras corregimos esto", señaló MSG.

El proceso para comprar abonos de temporada comenzó hace meses y no se vio afectado.

Las ventas "Fan first" para quienes se inscriben para obtener prioridad en entradas para partidos individuales a precio nominal fueron el lunes y el martes, y la venta al público general comenzó el miércoles.— AP

AP

Los Knicks aseguraron ayer que nunca pretendieron cobrar de más

INTERNET

Isaac Cruz y Néstor Bravo durante la conferencia de prensa para promover el combate de mañana

"Pitbull" y Bravo **reviven** clásica rivalidad del boxeo

Cruz defiende su título interino ante el boricua

Isaac "Pitbull" Cruz aseguró que su pelea contra el puertorriqueño Néstor Bravo será otro capítulo de la histórica rivalidad boxística entre México y Puerto Rico.

Ambos boxeadores se enfrentarán este sábado por el título interino superligero del Consejo Mundial de Boxeo en San Diego.

En declaraciones que recoge ESPN, en el marco de la conferencia de prensa final del combate, Cruz dejó claro que no contempla otro resultado que no sea una victoria que le permita mantenerse entre los principales nombres de las 140 libras.

Bravo, por su parte, prometió aprovechar la oportunidad más importante de su carrera y presentar su mejor versión ante el campeón interino.

"Les garantizo que vamos a dar un espectáculo y escribir otro capítulo en este clásico internacional", afirmó Cruz, quien considera que este combate puede abrirle las puertas a peleas de mayor relevancia.

El mexicano también destacó la evolución que mostró en su presentación anterior ante Lamont Roach, en la que, según explicó, demostró que su boxeo no depende únicamente de avanzar y presionar a sus rivales.

"Estoy completamente enfocado en Néstor Bravo. Es lo único en lo que estoy pensando. Quiero que los aficionados sean los grandes ganadores de la noche", agregó Cruz.

Bravo aseguró que llega saludable y preparado para sorprender al mexicano en el combate que será transmitido por DAZN.

"Este es el tipo de pelea con el que sueña todo boxeador. He estado tocando muchas puertas y voy a aprovechar este momento", expresó.

Fraude alcanza a Kelce

Estafa Ponzi de 35 mdd también afecta a otros

El ala cerrada de los Jefes de Kansas City, Travis Kelce, se encuentra entre las víctimas de un esquema Ponzi que recaudó más de 35 millones de dólares de inversionistas desprevenidos, según informó un fiscal de Missouri.

El fiscal mencionó a Kelce en el tribunal el martes, cuando Siddharth Jawahar, de 38 años, fue sentenciado a 11 años de prisión. La fiscalía del distrito Este de Missouri informó que Jawahar se declaró culpable de tres cargos de fraude electrónico ante el tribunal de distrito de St. Louis en enero.

También se le ordenó pagar 31.35 millones de dólares por indemnización.

Se desconoce cuándo realizó Kelce —esposo de Taylor Swift— la inversión o cuánto gastó.

Según la fiscalía estadounidense, Jawahar dirigía una empresa de inversión con sede en Texas, Swiftarc Capital LLC, que en 2015 comenzó a captar fondos de inversores. Invirtió todo el dinero recibido en una sola operación, cuyo valor disminuyó. No notificó a los inversores de las pérdidas, les aseguró que estaban obteniendo ganancias y captó fondos de nuevos inversores para pagar a los anteriores.

También utilizó los fondos de inversión para mantener lo que los fiscales denominaron "un estilo de vida extravagante" repleto de aviones privados, viviendas de lujo, cenas elegantes y membresías en clubes privados.

El artículo de Forbes mencionó a otros atletas que habían invertido, nombrando a Kelce y a los jugadores de la NBA Tim Hardaway Jr. y Mason Plumlee.

Se **disculpa** por continuar competencia tras "accidente"

Atleta australiana también renuncia a su primer lugar

Una atleta australiana que fue criticada por seguir compitiendo en una prueba de Hyrox, pese a haberse defecado en la pista, se disculpó ayer y dijo que se retirará de la carrera con carácter retroactivo.

Joanna Wietrzyk ofreció sus "sinceras disculpas" por el incidente ocurrido durante la competición de fitness en Pekín el sábado, diciendo que debería haber "tomado una decisión diferente" y haberse retirado del evento.

Las imágenes de Wietrzyk compitiendo después de haberse ensuciado suscitaron preocupación por la higiene, lo que llevó al cofundador de Hyrox, Moritz Fürste, a disculparse por cómo se manejó la situación.

En un comunicado difundido el jueves, Wietrzyk dijo: "Sé que mis acciones tuvieron un impacto que trascendió mi persona, y ofrezco disculpas sinceras a todos los afectados".

Tras la polémica, Wietrzyk, que ganó la carrera en Pekín, dijo que renunciaría a su victoria.

Wietrzyk dijo en una publicación en redes sociales: "Quiero ofrecer mis más sinceras disculpas al pueblo de China, a mis compañeros competidores, a los espectadores y a los organizadores de HYROX por lo sucedido durante la carrera en Pekín".

"En retrospectiva, lamento no haberme salido de la pista", señaló.

VIERNES DE LIGA PREMIER

Deportiva-Racing, **agarrón**

Es el partido de la semana en la Primera Premier

Deportiva Venados se va asentando en la temporada 2026-27 de la Liga Primera Premier. Pero aun con su aureola de campeones defensores, los ciervos no tendrán mucho margen para ir de relax y lo que les viene en puerta no es poca cosa.

Luego de obtener su primera victoria de la campaña, el sábado pasado en Tamanché ante los Jaguares FC de Chiapas, los Venados apuntan con fuerza para visitar al Racing Veracruz, ahora asentado con todo en Tuxtepec, Oaxaca, y que, como en el calendario pasado, arranca la campaña dominando con mucha fuerza.

El Racing encabeza el Grupo 2 de la Primera Premier con un total de 11 unidades, producto de tres victorias (dos de visitante, por más de dos goles, dan cuatro puntos). Deportiva solamente ha jugado dos encuentros y suma cuatro unidades, ubicándose en el tercer sitio del sector.

El cuadro yucateco encontró su mejor versión en la victoria lograda ante los Jaguares, con goles de Erick Hernández (incluido en el Once Ideal) y Francisco Castañeda, en su estreno en casa, y ganar puso muy en alto la moral del equipo yucateco, pensando en los dos agarrones que vienen: fecha 4 ante el Racing, de visita, y fecha 5 recibiendo al Celaya (segundo de la tabla).

Muchos en el firmamento de la Premier ven este duelo como uno de los fuertes de la temporada, sobre todo recordando lo vivido en el calendario anterior, en el que el "Monstruo Morado" quemó la Serie A en el rol regular, pero luego fue borrado a las primeras de cambio en la ronda de liguilla, y Deportiva Venados, que calificó último, terminó siendo campeón.

Se trata, por estadísticas y nivel de las organizaciones, del partido más interesante de la semana, de los que llaman la atención, con algo más que tres puntos.

En cuanto al goleo abruma el Racing en el arranque de la temporada: 12 anotados y solamente dos recibidos en los primeros tres compromisos. Los Venados, por su lado, van con tres fabricados y uno admitido, con un partido menos (les tocó descansar en la fecha inicial). Hay mucho trecho por andar.

Erick Hernández celebra el primer tanto de Deportiva Venados ante Jaguares FC, en el partido de la fecha 3 jugado en el Estadio "Alonso Diego Molina"

CORTESÍA

Liga Primera Premier

Racing Veracruz vs. Deportiva Venados	16 horas	
Pioneros Cancún vs. Tapachula FC	16:30 horas	
Inter Playa vs. Chapulineros Oaxaca	18 horas	
Jaguares FC vs. Montañeses FC	19 horas	

Primera Premier

Así marchan los equipos del Grupo 2 de la Primera Premier, luego de la tercera fecha:

POSICIONES

EQUIPO	PUNTOS
1. Racing Veracruz	11
2. Club Celaya	8
3. Deportiva Venados	4
4. Pioneros Cancún	4
5. Jaguares FC	4
6. Tapachula FC	3
7. Montañeses FC	2
8. Chapulineros Oaxaca	1
9. Ínter Playa	0

GOLEADORES

Los mejores artilleros de la temporada 2026-27 en Primera Premier son los siguientes:

JUGADOR	CLUB	GOLES
D. García	RAC	5
J. Muñoz	LAP	3
J. Talavera	ALIC	3
J. Pucheta	RAC	2
D. Hernández	IRA	2
G. Gil	CEL	2

Fuente: **Investigación propia** DY

El número del día

12

goles lleva anotados el Racing Veracruz, siguiente rival de Deportiva Venados

GRUPO LAMOL
El control de cada gota
Farmacias Lago+
DEPORTIVA VENADOS
VENADOS DE YUCATÁN
* Propietarios de las MARCAS.
* Registradas en el IMPI.

Fernando Gorriarán se prepara para el partido frente a Juárez

X

Un duelo entre dos **urgidos**

Tigres necesita volver a ganar y Juárez, un respiro

En el inicio de la novena fecha del Apertura 2026, los Tigres visitarán esta noche al Juárez, en duelo entre dos equipos ubicados en los últimos lugares de la tabla.

Los felinos llegan después de empatar sin goles en el "Clásico Regio" contra el Monterrey y están obligados a mejorar sus resultados.

Desde su llegada al equipo, el técnico Víctor Manuel Vucetich suma sólo una victoria y tres empates, por lo que los Tigres necesitan empezar a ganar partidos si no quieren que se les escape el boleto para la liguilla.

Del otro lado están los Bravos, el peor equipo del torneo, con ocho derrotas consecutivas y la peor defensiva con 23 tantos recibidos.

El equipo fronterizo llega a este duelo después de que se confirmara la salida de su presidente deportivo, Andrés Fassi.

Su último partido contra los Tigres terminó con victoria de 2-1.— EL UNIVERSAL

Milito y su **dominio** sobre las Águilas

Las ha derrotado en sus dos únicos partidos jugados

Gabriel Milito, técnico de las Chivas, buscará mantener su paso perfecto en el Clásico Nacional cuando visite este sábado al América.

El argentino ha dirigido dos enfrentamientos ante las Águilas desde su llegada para el Apertura 2025.

En su primer torneo, el Guadalajara arribó al duelo ubicado en el lugar 16, mientras los azulcremas ocupaban la segunda posición. Roberto Alvarado y Armando González marcaron para conseguir un triunfo 2-1 en el Estadio Ciudad de los Deportes, donde el Rebaño terminó con siete años sin vencer como visitante a su rival durante fase regular.

Para el Clausura 2026, los rojiblancos llegaron como líderes y se impusieron 1-0 en el Estadio Akron mediante una anotación de la "Hormiga" González. Las Chivas no derrotaban ahí al conjunto capitalino desde 2017.

Milito calificó recientemente este encuentro como el partido "más importante de México".

Para esta edición, el Guadalajara y el América llegan en las posiciones dos y tres de la tabla, respectivamente.

Del otro lado, Guillermo Almada tendrá su primera experiencia dirigiendo el "Clásico de Clásicos".

El estratega uruguayo ya sufrió su primera derrota al frente de las Águilas en un Clásico (4-3 contra el Cruz Azul) y una semana después recibirá al Guadalajara.

El encuentro también representará el regreso de este enfrentamiento al Estadio Azteca. La ocasión anterior ocurrió el 18 de mayo de 2024, en la vuelta de las semifinales del torneo Clausura, cuando las Águilas avanzaron a la final y posteriormente conquistaron el bicampeonato ante la Máquina.

El América también enfrentó a Chivas en este inmueble durante una eliminatoria de la Copa de Campeones de la Concacaf, en la cual avanzó con marcador global de 5-3 pese a caer 3-2 como local.

Tras regresar al "Coloso de Santa Úrsula", los azulcremas empataron 3-3 contra Pumas en los cuartos de final, antes de quedar eliminados en Ciudad Universitaria.

América y Guadalajara llegan al Clásico como las dos mejores defensivas del torneo junto al Toluca, con seis goles recibidos y, dependiendo del resultado de los Diablos Rojos (recibe al Santos), el ganador podría retomar la cima de la clasificación.

Los jugadores de las Chivas, en un entrenamiento en Verde Valle antes de viajar a la capital para el Clásico

X

Messi **choca** con el comisionado de la MLS

Intercambian palabras tras la Campeones Cup

Lionel Messi y Don Garber, comisionado de la MLS, protagonizaron varios intercambios después de que el Ínter Miami venciera 2-0 al Cruz Azul para conquistar la Campeones Cup.

Videos posteriores al encuentro mostraron al argentino señalando al dirigente mientras conversaban. En otra grabación, ambos aparecen apuntándose mutuamente durante el diálogo.

La liga declinó hacer comentarios sobre lo sucedido, mientras que el club no respondió de forma inmediata a una solicitud para pronunciarse al respecto.

Uno de los momentos ocurrió cuando Messi se preparaba para tomarse la fotografía con el título. Garber se acercó para dirigirle algunas palabras y el futbolista respondió "no". Posteriormente, tras los festejos, el capitán del Ínter volvió hacia donde estaba el comisionado y le dijo "conmigo no".

El intercambio se produjo en una noche en la que Messi alcanzó los 100 goles con Inter Miami. El equipo sumó otro trofeo después de haber conquistado la Leagues Cup en 2023, el Supporters' Shield en 2024 y el campeonato de la MLS un año más tarde.

La relación entre ambos había tenido un episodio previo. Garber reconoció en julio pasado que la situación no era la ideal después de que Messi recibió un partido de suspensión por ausentarse del Juego de Estrellas 2025. La MLS no dio detalles sobre aquella inasistencia.

El dirigente también habló entonces sobre las inconformidades del argentino relacionadas con el arbitraje.

Durante una participación en el podcast "Front Office Sports News", relató una visita realizada al vestuario de los silbantes después de un encuentro.

"Después de un partido, el presidente de la Federación de Futbol de Estados Unidos, su director ejecutivo y yo bajamos al vestuario de los árbitros, esperamos a que saliera Ismail Elfath, uno de nuestros árbitros, y le agradecimos por haber arbitrado probablemente el partido más difícil de su carrera", explicó el dirigente.

Garber añadió que Messi pudo sentirse inconforme durante aquel compromiso y negó tener responsabilidad sobre las designaciones.

"No creo que Leo estuviera muy contento durante ese partido, por eso es Messi, el tipo tiene una pasión y un coraje invencibles y no estoy seguro de que me vea como alguien que elige a los árbitros. Yo no. Lo acepto", dijo el comisionado.— EFE

El mexicano Mikel Arriola le entrega la Campeones Cup a Lionel Messi

EFE

FÚTBOL

Juventus **impone** jerarquía

Golea 5-0 al NEC y toma la cima de la Liga Europa

El 4-1 del Sparta de Praga del pasado miércoles era el resultado a batir ayer en la primera fecha de la Liga Europa, y fue sobrepasado por el Juventus, que ahora lidera la clasificación después de vencer 5-0 al NEC Nijmegen, de Países Bajos.

A los ganadores del miércoles se sumaron otros siete que se llevaron los tres puntos en su presentación.

Tras la derrota del Milán 2-0 ante el Benfica el miércoles, Italia salvó el honor con el Juventus, que tuvo en Nicolás González a la figura del compromiso.

El argentino abrió el marcador al minuto 9. También recibió una falta dentro del área que significó el 3-0, gracias al penal transformado por el alemán Nick Woltemade a los 35'.

El 2-0 lo metió Kerim Alajbegovic, mientras que el 4-0 fue de Zeki Celik, ya en el tramo final del encuentro.

Con el 5-0, anotado por Randal Kolo Muani, superó en el liderato al Sparta Praga, al que bajó hasta el tercer escalón, después de la victoria del Crystal Palace.

El equipo inglés también se impuso sin sobresaltos y con autoridad 4-0 sobre el Lech Poznan de Polonia.

El Crystal Palace marcó tres goles en los primeros 34 minutos: Yeremy Pino (10'), Chris Richards (27') y Jorgen Strand Larsen, de penalti (34'). El 4-0, de Eddie Nketiah, cayó en el tramo final (89').

Otro equipo ganador en la jornada de ayer fue el Unión Saint-Gilloise, que se impuso 3-0 al Viktoria Plzen.

También resultaron vencedores el Ferencvaros 3-1 sobre el Celtic en Glasgow, y el Torreense. El equipo de la Segunda División portuguesa empezó con triunfo 2-1 contra el Lillestrom de Noruega, con los goles de los españoles Alejandro Alfaro y Manuel Pozo.

La Real Sociedad empezó con derrota.

El campeón de la Copa del Rey entró en juego con dos goles en contra casi de inmediato. En 20 minutos caía contra el Bournemouth, con los tantos de Justin Kluivert (12') y Rayan (20'), el joven atacante brasileño por el que el club inglés pagó casi 30 millones de euros al Vasco de Gama el pasado enero.

Sergio Gómez descontó en medio de la frustración local por las paradas del guardameta Djordje Petrovic.

También cayó el Olympique de Marsella, y por goleada 4-1 por el Besiktas.

El equipo turco se impuso con los goles de Ilhan Fakili, Vaclav Cerny, el panameño Michael Murillo y Ernest Poku, para dejar con cero puntos al conjunto francés, al igual que el Hoffenheim, que perdió por 2-0 con el OFI Creta.— EFE

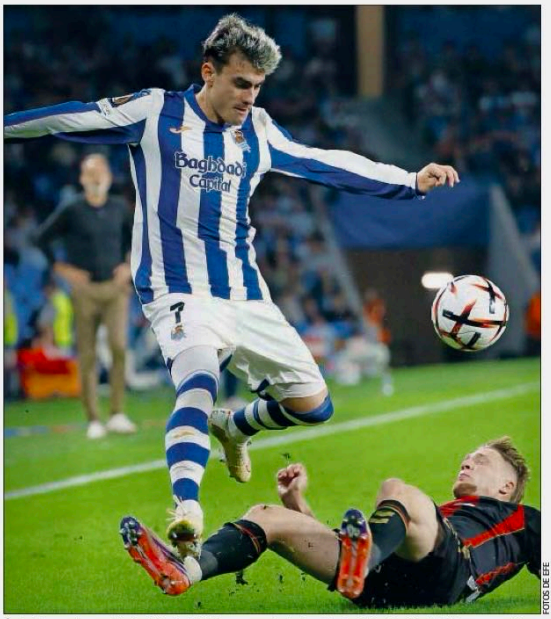

Ánder Barrenetxea, de la Real Sociedad, brinca y esquiva la barrida de Adrien Truffert, del Bournemouth

FOTOS DE EFE

Nick Woltemade, delantero del Juventus, le gana el cabezazo a Tobías Storm, del NEC. Abajo, Jorgen Strand Larsen, del Crystal Palace, intenta definir ante la salida de Mateusz Lis, portero del Lech Poznan

Betis **olvida** a Álvaro Fidalgo

Entra hasta los 92' en la victoria sobre Getafe: 1-0

Álvaro Fidalgo continúa con poca participación en el Betis durante el comienzo de la temporada. El mexicano ingresó al minuto 92 frente al Getafe, por la sexta fecha del campeonato español.

Sus primeros minutos de la campaña llegaron hasta el cuarto encuentro, contra el Real Madrid, cuando sustituyó a Isco Alarcón al minuto 60. Su técnico, Manuel Pellegrini, explicó previamente que el mediocampista se recuperaba de una lesión.

Fidalgo todavía no completa un encuentro con el cuadro sevillano. Su última titularidad en la liga española data del 17 de mayo frente al Barcelona, duelo en el que disputó 45 minutos.

El mexicano había tenido mayor continuidad con el América antes de incorporarse al Betis, pues jugó completos sus últimos tres compromisos contra el Pachuca, el San Luis y el Tijuana.

Durante la preparación para esta campaña, fue titular el 8 de agosto ante Bournemouth, partido que terminó 2-2 y significó su regreso a las canchas después de participar con la selección mexicana en el Mundial.

Gran arranque bético

Un tanto de Ez Abde le bastó a los albiverdes para derrotar en casa 1-0 al Getafe y conseguir su quinto triunfo de la temporada.

El Betis se encuentra en la tercera posición de la tabla con 15 puntos, los mismos que el Real Madrid y uno menos que el Barcelona.

En otro partido, el Villarreal se impuso 3-1 contra el recién ascendido Málaga.

Álvaro Fidalgo entra de cambio por Isco Alarcón contra el Real Madrid

El juvenil Floyd Samba festeja uno de sus dos goles contra el Norwich

AP

El City, **caminando** a los octavos

Golea al Norwich y avanza en la Copa de la Liga

El Manchester City avanzó a los octavos de final de la Copa de la Liga inglesa tras golear 5-0 al Norwich City en el Estadio Etihad, con una destacada actuación del juvenil Floyd Samba, autor de un doblete en su debut con el primer equipo.

Enzo Maresca, entrenador del equipo ciudadano, realizó varias modificaciones y dio minutos a jugadores que habitualmente no forman parte del cuadro titular. Gerónimo Rulli, Allan y Samba tuvieron su estreno oficial con el equipo, mientras Mateo Kovacic, Rayan Cherki, Rico Lewis, Abdukodir Khusanov y Nico O'Reilly comenzaron el encuentro.

El Norwich, un equipo del "Championship" (Segunda División) que ocupa la decimocuarta posición de su liga, resistió durante los primeros minutos. Samba, de 17 años, abrió el marcador en el minuto 29 al rematar en el área un servicio de Allan.

El francés Cherki amplió la diferencia a los 32' después de recibir una asistencia de Ayyoub Bouaddi y superar al guardameta visitante con un disparo colocado.

En la segunda mitad, Allan celebró su presentación con el City tras una acción individual a los 48' que terminó con un remate que entró pegado al poste. Posteriormente, Samba consiguió su segunda anotación con un tiro ajustado desde el área.

Los visitantes intentaron descontar por conducto de Mohamed Touré, aunque su anotación fue anulada por una posición adelantada.

Ryan McAidoo, atacante de 18 años, completó el marcador en el minuto 90 con un remate de volea.

Con esta victoria, el Manchester City aseguró su pase a la siguiente ronda del torneo. Su siguiente rival será el Brighton, equipo que eliminó al Manchester United un par de días atrás.

Jugadores como el portero Gianluigi Donnarumma, o los recién incorporados Elliott Anderson, Enzo Fernández o Iliman Ndiaye se quedaron en la banca, mientras que el goleador Erling Haaland observó el partido desde las alturas, en un palco del Etihad.— EFE

El número del día

6

triunfos consecutivos registra el Manchester City en el inicio de la campaña

TIRO DIRECTO

Inglaterra pide apertura

Debbie Hewitt, presidenta de la federación inglesa, le ha solicitado a Gianni Infantino, presidente de la FIFA, que revele los documentos relacionados con el intento fallido de privatizar la Copa del Mundo. En una carta, Hewitt exigió que haga públicos esos documentos antes de la próxima reunión del organismo, el 15 de octubre. También acusa a Infantino de fallos en su trabajo y de provocar un deterioro en la cultura de la FIFA.

Revolución de Pochettino

Christian Pulisic quedó fuera de la convocatoria de Estados Unidos para los primeros partidos del segundo ciclo del entrenador Mauricio Pochettino, mientras que Cavan Sullivan, de 16 años, se destaca entre los 13 jugadores que fueron citados por primera vez y podría convertirse en el jugador más joven del equipo estadounidense en 20 años. Alejandro Zendejas, del América, fue uno más de los 13 mundialistas que no fueron llamados por el técnico argentino.

Una nueva era

Jurgen Klopp, entrenador de la selección de Alemania, presentó ayer su convocatoria para disputar la Liga de Naciones en la que incluyó a 44 jugadores divididos en dos listas, cada una pensada para dos de los cuatro partidos. "Quiero conocer al mayor número de jugadores posible. En las últimas cuatro semanas viajé mucho y vi muchos jugadores. Estuve 11 años lejos de la Bundesliga y es una gran diferencia ver a los jugadores en vivo", dijo Klopp. Una lista de 24 jugadores será para los partidos contra Países Bajos, en Ámsterdam el 24 de septiembre, y la ida contra Grecia el 27 en Augsburgo; para los siguientes partidos, el 1 de octubre en Múnich contra Serbia y contra Grecia en Salónica el 4 de octubre, habrá 20 futbolistas diferentes.

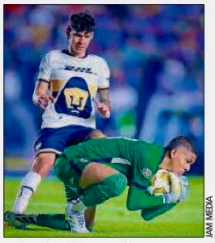

Kevin Mier, del Cruz Azul, se queda con el esférico en la final contra los Pumas

JAM MEDIA

Presencia "mexicana"

Cuatro jugadores de la Liga MX figuran en la convocatoria de Néstor Lorenzo, que marca una etapa de recambio con la inclusión de 15 nombres nuevos tras el adiós de James Rodríguez con Colombia. Kevin Mier (Cruz Azul), Álvaro Angulo (Pumas), Daniel Arcila (León) y Óscar Perea (América) fueron citados para los próximos amistosos.

Listo para la Argentina

Antonio Mohamed, técnico multicampeón con el Toluca, levantó la mano como un posible reemplazo de Lionel Scaloni en el banquillo del subcampeón del mundo.

17 AÑOS DE PLURALIDAD CONTIGO

PENINSULAR

EQUILIBRIO INFORMATIVO

PUNTO MEDIO

Mérida, Yucatán, México • Viernes 18 de septiembre de 2026 • Año 17 • Edición 5488

LUDOPATÍA CRECE ENTRE LOS JÓVENES

Alertan por la apuesta que deja de ser juego y pone en riesgo el patrimonio, la tranquilidad y la seguridad de las familias: *Nos bombardean con publicidad,* denuncia especialista PÁGS. / 4 Y 5

FOTOS: EFE

ROBO, POSIBLE MÓVIL DE FEMINICIDIO

NACIONAL / 17

FRANCISCO JAVIER Meléndez 'N', conocido como "El Trompas" en Cuautla, Morelos, podría enfrentar una condena de 50 años de prisión por el feminicidio de Claudia Tacoronte, estudiante de la Universidad Autónoma del Estado de México (Uaem), informó el fiscal general del estado, Fernando Blumenkron Escobar. La captura del presunto feminicida fue dada a conocer en redes sociales por el secretario de Seguridad federal, Omar García Harfuch. De acuerdo con las primeras investigaciones, el hombre habría robado el teléfono celular de la joven antes de huir del lugar.

FOTO: CORTESÍA

ACERCAN EDUCACIÓN AMBIENTAL A ESCUELAS Y FAMILIAS CON ACTIVIDADES GRATUITAS EN EL *CENTENARIO*

PÁG. / 7

FOTO: CORTESÍA

ENTREGAN APOYOS DE VIVIENDA SEGURA A 20 MUJERES VÍCTIMAS DE VIOLENCIA

PÁG. / 8

FOTO: CORTESÍA

YUCATÁN AYUDA

ORGANIZAN KERMÉS PARA APOYAR A MARÍA LILIA, VECINA DE XOCÉN, QUE ENFRENTA TRATAMIENTO CONTRA EL CÁNCER

PÁG. / 3

FOTO: OFICIAL

YUCATÁN ABRE NUEVAS OPORTUNIDADES DE INVERSIÓN Y EMPLEO

PÁG. / 9

HOY

LA OPINIÓN DE

DAVID COLMENARES PÁRAMO
FISCALIZACIÓN: PARTICIPACIONES Y APORTACIONES

PÁG. / 7

CARLOS PÉREZ
EMPRESAS QUE HACEN EL BIEN TAMBIÉN HACEN BUENOS NEGOCIOS

PÁG. / 16

COMUNIDAD UNIDA

Organizan kermés para apoyar a María Lilia a enfrentar el cáncer

Texto y fotos: A. Ruvalcaba

Con el propósito de apoyar a María Lilia Uicab Canché, vecina de la comunidad rural de Xocén, municipio de Valladolid, quien enfrenta un tratamiento contra el cáncer de pulmón, habitantes de la localidad organizarán una kermés para recaudar fondos que le permitan cubrir gastos médicos y de traslado.

La actividad se realizará el próximo 19 de septiembre, a partir de las 17:00 horas, en las inmediaciones de la torre de señal de Xocén, cerca del domicilio de María Lilia.

Durante la jornada habrá venta de antojitos, ropa y accesorios, además de rifas, con el objetivo de reunir recursos que contribuyan a solventar los gastos que implica su atención médica, entre ellos traslados al hospital, medicamentos, estudios y otros requerimientos relacionados con su tratamiento.

Como parte de esta iniciativa solidaria, el grupo musical Jordan El Rayo del Caribe participará de manera voluntaria ofreciendo un concierto para contribuir a la recaudación.

Llaman a sumarse

Familiares y habitantes de Xocén hicieron un llamado a la comunidad y a vecinos de otras localidades del municipio de Valladolid para sumarse a esta causa y brindar apoyo a María Lilia.

La mujer, debido a su condición, debe viajar constantemente desde su comunidad hasta la ciudad de Mérida para recibir atención médica. Además, es madre de tres infantes.

También señalaron que quienes no puedan acudir a la kermés tendrán la posibilidad de realizar una aportación económica mediante una cuenta bancaria difundida por la familia y organizadores. Cualquier contribución, incluso de 10, 20 o 30 pesos, representará una gran ayuda para cubrir los gastos.

La invitación está abierta a quienes deseen participar, consumir, donar o simplemente acudir para acompañar esta iniciativa comunitaria en favor de María Lilia.

Cuenta

La comunidad hizo pública la cuenta bancaria a nombre de Felipe de Jesús Canul Dzib (BanCoppel: 4169 1614 9740 1504) para quienes deseen donar. Asimismo, los interesados pueden comunicarse con Maribel Dzib al 985 122 5574.

A DESTACAR

Habitantes de Xocén buscan recaudar fondos para apoyar a María Lilia Uicab Canché, madre de tres hijos, con sus gastos médicos y de traslado a Mérida.

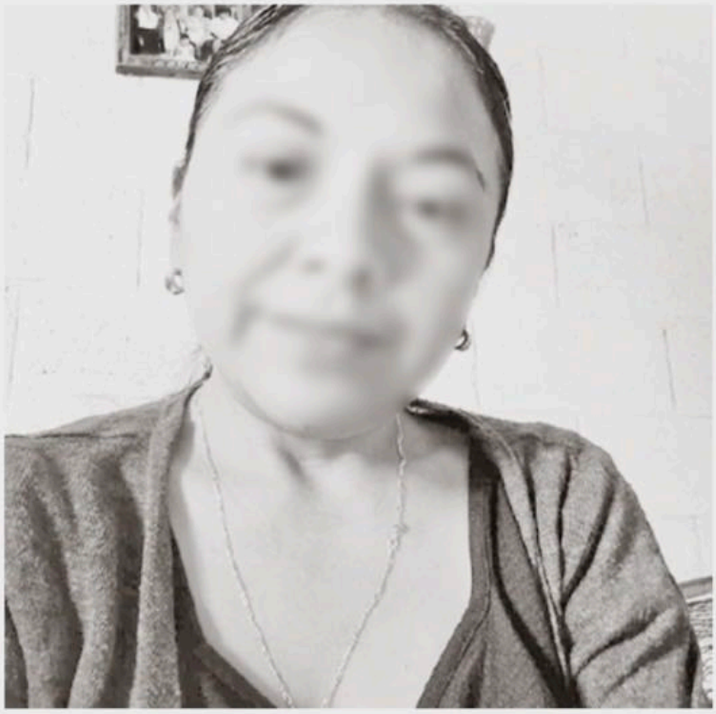

El evento, que se realizará mañana, contará con la participación de músicos locales, venta de antojitos y rifas. Los organizadores invitan a participar y contribuir.

PENINSULAR
PUNTO MEDIO

ESPECIAL

LA LUDOPATÍA CRECE EN SILENCIO ENTRE JÓVENES

LA APUESTA QUE DEJA DE SER JUEGO

En México no existen estadísticas precisas sobre cuántas personas juegan de manera compulsiva o realizan apuestas de forma problemática, pero a nivel mundial se estima que entre el 1 y el 3% de la población desarrollará algún grado de juego patológico

Texto y fotos: Alejandro Ruvalcaba

La apuesta comienza muchas veces como diversión, como una pequeña emoción frente a un partido de fútbol, una visita al casino o incluso desde la pantalla de un teléfono celular. El problema aparece cuando deja de ser una elección y se convierte en una necesidad.

En Mérida existen tres grupos de "Jugadores Anónimos" para personas con problemas de juego compulsivo. En uno de ellos actualmente participan alrededor de 24 personas, con un promedio de 12 hombres y 12 mujeres, aunque la cifra cambia constantemente porque algunos llegan en busca de ayuda y otros abandonan el proceso.

El número, sin embargo, puede resultar engañoso. Quienes conocen de cerca esta problemática consideran que los grupos disponibles son pocos frente a la cantidad de personas que podrían necesitar atención. Y existe otro dato que preocupa: muchas personas acuden una sola vez y no regresan.

En México no existen estadísticas precisas sobre cuántas personas juegan de manera compulsiva o realizan apuestas de forma problemática. Sin embargo, a nivel mundial se estima que entre el 1 y el 3% de la población desarrollará algún grado de juego patológico o ludopatía, una cifra que resulta alarmantemente elevada.

Daniel, coordinador de Jugadores Anónimos en Mérida, explicó que la adicción tiene una característica que puede hacerla todavía más peligrosa: permanece escondida.

"Lo que creo que es importante y en el grupo buscamos es cómo llegar a otras personas porque esta adicción, a diferencia de otras, es silenciosa y es una de las cosas que yo creo que la hace más peligrosa", señaló.

A diferencia del consumo de alcohol o de algunas sustancias, donde los cambios pueden hacerse visibles, el jugador compulsivo puede continuar trabajando, estudiando y conviviendo con su familia mientras construye, en secreto, una deuda cada vez mayor.

"Pero en cambio, los que somos jugadores compulsivos o bueno, los jugadores en un tratamiento, empiezamos a jugar, apostar, a generar una bola de nieve y que no vamos ganar", anotó.

Primero puede ser pedir dinero prestado. Después, empeñar algún objeto, solicitar créditos, utilizar tarjetas o recurrir a préstamos digitales. Con el tiempo, la necesidad de seguir apostando puede llevar a ocultar deudas, mentir e incluso cometer conductas que antes parecían impensables.

Daniel advierte: "O sea, pues ya empieza a hacer uno un fraude o robas o saltas, o sea, estamos hablando de una enfermedad que puede crecer; el límite es el cielo, ¿no?".

EL CELULAR CONVIRTIÓ LA APUESTA EN UNA PRESENCIA COTIDIANA

El psiquiatra Arsenio Rosado Franco manifestó que la ludopatía ya no debe entenderse únicamente como un problema de control de impulsos, sino como una adicción comportamental.

"La ludopatía o el juego patológico está en la clasificación internacional de las enfermedades como un trastorno adictivo. Hasta hace unos años, la ludopatía era un trastorno de control de impulsos, hoy día se sabe por todos los estudios que existen que la ludopatía, el juego patológico es una adicción comportamental", expresó.

La tecnología, detalló, modificó el escenario. Antes era necesario acudir a un casino o reunirse para jugar; ahora basta un teléfono celular.

"Porque los teléfonos celulares en las pantallas, los comerciales todo va incitando a que vayamos consumiendo este juego apostando y la verdad un dicho que dice la casa nunca pierde, en realidad siempre vamos a perder contra esta adicción", resaltó.

Daniel coincidió con lo anterior y destacó un cambio que consideró particularmente preocupante: durante los últimos dos años, 90% de las personas que han llegado al grupo son menores de 30 años.

"Antes era gente de 30 para arriba, desde hace dos años para atrás, entonces hoy sí hemos visto ese cambio, pero dramáticamente por justamente las aplicaciones en teléfonos", reveló.

Diana, representante de Jugadores Anónimos en México y jugadora compulsiva en recuperación, conoce personalmente el proceso. Su última apuesta fue el 13 de agosto de 2018, después de años de juego.

"Este, no me di cuenta en qué momento cursé esa línea del juego social y es lo que pasa al juego compulsivo. En el que ya no podía yo controlar", comentó.

Su historia muestra que la caída no necesariamente comienza con grandes cantidades de dinero. Puede iniciar con cambios aparentemente pequeños: jugar con mayor frecuencia, dejar de acudir acompañado y comenzar a ocultar el comportamiento.

"Empecé a ir sola, empecé a ir más seguido y, obviamente, pues yo tenía una imagen que cuidar como profesionista, como trabajadora pública, este como madre de familia".

El momento que la hizo reconocer la gravedad de su situación fue familiar.

"Mi fondo más que económico fue moral, cuando un día mi hijo me dijo, '¿Dónde está esa mamá de la que yo me siento tan orgulloso? ¿Dónde está?'".

DEUDAS, AISLAMIENTO Y UNA FAMILIA QUE TAMBIÉN PAGA

El costo de la ludopatía no puede medirse únicamente en pesos. Daniel explicó que cada persona tiene un límite distinto y que para algunas familias perder una cantidad que para otros parecería pequeña puede significar perder prácticamente todo.

"Si yo gano millones y pierdo todo lo que yo tengo, yo tengo un problema, o sea, varía dependiendo de la capacidad adquisitiva de cada quien", ejemplificó.

El problema también alcanza a los familiares que intentan rescatar al jugador pagando sus deudas.

"Lo peor que le puede hacer a un adicto es financiarle su adicción, porque entonces nunca hay una consecuencia".

En tanto, Rosado Franco ha observado casos de personas que pierden propiedades, hipotecan sus viviendas o recurren a prestamistas.

"Yo he visto pacientes que han perdido millones de pesos. Hipotecas en las casas, empeños, en algunos casinos vamos a ver la casa de empeño, a un lado para que yo lo que tenga mi cadenita de oro, lo que tenga, vaya y lo venda", relató.

El especialista advirtió además sobre los riesgos asociados con los préstamos obtenidos en línea y las amenazas que pueden derivarse de las deudas.

"Esto genera incertidumbre, genera muchas veces desesperanza, desesperación, intento suicidas al no ver una salida de este problema".

Por ello, insistió en que pedir ayuda no debe verse como una derrota.

"Entonces, sí es importante que tengamos ese abordaje biopsicosocial y espiritual, porque eso es lo que nos puede ayudar a que podamos pues vencer la adicción", indicó.

UNA PUERTA ABIERTA, AUNQUE MUCHOS NO REGRESAN

En Mérida, Jugadores Anónimos ofrece atención gratuita y no exige cuotas para pertenecer al grupo. Su único requisito, afirmaron, es el deseo de dejar de jugar.

Pero existe una realidad difícil: muchas personas llegan, escuchan información y después desaparecen.

Daniel lo resumió así: "la realidad es que muchas veces vienen, pero muchas personas y no regresan. Entonces, vienen por la información, pero no regresan".

Aún así, consideró que el primer contacto puede ser importante porque permite que una persona sepa que existe un lugar al cual acudir cuando finalmente esté preparada para reconocer el problema.

"Es para el que lo quiere, no para el que lo necesita".

La advertencia cobra especial relevancia ante la presencia cada vez mayor de apuestas en línea. Diana señaló que han llegado jóvenes de 16 y 17 años con problemas relacionados con casinos y plataformas digitales. Incluso, niños desde los 12 años que ya están apostando en alguna plataforma.

EN MÉRIDA existen tres grupos de "Jugadores Anónimos" para personas con problemas de juego compulsivo. En uno de ellos actualmente participan alrededor de 24 personas, con un promedio de 12 hombres y 12 mujeres, aunque la cifra cambia constantemente porque algunos llegan en busca de ayuda y otros abandonan el proceso.

"LO QUE CREO que es importante y en el grupo buscamos es cómo llegar a otras personas porque esta adicción, a diferencia de otras, es silenciosa y es una de las cosas que yo creo que la hace más peligrosa", señaló Daniel (centro), coordinador de Jugadores Anónimos en Mérida.

"Ellos están estudiando y están perdiendo sus estudios, están perdiendo su trabajo y no hay forma".

Y cuestionó la normalización de las apuestas: "tú entras a ver un partido de fútbol, supuestamente un deporte, algo sano, lo primero que te salen son las apuestas".

La ludopatía puede comenzar como entretenimiento, pero cuando la persona pierde la capacidad de detenerse, deja de ser un juego. Detrás de una pantalla puede haber una deuda, una familia preocupada, estudios abandonados, aislamiento y una persona convencida de que la próxima apuesta será la que finalmente le permita recuperar lo perdido.

El mensaje de quienes están en recuperación es sencillo, aunque llegar a aceptarlo puede tomar años: no es necesario tocar fondo para pedir ayuda.

Rosado Franco lo cita de manera directa: "es de valientes pedir ayuda, a veces no hay que llegar al fondo".

Porque en una adicción que avanza en silencio, reconocer el problema puede ser precisamente el primer intento de recuperar aquello que las apuestas comenzaron a llevarse mucho antes de que alguien se diera cuenta.

EL PSIQUIATRA Arsenio Rosado Franco manifestó que la ludopatía está en la clasificación internacional de las enfermedades como un trastorno adictivo. Hasta hace unos años, la ludopatía era un trastorno de control de impulsos, pero hoy día se sabe por todos los estudios que existen que la ludopatía, el juego patológico, es una adicción comportamental.

A DESTACAR

La ludopatía es un trastorno del control de los impulsos, una adicción comportamental de gran riesgo donde el individuo tiene una urgencia incontrolable de jugar, a pesar de las consecuencias negativas que esta conducta tiene para su vida y su entorno. A menudo, esta adicción puede llevar a la ruina financiera, al deterioro de las relaciones personales y a una profunda desestabilización emocional. Hemos de tener claro que la ludopatía no discrimina por edad, sexo o estatus socioeconómico, afectando por igual a individuos de todos los estratos sociales.

ECONOMÍA

Arranca el diplomado *Exporta 360* para impulsar las ventas internacionales

Texto y foto: Jesús Santos

Con el objetivo de que los asistentes puedan dominar las bases teóricas y prácticas para realizar operaciones de exportación y crear un plan estructurado, se puso en marcha ayer el Diplomado en Comercio Exterior "Exporta 360", el cual abarcará hasta noviembre próximo en las instalaciones de la Cámara Nacional de la Industria de Transformación (Canacintra), delegación Yucatán.

El proyecto es coordinado de manera conjunta por cámaras empresariales, dependencias como la Secretaría de Fomento Económico y Trabajo (Sefoet) y la Universidad Autónoma de Yucatán (Uady).

"Ante las inversiones en infraestructura que estamos desarrollando en Yucatán, es muy importante que las empresas contemos con colaboradores que tengan las competencias específicas para aprovechar estas nuevas oportunidades", afirmó Esteban Roche Rivero, presidente de Canacintra Yucatán, durante el acto de apertura.

"Con la ampliación del Puerto de Altura de Progreso y el inicio de operaciones del Tren Maya como operador de carga, se abren nuevas posibilidades para llevar nuestros productos al exterior", agregó.

De acuerdo con el dirigente, los participantes tendrán acceso de primera mano a las mejores prácticas y normas más actualizadas en materia de exportación. El diplomado cuenta con 23 inscritos.

"El mercado internacional es amplio y, al mismo tiempo, muy específico; por ello, en esta ocasión nos enfocaremos principalmente en la exportación y más adelante estaremos haciendo lo propio con las importaciones", apuntó.

EL PROGRAMA busca capacitar a las empresas locales para aprovechar proyectos clave como el Tren Maya y el Puerto de Altura.

Entre los temas a tratar durante las jornadas sobresalen "Evaluación de oferta exportable", "Mercados y distribución", "Operación logística y aduanera", "Normativa para la exportación", "Estrategias comerciales", así como "Políticas legales y comerciales".

El Ayuntamiento participa en la *Expo Vivienda* 2026 con enfoque de desarrollo ordenado

Texto y foto: Agencia

Con información para un desarrollo ordenado y sobre apoyos sociales, el Ayuntamiento de Mérida participa en la Expo Vivienda, que se realiza del 17 al 20 de septiembre, en el Centro de Convenciones Siglo XXI.

La alcaldesa Cecilia Patrón Laviada asistió a la ceremonia de inauguración que encabezaron el gobernador de Yucatán, Joaquín Díaz Mena, y Mauricio Morales Greene, presidente de la Cámara Nacional de la Industria de Desarrollo y Promoción de Vivienda (Canadevi) Yucatán.

En su discurso, la alcaldesa destacó la reciente aprobación del Programa Municipal de Ordenamiento Territorial y Desarrollo Urbano de Mérida (Pmotdum), que señala el rumbo para el crecimiento de la capital yucateca, así como la incorporación de innovadoras herramientas como la plataforma MIDigital, que facilitará los trámites ante el Ayuntamiento.

"Ordenar significa tener un plan, tener una visión de ciudad que nos permita crecer de manera organizada, cuidar nuestro territorio y generar mejores condiciones para las familias y para quienes quieren invertir y construir en Mérida", subrayó.

En la Expo Vivienda, el Ayuntamiento de Mérida cuenta con dos módulos.

La Dirección de Desarrollo Social y Combate a la Pobreza ofrece información sobre programas como "Mejora de vivienda", que otorga apoyos directos a la infraestructura del hogar; "Creciendo contigo", enfocado en la dotación e instalación de tinacos; así como "Aguas con tu techo", esquema que brinda impermeabilizantes y pintura para el mantenimiento preventivo de los inmuebles.

El director Arturo León Itzá destacó la importancia de aprovechar este tipo de plataformas para informar de primera mano a la comunidad sobre las distintas opciones y esquemas sociales a los que puede acceder de manera transparente, y para que cada familia encuentre en su municipio una oportunidad real de salir adelante.

Por otro lado, el Ayuntamiento cuenta con un espacio en el que se integraron Catastro, la Dirección de Desarrollo Urbano, la Unidad de Medio Ambiente y Bienestar Animal (Umaba) y la Reserva Ecológica Cuxtal.

EDUCAZOO

Acercarán la educación ambiental con actividades gratuitas en el Centenario

Texto y foto: Agencia

En el marco del aniversario 116 del Parque Zoológico del Centenario, la presidenta municipal de Mérida, Cecilia Patrón Laviada, inauguró un nuevo espacio para el Programa de Educación Ambiental Educazoo, que busca acercar a niñas, niños, jóvenes, familias y visitantes al conocimiento de los animales, la biodiversidad y el cuidado del medio ambiente.

"Estamos muy contentos y emocionados de celebrar estos 116 años entregando a la comunidad este espacio llamado Educazoo, que existía hace muchos años, pero hoy tiene un nuevo rostro para que las y los meridanos puedan disfrutar y divertirse a través del aprendizaje", dijo.

La alcaldesa meridana destacó que el Centenario es un espacio que forma parte de la historia y de los recuerdos de generaciones de familias meridanas, pero señaló que actualmente los zoológicos tienen también una responsabilidad fundamental en la conservación, protección y educación ambiental.

"Queremos que nuestras niñas, niños, jóvenes y familias aprendan cómo debemos cuidar y proteger a las diversas especies, que siga siendo un lugar donde descubran y se maravillen con la naturaleza", afirmó.

Educazoo contempla actividades gratuitas como estaciones de actividades didácticas, manualidades con material reciclable, pláticas, proyección de videos, exposiciones y recorridos guiados para escuelas, instituciones de gobierno y asociaciones. También contará con recorridos inclusivos guiados en Lengua de Señas Mexicanas para personas con discapacidad auditiva.

Al respecto, la coordinadora del Programa de Educación Ambiental Educazoo, Zacil-ha Tuz Barrera, explicó que las actividades están diseñadas para visitantes de todas las edades y buscan que los conocimientos adquiridos puedan trasladarse a la vida cotidiana.

Además de los talleres y actividades lúdicas gratuitas, este renovado espacio contará cada hora con una proyección de videos informativos y educacionales sobre la historia del zoológico, su evolución y los cuidados que reciben los animales.

De igual forma, se tiene exposiciones de cuernos, astas, colmillos, huevos, plumas, cráneos y huesos, además de fotografías de ejemplares del propio zoológico y una boa arcoíris, con el propósito de que las personas conozcan con mayor detalle a las especies y desarrollen sensibilidad hacia ellas.

Las visitas gratuitas para escuelas se realizan mediante agenda, con pláticas sobre el cuidado de los animales, recorridos por el zoológico y actividades recreativas. Se abordan temáticas como los animales de la península de Yucatán, especies en peligro de extinción o animales de otras regiones del mundo.

LA ALCALDESA Cecilia Patrón inauguró Educazoo, un espacio donde se busca fortalecer la conciencia ambiental y comprender la relación entre las personas.

Los recorridos guiados para público en general tendrán un costo de 10 pesos para yucatecos y 20 pesos para nacionales y extranjeros.

Con Educazoo, el Ayuntamiento de Mérida busca que cada visita al Centenario sea también una oportunidad para conocer la vida silvestre, fortalecer la conciencia ambiental y comprender la relación entre las personas, los animales, la biodiversidad y los recursos naturales.

Para más información contactar al 923 17 73, en horario de atención de martes a viernes de 8:00 de la mañana a 2:00 de la tarde o en merida.gob.mx/parquesdeconservacion/centenario/ para descubrir más sobre el Parque Zoológico del Centenario.

FEDERALISMO Y FISCALIZACIÓN / FISCALIZACIÓN: PARTICIPACIONES Y APORTACIONES

LIC. DAVID COLMENARES PÁRAMO
brunodavidpau@yahoo.com.mx

El 15 de marzo de 2018, la LXIII Legislatura de la H. Cámara de Diputados eligió al Lic. David Rogelio Colmenares Páramo como Auditor Superior de la Federación, para el periodo 2018-2026.

Hoy quiero abordar un tema básico: la fiscalización es la lógica que acompaña la vida completa del recurso público, desde que se identificó una necesidad y se autorizó una asignación, hasta que se ejerce, se registra, se comprueba y se rinde cuenta ante ciudadanos y órganos revisores. En nuestro país esta idea es muy relevante, entre otras cosas porque somos un país federal.

Los recursos públicos operan en una arquitectura compleja (Federación, entidades, municipios, órganos autónomos y servidores públicos) que interviene en distintas etapas de la decisión. Cuando una parte de esta cadena falla, la fiscalización revela una debilidad institucional.

Un gasto público bien ejercido es aquel que puede explicarse de principio a fin. No solo con pagar, ni con tener una factura, ni con afirmar que el servicio se recibió o la obra se ejecutó: la gestión pública debe poder reconstruir la historia completa del recurso, con documentos, registros, evidencia física e indicadores verificables.

Recientemente en una conferencia en el Inap, que encabeza Eber Betanzos, en el contexto de Inducción a la Fiscalización del Gasto Federalizado en Estados y Municipios, con una visión formativa y, sobre todo, preventiva.

El gasto de los gobiernos es un reflejo claro de la acción del Estado: cada peso presupuestado es una decisión pública, una prioridad, una obligación legal. Por ello, no es únicamente una operación financiera, sino una decisión institucional con consecuencias sociales y obligaciones de legalidad, dado que en algunos espacios de gobierno el manejo de los recursos ha sido arbitrario, como se ha visto incluso en Pemex y en algunas entidades estatales y municipales.

El gasto federalizado es por ello un tema estratégico: son recursos de origen federal que llegan a estados y municipios como parte de la coordinación Ffiscal, mediante participaciones, aportaciones, convenios y subsidios que financian servicios públicos, infraestructura social, seguridad, educación y salud.

Recuerdo un episodio en Quintana Roo: un presidente municipal al que le decían "el Chacho" abusaba del manejo de los recursos públicos, y fue tal su habilidad política que sumó a su causa al secretario de Gobierno del Estado. Sin embargo, en su momento fue castigado y encarcelado.

Los recursos de origen federal se utilizan conforme a la decisión de los gobiernos estatales: se autorizan federalmente, se transfieren por reglas de coordinación hacendaria, se incorporan a presupuestos locales y se reportan en la cuenta pública, sujetos a revisión.

Cuando realizamos la última Comisión Nacional Hacendaria, cuyo titular fue el Dr. Gil Díaz, me tocó coordinar los trabajos, con la participación de estados y municipios. Ahí vimos un error común: asumir que recibir recursos federales equivale a poder gastarlos libremente. No es así: el recurso público tiene una naturaleza jurídica, con una fuente, un destino, un calendario y la obligación de reportar lo que se gasta.

En el caso del Ramo 28, las participaciones, cuyo énfasis de revisión está en la recepción, distribución, registro, conciliación e incorporación presupuestaria. En el Ramo 33, las aportaciones, el énfasis se coloca además en el destino específico de cada centavo. La revisión obliga a separar las participaciones, de libre disposición local, de las aportaciones, condicionadas a los fines que marca la Ley de Coordinación Fiscal, que requieren evidencia compatible con su destino. Confundir estas dos lógicas produce errores de planeación y ejercicio, y en algunos estados, de corrupción institucional.

Por ello es indispensable administrar el gasto federalizado con responsabilidad: ¿qué recursos llegaron?, ¿con qué fundamento?, ¿a qué cuenta?, ¿para qué?, ¿qué unidad lo ejerció? y ¿qué documento prueba cómo se utilizaron?, de ahí el papel que juegan las autoridades fiscalizadoras. Continuaré con esto más adelante… PD: Perder a alguien con quien compartiste varias décadas de vida, es despedir a un testigo de tu propia historia. Cuánto lamento tu partida, querido Óscar Mario Beteta.

brunodavidpau@yahoo.com.mx.

INAUGURA FORO *MOMENTO MEXICANO: MUUK*

Díaz Mena presenta los proyectos estratégicos de su administración

Texto y foto: Agencia

El momento de crecimiento industrial y atracción de inversiones que vive Yucatán propició que, por primera vez, el sureste fuera sede del foro Momento Mexicano: Muuk' The South in Motion 2026.

Al inaugurar el encuentro, el gobernador Joaquín Díaz Mena presentó los proyectos estratégicos con los que el Renacimiento Maya impulsa empleos mejor pagados y nuevas oportunidades para las juventudes.

En el Foro Cultural "Alejandro Gómory Aguilar" de la Universidad Anáhuac Mayab, el Gobernador abrió el encuentro con su ponencia "El pulso del sur: una nueva geografía industrial para México", donde expuso los proyectos estratégicos que promueve el Gobierno del Renacimiento Maya para favorecer el desarrollo del estado, generar empleos bien pagados y ampliar las oportunidades para las juventudes.

EL GOBERNADOR dijo que Yucatán abre una nueva etapa para la inversión industrial con una cartera activa de iniciativas.

Díaz Mena destacó la ampliación y modernización del Puerto de Altura de Progreso, que pasará de 34 a 114 hectáreas, con una inversión total de 12,225 millones de pesos, lo que permitirá la llegada de barcos de mayor calado y cruceros con mayor capacidad de pasajeros.

A ello se suman el Tren Maya de Carga; los Polos de Desarrollo para el Bienestar y los corredores industriales para atraer nuevas industrias; dos nuevas centrales de generación de energía, en Mérida y Valladolid, así como el gasoducto Mayakán, ahora Cuxtal II.

De igual manera, el Gobernador destacó la importancia de preparar al talento humano local, por lo que su administración apuesta por ampliar la oferta universitaria y acercar la educación superior a más municipios, particularmente en áreas vinculadas con las necesidades productivas y sociales del estado.

Oportunidades

En ese sentido, mencionó cinco nuevas opciones: la Universidad Nacional "Rosario Castellanos", la Universidad Tecnológica del Mar de Yucatán y tres nuevas sedes de la Universidad para el Bienestar "Benito Juárez García", en Tzucacab, Chikindzonot y Colonia Yucatán.

Díaz Mena resaltó además que Yucatán cuenta con una cartera de 88 proyectos de inversión por más de 151 mil 800 millones de pesos y señaló que, de manera paralela, se desarrolla el Plan Bienestar Metropolitano para atender necesidades de la región en materia de agua potable, vialidades y seguridad.

"Yucatán abre una nueva etapa para la inversión industrial, una cartera activa de proyectos, infraestructura estratégica y una visión de largo plazo para conectar capital, talento y cadenas de valor en el sureste de México", afirmó el Gobernador.

Con acciones concretas, el Gobierno acerca la vivienda digna a más familias

Texto y foto: Agencias

Al inaugurar la edición 25 de la Expo Vivienda, el gobernador Joaquín Díaz Mena destacó los resultados del programa Construyendo Bienestar y los proyectos habitacionales que se desarrollan en Yucatán en coordinación con el Gobierno de México.

En ese contexto, reiteró su compromiso de crear las condiciones para que las familias yucatecas puedan acceder a un techo digno y formar un patrimonio.

Durante su intervención, el Gobernador afirmó que la vivienda es uno de los motores de Yucatán, porque genera empleo, mueve la economía y contribuye al bienestar de las familias.

Díaz Mena expuso los avances del Programa Nacional de Vivienda para el Bienestar, impulsado por la presidenta Claudia Sheinbaum Pardo, a quien agradeció haber incrementado, desde el primer mes de su mandato, la meta sexenal de viviendas a construir, que pasó de 10 mil a 20 mil y actualmente supera las 72 mil.

"Muchísimas gracias a la presidenta Claudia Sheinbaum por este apoyo a Yucatán, que nos pone en primer lugar de avance en la construcción de vivienda de este programa nacional", apuntó.

Ante representantes del sector, Díaz Mena aseguró que su Gobierno seguirá trabajando en el marco jurídico para armonizar lineamientos y brindar certeza a las inversiones.

Asimismo, señaló que se pone especial atención en que los desarrollos estén bien planeados y el crecimiento sea ordenado, como Ciudad Renacimiento, que contará con 18 mil viviendas en el municipio de Ucú.

A través del Programa Construyendo Bienestar del Instituto de Vivienda del Estado de Yucatán (Ivey), durante 2025 se invirtieron más de 115 millones de pesos en 32 municipios, en beneficio de cerca de cuatro mil 400 personas, mientras que para este año se contempla una inversión de 119 millones de pesos en 24 municipios, en beneficio de más de tres mil 500 personas, informó el Gobernador.

Díaz Mena destacó que los cuartos que se entregan mediante este programa son más amplios y de mejor calidad, con espacios que responden a las necesidades de las familias.

"Las familias merecen espacios amplios, seguros y dignos. Estos proyectos se abren a licitación para que sean empresas yucatecas de la construcción quienes accedan a estas fuentes de trabajo", afirmó.

LOCAL

TRADICIONES

Izamal vive con fervor desfile del Inicio de la Independencia

La alcaldesa Melissa Puga Rodríguez señala la gran participación de infancias y docentes, ya que estas actividades fortalecen la unión como mexicanos

LA ALCALDESA de Izamal encabezó el tradicional desfile cívico-militar por el aniversario 216 de Inicio de la Independencia.

Texto y fotos: Jesús Santos

Con gran orgullo se llevó a cabo el desfile conmemorativo por el aniversario 216 del inicio de la Independencia de México en la ciudad de Izamal, donde destacó la entusiasta participación de alumnos, docentes y los contingentes que se sumaron a esta gran celebración cívica.

Al respecto, a través de sus redes sociales, la alcaldesa Melissa Puga Rodríguez resaltó todo el fervor demostrado por las y los izamaleños, en un programa de actividades que consideró "nos entrelazan como mexicanos".

"Su entrega y amor por la patria hacen que estas fechas fortalezcan nuestra identidad y unión como comunidad", publicó.

Familias enteras y habitantes de todas las edades se pudieron observar en las calles de Izamal, ya que incluso antes del recorrido principal, los más pequeños se encargaron de abrir oficialmente las celebraciones mexicanas.

"El fervor patrio y la alegría de nuestra niñez se unieron en un solo corazón. En el marco del 216 aniversario de la Independencia de México, se llevó a cabo el tradicional desfile conmemorativo, contando con la entrañable participación de los planteles de preescolar de nuestro municipio", difundió Puga Rodríguez.

Asimismo, la edil izamaleña hizo el llamado a seguir honrando a los héroes que nos dieron libertad, así como a trabajar unidos por el presente y futuro de Izamal.

"Agradecemos profundamente el compromiso y la dedicación de las y los niños, padres de familia y docentes. Ver a las nuevas generaciones desfilar con orgullo nos recuerda que fomentar el amor por la patria y nuestras raíces es tarea de todos", indicó.

De acuerdo con Puga Rodríguez, el eco de la Independencia, de nuestras raíces e identidad, volvió a latir con fuerza en el corazón del Pueblo Mágico.

"¡Que viva Izamal, cuna de nuestra historia, que vivan todas y cada una de nuestras queridas comisarías, que son el alma y la fortaleza de nuestra tierra!", dijo.

Buscarán soluciones sociales y ambientales

Texto y foto: Andrea Segura

Cerca de 135 estudiantes universitarios de distintas entidades del país se reunirán en Yucatán del 19 al 25 de septiembre para participar en el Segundo Encuentro Internacional de Participación Sustantiva de las Juventudes, donde desarrollarán propuestas y prototipos enfocados en atender diversos desafíos sociales, ambientales y tecnológicos.

Durante una semana, las juventudes participarán en talleres, laboratorios de innovación y espacios de diálogo con especialistas y tomadores de decisiones, con actividades orientadas en temas de inclusión, igualdad, salud, tecnología, arte y cultura, trabajo digno y sustentabilidad.

De acuerdo con los organizadores, el encuentro busca que las propuestas puedan ser implementadas o replicadas en las universidades participantes, además de impulsar la creación de una red nacional de juventudes innovadoras.

El director del encuentro, Rodrigo Limón Torres, explicó que los trabajos tendrán como ejes estratégicos la cultura de paz en las instituciones educativas y la sostenibilidad hídrica en Tekax, mediante dinámicas de juego y colaboración que permitan generar confianza, promover la reflexión y construir propuestas sobre el futuro.

Por su parte, la titular de la Secretaría de Ciencia, Humanidades, Tecnología e Innovación (Secihti) de Yucatán, Mirna Manzanilla Romero, señaló que el encuentro forma parte de una visión que busca involucrar a las juventudes en la construcción de soluciones para el Estado.

"Nuestra responsabilidad no consiste únicamente en promover la ciencia o acercar herramientas tecnológicas. También consiste en crear las condiciones para que el conocimiento, el talento y las ideas se conviertan en soluciones para nuestro estado", expresó.

La funcionaria destacó además programas impulsados por la dependencia para fortalecer la formación científica y académica de jóvenes, entre ellos el Programa de Movilidad Internacional, mediante el cual 120 estudiantes y docentes de diversos municipios realizaron experiencias académicas y científicas en Irlanda y Canadá.

La inauguración oficial y el Foro de Juventudes se realizarán el 21 de septiembre a las 11:00 horas en el Centro Cultural Universitario de la Universidad Autónoma de Yucatán (Uady), con entrada libre. En el encuentro participarán especialistas y tomadores de decisiones, incluidos representantes de Aalto University, de Finlandia.

La iniciativa es impulsada por la Asociación Nacional de Universidades e Instituciones de Educación Superior (Anuies), con respaldo de la Secihti, la Secretaría de Economía y Trabajo, la Uady, la Universidad Modelo, entre otros.

ACCIONES POR LA COMUNIDAD

Erik Rihani impulsa ocho obras de infraestructura

EL OBJETIVO DE los proyectos aprobados es mejorar la infraestructura urbana y los servicios públicos en Progreso y sus comisarías.

Texto y foto: Agencia

La Ayuntamiento de Progreso aprobó en sesión de Cabildo la priorización y ejecución de ocho obras de infraestructura que serán realizadas con recursos del Ramo 33 correspondientes al ejercicio fiscal 2026, así como la Convocatoria N.º 2 para llevar a cabo las ocho licitaciones públicas requeridas por la Dirección de Desarrollo Urbano y Obras Públicas.

Como parte de los acuerdos, los integrantes del Cabildo aprobaron ocho obras orientadas a mejorar la infraestructura urbana y los servicios públicos en Progreso y sus comisarías, mediante intervenciones en materia de alumbrado público, vialidades, cárcamos y sistemas de captación de agua pluvial.

Entre las obras autorizadas por la administación del alcalde Erik Rihani González se encuentra la construcción de alumbrado público en las calles 50 y 60 de Flamboyanes, que contempla la instalación de nuevas luminarias y postes para ampliar y mejorar la infraestructura de iluminación en ambas vialidades. En conjunto, estas acciones beneficiarán a 465 habitantes de la comisaría.

Asimismo, se aprobó la construcción de alumbrado público en la localidad de Paraíso, donde se contempla la instalación de luminarias y postes en la calle de ingreso y salida ubicada sobre la carretera federal 261 Mérida-Progreso, con una población beneficiaria estimada de 332 habitantes.

Calles

En materia de vialidades, el Cabildo autorizó la rehabilitación de pavimento en distintos puntos de Progreso, con una intervención de más de 8 mil 600 metros cuadrados de superficie. Los trabajos se realizarán en la calle 62 por 35 hasta la 41; calle 39 por 58 hasta la 62; calle 58 por 37 y 39; y calle 37 por 58 hasta la 66, en beneficio de 940 habitantes.

De igual manera, se aprobó la rehabilitación de cárcamos en Chelem Puerto, Chuburná Puerto y Flamboyanes, mediante trabajos de mantenimiento, renovación de equipos electromecánicos y adecuaciones a la infraestructura necesaria para fortalecer su funcionamiento. Estas acciones beneficiarán a una población estimada de 270 habitantes.

En Progreso también se realizará la rehabilitación de un cárcamo ubicado en la calle 18 por 22 y 23, que contempla trabajos en la subestación eléctrica, equipos electromecánicos, trenes de descarga, impermeabilización y la construcción de una caseta de control, en beneficio de 740 habitantes.

Para fortalecer la infraestructura destinada al manejo de aguas pluviales, se aprobaron dos obras para la construcción de sistemas de captación. La primera contempla la construcción de 19 pozos de absorción distribuidos en Chelem Puerto y Flamboyanes, con una población beneficiaria de 220 habitantes; mientras que la segunda considera 25 pozos de absorción en distintos puntos de Progreso, con un beneficio estimado de 280 habitantes.

Licitaciones

Durante la misma sesión, el Cabildo aprobó la Convocatoria N.º 2, correspondiente a ocho licitaciones públicas requeridas por la Dirección de Desarrollo Urbano y Obras Públicas, mediante las cuales se llevará a cabo el procedimiento para la contratación de las obras previamente autorizadas.

Progreso fortalece la prevención del suicidio

Texto y fotos: Agencia

El Ayuntamiento de Progreso, encabezado por el alcalde Erik Rihani González, llevó a cabo una plática dirigida a estudiantes del Instituto Tecnológico Superior Progreso (Itsp), con el propósito de brindar información y herramientas que contribuyan al cuidado de la salud mental y a la prevención del suicidio entre los jóvenes.

Durante el encuentro, el Departamento de Psicología de la Dirección de Salud, a cargo de José Luis Gómez Ordóñez, impartió la plática "Salud mental como prevención del suicidio", en la que se abordaron temas relacionados con el bienestar emocional y la prevención de esta problemática, en el marco del Día Mundial para la Prevención del Suicidio.

A través de la actividad, se proporcionaron herramientas para reconocer la importancia de cuidar la salud mental y atender oportunamente las situaciones que puedan afectar el bienestar emocional. Asimismo, se abordaron distintos aspectos relacionados con la prevención del suicidio y se aclararon algunos de los mitos que existen en torno a esta problemática.

De igual manera, los estudiantes conocieron las redes de apoyo disponibles, así como los lugares y números de emergencia a los que pueden acudir o comunicarse ante una situación de crisis emocional. Entre la información compartida, se incluyeron detalles sobre el servicio de atención psicológica que ofrece la Dirección de Salud Municipal.

El Departamento de Psicología brinda atención de lunes a viernes, de 8:00 a 18:00 horas, y los sábados, de 8:00 a 12:00 horas. Para solicitar orientación o conocer más sobre el servicio, está disponible el número 969 103 9367.

CAMPECHE

ACLARAN RUMORES

Desmiente el Gobierno hospitalización de Layda Sansores San Román

Texto y foto: Agencias

El Gobierno del Estado de Campeche desmintió que la gobernadora Layda Sansores San Román haya sido ingresada a un hospital privado de la capital tras un presunto desvanecimiento, versión que circuló en redes sociales.

A través de sus canales oficiales, la administración estatal calificó dicha información como falsa.

"El Gobierno del Estado de Campeche informa a la ciudadanía que es falsa la información que circula en redes sociales respecto a un supuesto ingreso hospitalario de la gobernadora", señaló el comunicado oficial.

En el mismo documento, las autoridades exhortaron a la población a evitar la difusión de datos no verificados y a consultar únicamente las fuentes oficiales para dar seguimiento a las actividades de la mandataria.

TRAS LA DIFUSIÓN de rumores en redes sociales sobre un presunto desvanecimiento, la administración estatal aclaró que la gobernadora se encuentra bien de salud.

Mensaje

Horas antes de que se difundiera el rumor, Sansores San Román publicó en sus redes sociales que, tras presenciar el desfile conmemorativo por el aniversario del inicio de la Independencia de México, acudió a la Plaza de la República. Estuvo acompañada por su hermana Laura Sansores San Román, presidenta del DIF estatal; sus nietas, otros familiares y su pareja, el exembajador Romeo Ruiz Armenta.

"Visitamos al imponente jaguar y recibimos, como siempre, muchísimo cariño de nuestra gente", compartió la gobernadora junto a fotografías en las que se le observa con su familia en el Centro Histórico, así como imágenes del desmontaje del escenario utilizado durante los festejos patrios.

Campeche fomenta la lectura con recorridos del *Librobús*

Texto y foto: Agencias

El Instituto de Cultura y Artes del Estado de Campeche (Icaecam), el Fondo de Cultura Económica (FCE) y Educal informaron sobre los resultados de la primera semana de actividades del Librobús. En su ruta por el territorio estatal, este programa itinerante ha superado las proyecciones de asistencia y venta de material literario.

Desde la capital del estado, Mónica Sosa Rodríguez, directora general del Icaecam, destacó el éxito de este esfuerzo de descentralización cultural, cuyo objetivo es garantizar el acceso a la lectura en formato físico y ofrecer libros a precios accesibles en comunidades que carecen de librerías o bibliotecas tradicionales.

La gira inició el 8 de septiembre en el municipio de Palizada, donde se registró la asistencia de 246 personas tras un trayecto de 360 kilómetros.

En Candelaria, el equipo de la Biblioteca Central "Francisco Sosa Escalante" recibió a 357 niños, jóvenes y adultos. Los asistentes, además de conocer la oferta editorial, participaron en diversas actividades lúdicas luego de un recorrido de 261 kilómetros.

La estrategia de fomento a la lectura continuó en Escárcega, donde el vehículo cubrió una ruta de 135 kilómetros para beneficiar a 613 personas en la localidad de División del Norte.

En el municipio de Carmen, la librería móvil sumó 179 kilómetros de viaje y registró una afluencia de 877 personas en el Campus I de la Universidad Autónoma del Carmen (Unacar) y 216 en el Complejo Turístico y Cultural El Faro.

Mujer apuñala a estudiante que peleaba con su hijo en Escárcega

Texto y foto: Agencias

La tarde del miércoles se registró una riña que terminó con un joven hospitalizado tras ser herido con un arma blanca en una calle aledaña al Cbta #62, en el municipio de Escárcega.

Según testigos y videos que circulan en redes sociales, dos jóvenes se encontraban peleando afuera del plantel escolar. En ese momento, la madre de uno de ellos intervino en la riña y apuñaló al otro estudiante con una navaja.

Tras el ataque, la agresora se dio a la fuga y se resguardó en su vivienda, ubicada sobre la calle 36 por calle 49 de la colonia Flores Magón. Elementos de la policía llegaron al sitio; sin embargo, inicialmente no pudieron detenerla debido a la falta de una orden judicial, ya que la mujer se negó a salir del predio.

Por su parte, el menor lesionado fue trasladado de urgencia a un hospital.

Luego de más de una hora de diálogo e insistencia por parte de las autoridades, la mujer y su hijo finalmente salieron de la vivienda y se entregaron de manera voluntaria. Ambos fueron trasladados a la Fiscalía General del Estado para rendir su declaración y esclarecer los hechos.

SALUD

Aprueban ley estatal que atenderá y sensibilizará sobre la endometriosis

El Congreso del Estado da luz verde a la *Ley Alejandra,* la cual fortalece la detección de padecimientos ginecológicos

Texto y foto: Agencia

Durante años, miles de mujeres han escuchado que el dolor menstrual es "normal", que tienen que aguantarlo o que simplemente es parte de ser mujer. Hoy, ese dolor dejó de ser invisible en Campeche.

Por unanimidad, el Pleno del Congreso del Estado aprobó ayer la iniciativa de la diputada Delma Rabelo Cuevas, conocida como "Ley Alejandra", con la que se reforman la Ley de Salud y la Ley de Educación del Estado de Campeche para fortalecer la prevención, detección oportuna, atención y sensibilización respecto de la endometriosis y otros padecimientos ginecológicos incapacitantes.

La iniciativa fue presentada por Rabelo Cuevas el 21 de mayo pasado y durante su proceso legislativo recibió la adhesión de la diputada Ana María López Hernández, además de incorporar información técnica especializada de la Asociación Endometriosis México A.C.

"Hoy el Congreso de Campeche le está diciendo a miles de mujeres: te creemos, tu dolor importa y no tienes que acostumbrarte a vivir con él", expresó Delma Rabelo al destacar la aprobación unánime de la reforma estatal.

La legisladora señaló que la endometriosis es una enfermedad crónica que puede provocar dolor intenso durante la menstruación, dolor pélvico crónico, sangrado abundante, fatiga y otras afectaciones que pueden llegar a limitar la vida escolar, laboral, familiar y social de quienes la padecen. El propio dictamen reconoce que, en algunos casos, el dolor puede ser incapacitante y provocar ausentismo escolar o laboral y una afectación importante en la calidad de vida. "No podemos seguir enseñando a nuestras niñas que sufrir cada mes es normal. Una menstruación no debería dejar a una niña fuera del salón de clases ni obligar a una mujer a trabajar doblada de dolor. Cuando el dolor incapacita, hay que escucharlo y hay que atenderlo", afirmó.

La reforma establece que la atención a la salud de la mujer deberá contemplar expresamente la prevención, detección y atención de la endometriosis y otros padecimientos ginecológicos incapacitantes. Asimismo, plantea que la Secretaría de Salud promueva acciones de prevención, detección y tratamiento, además de impulsar el Semáforo de Alerta Menstrual como herramienta preventiva para reconocer señales y síntomas que ameriten valoración médica.

En materia educativa, se incorpora la obligación de promover, en coordinación con la Secretaría de Salud, programas y acciones de orientación y sensibilización sobre salud menstrual digna, así como la difusión del Semáforo de Alerta Menstrual.

Para Delma Rabelo, este paso legislativo tiene un significado que va más allá de modificar dos leyes:

"Primero, tenemos que nombrar las cosas para poder atenderlas. Si una enfermedad ha sido invisibilizada durante años, reconocerla en la ley también es reconocer a las mujeres que han tenido que vivir con ella", mencionó.

EL CONGRESO del Estado de Campeche aprobó por unanimidad esta reforma de ley estatal.

La diputada recordó que muchas niñas y mujeres enfrentan retrasos importantes para obtener un diagnóstico, mientras continúan sus actividades escolares, laborales y personales bajo condiciones de dolor que no deberían ser normalizadas. El dictamen señala que los retrasos en el diagnóstico pueden prolongar el sufrimiento y generar consecuencias físicas, emocionales, escolares y laborales.

"Esta iniciativa nació de escuchar historias reales. De mujeres que tuvieron que aprender a vivir con dolor porque nadie les dijo que no era normal", indicó.

Proyectan una derrama de más de 27 mdp por eventos deportivos

Texto y foto: Agencia

La secretaria de Turismo del Gobierno de México, Josefina Rodríguez Zamora, y la secretaria de Turismo de Campeche, Adda del Rubí Solís Peniche, presentaron la Estrategia Nacional de Turismo Deportivo en Campeche 2026, con la que se busca fortalecer la actividad turística de la entidad a través de una agenda de eventos deportivos que proyecta una derrama económica de 27 millones 411 mil 600 pesos.

Durante la presentación, la titular de la Secretaría de Turismo (Sectur) destacó que la celebración del Congreso Mundial de Turismo Deportivo, así como el impulso de nuevas actividades vinculadas con el deporte, son muestra de la capacidad del país para atraer visitantes mediante experiencias que combinan competencia, cultura, naturaleza y recreación.

"Acabamos de terminar el Congreso Mundial de Turismo Deportivo, y no podía hacerse en otro lugar que no fuera México, un país donde hoy el turismo deportivo es ejemplo y forma parte de una política nacional. ¿Por qué lo atrajimos? Porque esta política se impulsa en los 32 estados, y un claro ejemplo de ello es Campeche", aseveró.

Por su parte, la secretaria de Turismo de Campeche, Adda del Rubí Solís Peniche, señaló que el turismo deportivo representa una herramienta para generar nuevas razones para visitar el estado durante todo el año, atraer visitantes fuera de las temporadas vacacionales y fortalecer la actividad económica de los prestadores de servicios turísticos.

"Para Campeche, estar presentes en esta rueda de prensa representa algo muy importante para seguir avanzando en una estrategia para generar más y nuevas razones para viajar a este enorme y maravilloso destino, atraer visitantes durante más meses del año y convertir esta llegada en una actividad económica

para nuestro Estado. Una de estas herramientas es precisamente el turismo deportivo", expuso.

Como parte de esta estrategia en Campeche, se contempla la realización de siete eventos deportivos entre septiembre y diciembre de 2026, en los municipios de Campeche, Carmen y Calakmul, con una proyección de mil 395 asistentes locales y dos mil 290 visitantes foráneos nacionales, además de unos dos mil noches cuarto.

LA LLAMADA FUE EL MIÉRCOLES

Sheinbaum y Trump hablan por teléfono: conversan sobre la relación comercial

Texto y foto: EFE / Agencias

El mandatario estadounidense, Donald Trump, y la presidenta mexicana, Claudia Sheinbaum, hablaron el miércoles por teléfono sobre la relación comercial, señaló el portal *Político*, que citó como fuentes a una persona enterada de la llamada y a un funcionario estadounidense.

La persona informada de la llamada, que pidió el anonimato, describió la conversación como "regular" y dijo que "generó un poco de revuelo" al introducirse "nuevos temas" en la discusión entre los líderes. Sin embargo, no dijo cuáles fueron esos temas, ni quién los planteó.

Por su parte, el funcionario estadounidense, quien también pidió el anonimato, confirmó que los líderes hablaron el miércoles y dijo que fue una llamada "constructiva".

"Las conversaciones entre Estados Unidos y México están en marcha y siguen avanzando en una dirección positiva", dijo el funcionario a Politico.

"Cualquier idea de que la llamada no salió bien es errónea", expuso.

La conversación se da en momentos en que Estados Unidos y México se encuentran en revisión del T-MEC. La cuarta ronda de conversaciones formales está programada ahora para los días 28 y 29 de septiembre, tras haber sido reprogramada una semana.

Político preguntó a la Casa Blanca y a la embajada de México en Washington sobre la llamada, pero no obtuvo respuesta.

Hace unos días, Trump afirmó que hay "buena relación" con México mientras acusó a Canadá de "estafar" a Estados Unidos.

"Vamos a tener una gran relación con México. Realmente tenemos una buena relación con Canadá, pero Canadá ha estafado a Estados Unidos por 50 años", declaró en Dublín, adonde viajó para el Abierto de Tenis.

El miércoles, Trump publicó un documento sobre la lucha antidrogas donde elogió los esfuerzos de México, pero los calificó de "insuficientes".

"Las inversiones actuales de México en sus fuerzas de seguridad son insuficientes para mantener y ampliar sus campañas contra los narcoterroristas, sus finanzas y sus redes delictivas", dice el documento hecho público por el Departamento de Estado el miércoles.

"Esto incluye desenmascarar, detener y enjuiciar a los numerosos funcionarios públicos corruptos que han ayudado y sido cómplices de los cárteles", agrega el texto.

LA PERSONA informada de la llamada, que pidió el anonimato, describió la conversación como "regular" y dijo que "generó un poco de revuelo" al introducirse "nuevos temas" en la discusión entre los líderes. Sin embargo, no dijo cuáles fueron esos temas, ni quién los planteó.

La presidenta Sheinbaum respondió este jueves que "nosotros no necesitamos que nos juzguen desde afuera; sabemos cuáles son los problemas de México y actuamos todos los días".

Este jueves, Trump, afirmó que su gobierno está cerca de alcanzar un "gran acuerdo" comercial con México, aunque no reveló los términos, compromisos ni la fecha en que podría concretarse.

Durante un mitin celebrado en Gastonia, Carolina del Norte, Trump cuestionó la balanza comercial de su país con México, Canadá y distintas naciones europeas.

"Estamos muy cerca de un acuerdo con México, un gran acuerdo", declaró ante sus simpatizantes.

El mandatario también afirmó que Estados Unidos "sostiene" financieramente a otras naciones mediante sus intercambios comerciales, y defendió la capacidad de su país para prescindir de productos extranjeros.

NEGOCIOS Y MARCAS / EMPRESAS QUE HACEN EL BIEN TAMBIÉN HACEN BUENOS NEGOCIOS

CARLOS PÉREZ
carper165@hotmail. com
Consultor en Comunicación Estratégica y Relaciones Públicas. Especialista en temas de marketing y comunicación corporativa.

La responsabilidad social empresarial en México ha recorrido un largo camino. Lo que durante años se entendió principalmente como filantropía —donativos, apoyo a instituciones o acciones comunitarias— evolucionó hacia una forma de hacer negocios. Con el impulso de organizaciones como el Centro Mexicano para la Filantropía (Cemefi) y la creación del Distintivo Empresa Socialmente Responsable (ESR), las marcas comenzaron a comprender que generar utilidades también puede ir acompañado de compromisos con la comunidad y el medio ambiente.

Para Yucatán este tema es de sumo interés. La evolución de sectores como turismo, servicios, comercio, industria, tecnología y desarrollo inmobiliario representa oportunidades económicas, pero también exige compromisos con el entorno en el que operan. Ser socialmente responsable no significa únicamente sembrar árboles o patrocinar una causa. Una táctica de responsabilidad social comienza dentro de la empresa: salarios y condiciones laborales dignas, igualdad de oportunidades, capacitación, ética empresarial, cuidado ambiental y relaciones responsables con clientes.

Una empresa socialmente responsable gana mucho más que reconocimiento. Una marca puede fortalecer su reputación, generar confianza entre sus públicos, atraer talento y diferenciarse frente a sus competidores. Actualmente, los consumidores no solamente preguntan cuánto cuesta un producto; también quieren conocer quién lo hace y cuál es su impacto.

La sociedad también obtiene beneficios. Las marcas responsables pueden generar mejores empleos, apoyar proveedores locales, reducir impactos ambientales y contribuir a una economía más sostenible. Para quienes desean iniciar en este camino, en México destaca el Distintivo ESR, otorgado por Cemefi. Las organizaciones interesadas deben registrarse en la convocatoria, realizar un proceso de evaluación y presentar evidencias sobre sus prácticas ambientales, sociales y de gobernanza, sin embargo, antes se debe realizar un diagnóstico, definir objetivos e indicadores, involucrar a los colaboradores y evaluar resultados.

Lo importante de esta acción llamada responsabilidad social es que se demuestra todos los días. Yucatán necesita empresas rentables y competitivas, organizaciones capaces de comprender que su éxito está relacionado con el bienestar de sus colaboradores, sus comunidades y su entorno. Porque una empresa puede evolucionar económicamente mientras ayuda a crecer a Yucatán. Y cuando ambos crecen juntos, el beneficio termina siendo para toda la comunidad ¿Qué estás haciendo para ser empresa responsable?

EL MAYOR DEL SEXENIO

Realizan megadecomiso de huachicol en Guanajuato

Texto y foto: EFE / Agencias

En el municipio de San José Iturbide, la Fiscalía General de la República (FGR) y la Secretaría de Seguridad y Paz aseguraron en un solo operativo 59 millones de litros de combustible presuntamente ilícito. Se trata del mayor aseguramiento de huachicol en lo que va del sexenio.

"Durante el cateo, autorizado por un juez federal, también fueron asegurados diez tanques de almacenamiento, tres unidades de carga, diversos contenedores y documentación relacionada con los hechos investigados", informó el secretario de Seguridad y Paz, Juan Mauro González Martínez.

Las instalaciones, ubicadas en la comunidad de La Fragua, son de una empresa dedicada al almacenamiento y distribución de diésel y gasolina. La comunidad está a unos 10 kilómetros de la cabecera municipal y cerca de la carretera federal 57.

La orden de cateo fue solicitada "como parte de una investigación por hechos relacionados con presuntos delitos como el almacenamiento, la distribución y otras operaciones relacionadas con hidrocarburos", señaló la Secretaría de Seguridad.

El titular de la dependencia explicó que, por la "magnitud del hallazgo", los trabajos de medición, identificación y manejo se realizan con una supervisión especializada.

EN EL municipio de San José Iturbide, autoridades aseguraron en un solo operativo 59 millones de litros de combustible presuntamente ilícito.

"No se trata únicamente del volumen localizado; investigar posibles operaciones irregulares con combustibles permite reducir riesgos de incendios, explosiones y derrames; proteger a las comunidades y al medioambiente, además de afectar posibles fuentes de financiamiento de estructuras delictivas", difundió en sus redes.

Los 59 millones de litros del presunto combustible ilegal y los objetos asegurados están a disposición de la Fiscalía General de la República (FGR), instancia que determinará la cantidad definitiva, naturaleza, procedencia y legalidad del producto, señaló.

"El cateo y los aseguramientos forman parte de una investigación en curso y no determinan responsabilidades por sí mismos", aclaró.

El secretario de Seguridad difundió que corresponde a la FGR y a las autoridades judiciales resolver el caso conforme a derecho, con respeto al debido proceso y a la presunción de inocencia.

"En Guanajuato seguiremos trabajando con las autoridades federales para proteger a las comunidades y combatir los delitos relacionados con hidrocarburos", concluyó.

Del 26 de septiembre del 2024 a la fecha, en casi dos años, la Secretaría de Seguridad y Paz ha desmantelado 78 tomas clandestinas y ha asegurado 7.9 millones de litros de combustible y derivados, valuados en 189.3 millones de pesos.

Operativos provocan narcobloqueos y ataques contra fuerzas de seguridad

Texto y foto: Agencias

Un operativo, presuntamente dirigido hacia las policías municipales de Mochitlán y Qechultenango, municipios de la región Centro de Guerrero, derivó en narcobloqueos y ataques hacia distintas fuerzas de seguridad.

La tarde de este jueves, se reportaron bloqueos en todas las salidas de los municipios de Mochitlán y Qechultenango, tras el ingreso de agentes de la Secretaría de Defensa Nacional (Defensa), Guardia Nacional y Secretaría de Seguridad Pública.

En imágenes difundidas, tanto en redes sociales como por fuentes de seguridad, se muestran camiones pesados de carga bloqueando la carretera Mochitlán - Qechultenango. A través de videos, también se muestran a pobladores con el rostro cubierto atacando a patrullas oficiales.

Por un lado, en Mochitlán, al menos una patrulla fue incendiada, mientras que en Qechultenango, pobladores armados con palos y piedras, lanzan objetos en contra de un grupo de agentes de seguridad, quienes se resguardan en el gimnasio municipal.

Fuentes del gobierno de Guerrero, advirtieron que este tipo de acciones tiene el propósito de impedir el ingreso de las fuerzas armadas en zonas con alta influencia del grupo delictivo de Los Ardillos.

También confirmaron la quema de patrullas, sin precisar de cuántas se tratan, como el presunto uso de explosivos por parte de pobladores, azuzados por el grupo delictivo que tiene injerencia en esa zona de Guerrero.

APOYAR AL NARCO TIENE CONSECUENCIAS, ADVIERTE EMBAJADA DE ESTADOS UNIDOS EN MÉXICO

Texto y foto: Agencias

Apoyar a los narcoterroristas tiene consecuencias, advirtió la embajada de Estados Unidos en México, tras darse a conocer que se obtuvieron cargos contra un inmigrante acusado de proporcionar apoyo material al Cártel del Golfo.

La embajada a cargo de Ronald Johnson señaló que la administración del presidente Donald Trump "está utilizando todas las herramientas disponibles para combatir a los cárteles y exigir cuentas a quienes los apoyen".

"Seguiremos colaborando con México para enfrentar al crimen organizado y fortalecer la seguridad de ambos países. Apoyar a los narcoterroristas tiene consecuencias", dijo la embajada en sus redes sociales.

La Oficina del Fiscal de Estados Unidos para el Distrito de Sur de Texas informó que el hombre que ayudó al Cártel del Golfo es solo uno de los acusados.

"Pero bajo el liderazgo del presidente Trump y el fiscal general Blanche, la Oficina del Fiscal Federal para el Distrito Sur de Texas está en la vanguardia absoluta de 'hacer a América segura de nuevo' mediante la destrucción y el desmantelamiento de estos cárteles terroristas", señaló la embajada a cargo de Ronald Johnson.

POLÉMICA

Disparates sin fundamento: EU rechaza informe sobre crímenes de guerra en Irán

Texto y foto: EFE / Agencias

La Casa Blanca rechazó ayer jueves un informe de una misión de investigación de la Organización de las Naciones Unidas (ONU) que encontró "motivos razonables" para creer que Estados Unidos cometió crímenes de guerra en dos ataques aéreos contra Irán el 28 de febrero, que dejaron al menos 178 civiles muertos, entre ellos víctimas del bombardeo contra una escuela en la ciudad de Minab, indicó *The Washington Post*.

La portavoz de la Casa Blanca, Anna Kelly, desestimó el informe y afirmó que el Consejo de Derechos Humanos "se ha limitado a proferir disparates sin fundamento durante décadas". Sostuvo además que la única parte del conflicto que ha cometido crímenes de guerra es Irán.

El informe, publicado este jueves, concluyó que la escuela Shajareh Tayyebeh fue el objetivo previsto del ataque y no una instalación alcanzada como daño colateral. Medios iraníes reportaron 168 muertos, en su mayoría niños, en el bombardeo.

La misión, integrada por expertos independientes y presidida por la jurista bangladesí Sara Hossain, fue creada en 2022 por el Consejo de Derechos Humanos de la ONU. Sus conclusiones deberán ser presentadas ante el organismo, integrado por 47 países.

El Departamento de Estado ofreció una valoración similar a la de la Casa Blanca en respuesta al informe, al señalar que la administración del presidente Donald Trump se había retirado del Consejo de Derechos Humanos por promover sistemáticamente una retórica antiestadunidense y el antisemitismo, al tiempo que apaciguaba a gobiernos represivos.

"Por lo tanto, no damos credibilidad a las conclusiones de este informe", dijo el departamento.

La administración de Trump no ha reconocido responsabilidad por el ataque contra la escuela ni ha difundido la investigación del Pentágono sobre el incidente.

EL ATAQUE, que causó la muerte de al menos 178 civiles, entre ellos 120 niños, se produjo el 28 de febrero cuando un misil Tomahawk estadunidense derrumbó el techo de una escuela primaria.

¿Qué dice el informe?

Una misión de investigación de la Organización de las Naciones Unidas determinó que existen motivos razonables para creer que Estados Unidos estuvo detrás de los ataques militares contra una escuela y una instalación deportiva en Irán en febrero, que causaron la muerte de 120 niños, y que estos constituyeron crímenes de guerra, reportó *The Guardian*.

La investigación secreta del Pentágono sobre el incidente concluyó hace varios meses. Se ha informado de que altos mandos estadunidenses fueron advertidos de que los datos de objetivos utilizados durante la guerra, incluido el ataque a Minab, estaban peligrosamente desactualizados.

El segundo ataque citado, ocurrido en la misma fecha, tuvo como objetivo un "complejo deportivo y una zona residencial claramente identificables" en la ciudad sureña de Lamerd, con un arma que dispersaba proyectiles de tungsteno.

El equipo de investigación de la ONU declaró: "Tras los ataques de Estados Unidos e Israel del 28 de febrero, la misión encontró motivos razonables para creer que Estados Unidos cometió el crimen de guerra de lanzar ataques indiscriminados que provocaron la pérdida de vidas o lesiones a civiles o daños a bienes civiles".

Nepal: siguen recuperando cuerpos a tres semanas de la tragedia

Texto y foto: Agencias

Rescatistas en Nepal recuperaron cuatro cuerpos del túnel de una central hidroeléctrica durante las tareas de búsqueda, tres semanas después de la devastadora inundación repentina registrada el mes pasado que mató a cientos de personas y dejó miles de desaparecidos.

Por su parte, familiares de los desaparecidos buscan respuestas de las autoridades sobre su paradero.

El ejército de Nepal informó que el miércoles se recuperaron cuatro cadáveres en la central hidroeléctrica Chilime, situada en el río Trishuli que se desbordó el 26 de agosto.

La agencia de gestión de desastres de Nepal indicó que se localizaron cinco cuerpos más en un lugar distinto y que se enviará equipo para recuperarlos.

La cifra de cuerpos recuperados desde las inundaciones ha llegado a mil 403, y 6 mil 150 personas siguen desaparecidas, según la Autoridad Nacional de Reducción y Gestión del Riesgo de Desastres de Nepal.

Las familias de los desaparecidos han estado presionando al gobierno para que acelere el proceso de rescate y recuperación en los túneles.

Han realizado protestas y muchos han pedido al gobierno que declare muertos a los desaparecidos porque quieren recibir certificados de defunción, lo que les permitirá avanzar con trámites legales y ritos religiosos y les dará cierto cierre emocional.

Hubo 13 centrales hidroeléctricas que resultaron dañadas por las inundaciones y muchos trabajadores fueron arrastrados o quedaron atrapados por el agua embravecida o los escombros.

Encontrar a los trabajadores que quedaron atrapados ha sido una prioridad para el gobierno y

los rescatistas. Pero el acceso a los túneles se ha visto obstaculizado por lodo espeso, escombros e infraestructura dañada, lo que dificulta el acceso de los equipos de rescate a las zonas.

Países de Europa registran sequía récord en agosto

Texto y foto: Agencias

Nueve países europeos registraron su agosto más seco desde que existen registros debido a un verano sofocante intensificado por el cambio climático, de acuerdo con un análisis de la AFP basado en cifras del Observatorio Europeo de la Sequía (EDO).

Nunca desde que el EDO comenzó a recopilar estos datos en 2012 Austria, Bélgica, Bosnia, Francia, Hungría, Luxemburgo, Serbia, Eslovaquia y Suiza habían registrado un agosto tan seco, muestran las cifras del EDO.

En promedio, 58 por ciento del territorio de la Unión Europea, es decir casi 2.5 millones de kilómetros cuadrados, se vio afectado por la falta de agua en agosto. Esto representa 25 puntos porcentuales más que el promedio para este mes entre 2012 y 2025, aunque todavía está por debajo del récord de 63 por ciento registrado en agosto de 2022.

Europa Central fue la región más afectada. Dos tercios de Hungría y un tercio de Eslovaquia y Serbia se encontraban bajo el nivel más alto de alerta por sequía del EDO en agosto. Basada en observaciones satelitales, la alerta del Observatorio Europeo de la Sequía toma en cuenta tres parámetros: precipitaciones, humedad del suelo y estado de la vegetación.

POLÉMICA TRAS SU PRESENTACIÓN EN EL GRITO

La calma llegará de nuevo, dice Aleks Syntek ante nuevas críticas

Texto y foto: Agencias

Aleks Syntek se convirtió en blanco de críticas tras su presentación del 15 de septiembre en la alcaldía Benito Juárez, donde participó en los festejos por el Grito de Independencia. El cantante fue señalado en redes sociales y medios por dedicar buena parte de su intervención a reclamos, comentarios personales y discursos dirigidos al público, en lugar de concentrarse en su repertorio.

El cantante de 56 años aseguró que su presentación formó parte de un guion, e hizo un llamado a sus seguidores a no preocuparse por él, asegura que el tiempo le dará la razón.

Uno de los momentos más comentados ocurrió cuando algunos asistentes le pidieron canciones de artistas como Juan Gabriel y Marco Antonio Solís. Syntek respondió: "Entre más me digas eso, menos voy a cantar", y aclaró que interpretaría únicamente sus propios éxitos. También manifestó su molestia porque parte del público no conocía algunas de sus canciones y reaccionó ante peticiones en tono de broma.

Durante el concierto, el cantante volvió a expresar sus críticas hacia el reggaetón y la música urbana, además de referirse a artistas como Bad Bunny y Dani Flow.

En otro momento pidió a los jóvenes "no vestirse como malandros" y habló sobre la percepción que existe actualmente de su carrera. La presentación terminó generando una mezcla de aplausos y abucheos, de acuerdo con videos difundidos en redes sociales.

En su cuenta de Instagram, Syntek dedicó un mensaje pidiendo cautela, asegura que se encuentra bien, y que solo es cuestión de esperar.

"Por fa no se preocupen el tiempo me dará la razón, solo es cuestión de esperar a que pase el ruido y la tormenta pero la calma llegará de nuevo. Este momento es temporal. Los amo: por México, las familias y los abuelos, basta".

El cantante pidió no hacer caso a los memes que le están haciendo con Inteligencia Artificial; confesó que solo quiere paz en su país y justicia para los artistas jóvenes que quieren hacer buena música y nadie los apoya.

Años complicados

La polémica ocurre después de que el propio Syntek reconociera que los últimos cinco años de su carrera han sido especialmente complicados. En declaraciones a EFE, el cantante aseguró que durante sus primeros 30 años de trayectoria estuvo alejado de los escándalos, pero que recientemente ha estado involucrado en distintos "dimes y diretes".

El músico también ha cuestionado en diversas ocasiones el impacto de los algoritmos en la industria musical y considera que los artistas de su generación enfrentan mayores dificultades para mantenerse vigentes. A su juicio, actualmente se privilegian canciones y contenidos breves, mientras que los intérpretes que alcanzaron fama en décadas anteriores reciben menos atención.

Syntek, quien formó parte de Kenny y los Eléctricos antes de consolidar su carrera como solista, ha defendido la permanencia de figuras como Yuri, Mijares, Alan Parsons y Tears for Fears.

Entre sus principales éxitos están "Sexo, Pudor y Lágrimas" y "Duele el Amor", esta última grabada junto a Ana Torroja. Actualmente prepara "Zen", su próximo disco de estudio, con el que busca regresar a la esencia del pop rock que marcó buena parte de su carrera.

Además, Syntek trabaja en su próximo libro, "Más fuerte de lo que pensaba", y prepara una gira por 12 ciudades de Estados Unidos, con la que busca continuar activo en los escenarios y acercarse a su público.

LA polémica ocurre después de que el propio Syntek reconociera que los últimos cinco años de su carrera han sido especialmente complicados.

En la era de las máquinas, *Terminator 2* vuelve a los cines 35 años después

Texto y foto: Agencias

La película *Terminator 2. El juicio final* regresa nuevamente a los cines este jueves 17 de septiembre para celebrar el 35 aniversario de su estreno. Es considerada una de las películas más revolucionarias del cine de acción y ciencia ficción y rompió muchos paradigmas de su época, tanto de costos como de efectos especiales. La cinta permanecerá en la cartelera dependiendo de cada una de las 100 salas en México en las que será proyectada.

La temática en la cual las máquinas buscan destruir a los humanos está más que vigente con el ascenso de las Inteligencia Artificial (IA), la cual ahora es un tema de debate en foros públicos. Dirigida por James Cameron y protagonizada por Arnold Schwarzenegger, Linda Hamilton, Edward Furlong y Robert Patrick como el temible cyborg T-1000, este clásico se presenta en una versión remasterizada para en formatos 3D, muchos en formato 3D, 4DX y D-BOX de Cinépolis.

La historia es un debate sobre una sociedad humana que cae víctima de las máquinas que ella misma construyó para defenderse. Lo que para 1991, fecha en la que se estrenó la cinta, parecía algo salido de un futuro perverso, hoy en día comienza a ser una realidad. Robots, seres mecanizados que caminan, realizan labores básicas e incluso pelean ahora son vistos en la cotidianidad de los países más desarrollados.

Recientemente parte del elenco de la cinta se reunió en Londres como parte de la celebración por el 35 aniversario. En la imagen se puede ver a Edward Furlong, Michael Biehn (quien interpretó a Kyle Reese, el padre de John Connor), Linda Hamilton y Robert Patrick, posando ante la cámara, con la ausencia de Arnold Schwarzenegger. La foto fue publicada en el perfil de Instagram de quien interpretara al T-1000.

ANTICIPAN PARTICIPACIÓN DE LA SEDENA

Yucatán recibirá a lo grande la *Nascar México Series*

Texto y foto: J. Santos

Toda una fiesta se ha preparado para recibir la Nascar México Series, el 17 y 18 de octubre próximo, en el autódromo "Emerson Fittipaldi", donde como una de las principales novedades se contará con la participación de la Secretaría de la Defensa Nacional (Sedena), en la segunda de las dos fechas programadas para desarrollarse en esta ciudad.

Aunque tampoco reveló muchos detalles por cuestiones de logística y negociaciones todavía en curso, José Novelo Mendoza, coordinador general del *Gran Premio de Yucatán 200* y padre del piloto yucateco, Carlos Novelo Flota, dio a conocer la presencia de la Sedena en la magna justa, principalmente en la jornada del domingo 18, cuando se dispute la semifinal del serial.

"Las puestas en marcha de las carreras de Nascar son en verdad algo totalmente fuera de lo común y nosotros queremos rendir un homenaje a las Fuerzas Armadas de México, gracias a las gestiones nos pusieron en contacto primero con la Fuerza Aérea, después con la Décima Región Militar y la coordinación de la Guardia Nacional en Yucatán", indicó en rueda de prensa celebrada ayer, en conocido restaurante al norte de la ciudad

EL 17 y 18 de octubre próximo, Yucatán será protagonista de una etapa decisiva del campeonato, con el yucateco Carlos Novelo Flota metido de lleno en la lucha por el trono.

"Llevamos tres meses en la organización, pareciera mucho tiempo, pero en el transcurso de uno logramos acuerdos muy importantes con la Fuerzas Armadas y van a participar en la carrera semifinal, el domingo. La primera, que se traslada aquí a Yucatán, tiene sus propios compromisos tomados con Nascar México y ellos van a desarrollar el evento del sábado", agregó.

A un mes de encender los motores, la organización hizo un llamado a hoteles, agencias de viajes y prestadores de servicios turísticos para promover el evento en los estados vecinos e invitar a sus visitantes a vivir un auténtico fin de semana *racing* en Yucatán, combinando automovilismo, turismo, gastronomía y los atractivos del estado.

El 17 y 18 de octubre próximo Yucatán será protagonista de una etapa decisiva del campeonato, con Carlos Novelo Flota metido de lleno en la lucha por el trono de la Trucks México Series, a tres puntos de distancia del líder, Roberto "Bob" Espinoza. La cuenta regresiva ya comenzó.

El boleto de grada general tiene un costo de 750 pesos más cargos e incluye los dos días de competencia, ya disponibles en www.granpremioyucatan.com. Niños menores de seis años podrán ingresar gratis.

Venados busca escalar posiciones ante Piratas

Texto y foto: Agencias

Los Venados de Yucatán visitarán este viernes 18 de septiembre a los Piratas de Veracruz, en partido correspondiente a la novena jornada del Apertura 2026, con el objetivo de prolongar su buen momento y sumar tres puntos que les permitan mantenerse entre los primeros lugares de la clasificación.

Los astados llegan motivados después de protagonizar una contundente actuación durante el Día del Aficionado, en el que golearon 5-0 y consiguieron su triunfo más amplio del torneo. Sleyther Lora volvió a ser la figura ofensiva al marcar tres goles y elevar a 12 su cuenta personal en el campeonato.

El conjunto yucateco tendrá ahora una dura prueba como visitante ante unos Piratas que marchan en el quinto puesto, apenas una posición por debajo de los Venados. El cuadro veracruzano llega al compromiso después de empatar 1-1 en su visita a Cruz Azul Hidalgo.

El duelo pondrá frente a frente a dos equipos separados por apenas una posición en la clasificación, por lo que los tres puntos tendrán especial importancia para ambos de cara a la recta final del torneo.

Los Piratas han mostrado fortaleza jugando como locales y solamente han sufrido una derrota ante su afición en el presente campeonato. El tropiezo se produjo el pasado 22 de agosto, cuando cayeron 1-0 frente a Cancún FC.

Venados buscará aprovechar su buen momento ofensivo para conseguir otro resultado positivo fuera de casa y continuar escalando posiciones en la clasificación, mientras que Veracruz intentará hacer valer su condición de local para desplazar a los yucatecos del cuarto puesto.

Rafa Márquez presenta su primera convocatoria con algunas sorpresas

Texto y foto: Agencias

Rafael Márquez dio a conocer este jueves 17 de septiembre su primera convocatoria como director técnico de la Selección Mexicana. El estratega mexicano reveló una lista de 30 futbolistas para los primeros partidos amistosos del Tricolor en la Fecha FIFA de septiembre y octubre, donde comenzará oficialmente el nuevo proceso rumbo a la Copa del Mundo de 2030.

La primera prueba de Márquez al frente del combinado nacional llegará con una serie de cuatro encuentros en territorio estadounidense. México enfrentará a Colombia el 26 de septiembre en Baltimore, posteriormente se medirá a Perú el 29 del mismo mes en Nueva Jersey, jugará contra Estados Unidos el 3 de octubre en Phoenix y cerrará la gira ante Chile el 6 de octubre en Los Ángeles.

Uno de los aspectos destacados de esta primera lista es la presencia de Chivas como la principal base del Tricolor. El conjunto rojiblanco aporta seis futbolistas considerados por el nuevo cuerpo técnico.

La convocatoria también está marcada por algunas ausencias importantes. Raúl Jiménez, Julián Quiñones y César Montes quedaron fuera por situaciones físicas, mientras que otros jugadores como Edson Álvarez y César 'Chino' Huerta tampoco aparecen en la primera lista del nuevo entrenador al no contar con ritmo competitivo en sus respectivos clubes.

Porteros: Raúl Rangel: Óscar García; Álex Padilla.

Defensas: Johan Vásquez; César Montes; Víctor Guzmán; Israel Reyes; Everardo López; Jesús Gallardo; Mateo Chávez: Jorge Sánchez; Diego Campillo.

Mediocampistas: Luis Romo; Luis Chávez; Álvaro Fidalgo; Erik Lira; Orbelín Pineda; Alan Cervantes; Obed Vargas; Jeremy Márquez; Denzell García; Gilberto Mora.

Delanteros: Roberto Alvarado; Hirving Lozano; Santiago Giménez; Armando González; Germán Berterame; Santiago Sandoval; Hugo Camberos; Isaías Violante.

Metro World News Media Group | YUCATÁN | Viernes/18.09.2026

PUBLIMETRO

Rafa Márquez arranca el cambio en el Tricolor rumbo a 2030

Márquez inicia el proyecto rumbo al próximo Mundial con una mezcla de futbolistas experimentados y jóvenes, en lugar de una ruptura total con el ciclo anterior. **Pág. 07**

Violencia contra las mujeres en el estado no da tregua

Abusos. Yucatán ocupa el noveno lugar nacional en violencia familiar; parejas o exparejas aparecen como principales agresores. Especialista advierte que una primera agresión física puede ser señal de riesgo mayor. **Pág. 02**

PUBLIMETRO.COM.MX

Códice Azcatitlan vuelve a casa para contar la historia mexica

Pág. 04

Memoria. El manuscrito es una pieza clave para conocer, mediante pictogramas, distintos momentos de la historia del pueblo mexica. /EFE

Carney defiende el derecho de Canadá a negociar con Europa

Canadá y la Unión Europea exploran un nuevo marco de asociación. **Pág. 05**

Zoé celebra 20 años de música con una película

Pág. 06

EFE

Sheinbaum pide a EE. UU. explicar su papel en la crisis de drogas

La presidenta pidió conocer qué hace Estados Unidos frente al consumo de drogas, el lavado de dinero y el tráfico de armas. **Pág. 04**

noticias

La presidenta municipal, Cecilia Patrón Laviada, inauguró un nuevo espacio para el Programa de Educación Ambiental Educazoo en el marco del 116 aniversario del Parque Zoológico del Centenario

Educazoo abre sus puertas en con actividades

En el marco del 116 aniversario del Parque Zoológico del Centenario, la presidenta municipal de Mérida, Cecilia Patrón Laviada, inauguró un nuevo espacio para el Programa de Educación Ambiental Educazoo, que busca acercar a niñas, niños, jóvenes, familias y visitantes al conocimiento de los animales, la biodiversidad y el cuidado del medio ambiente, informa un comunicado.

"Estamos muy contentos y emocionados de celebrar estos 116 años entregando a la comunidad este espacio llamado Educazoo, que existía hace muchos años, pero hoy tiene un nuevo rostro para que las y los meridanos puedan disfrutar y divertirse a través del aprendizaje", expresó la edil.

La alcaldesa destacó que el Centenario es un espacio que forma parte de la historia y de los recuerdos de generaciones de familias meridanas, pero señaló que actualmente los zoológicos tienen también una responsabilidad fundamental en la conservación, protección y educación ambiental.

"Queremos que nuestras niñas, niños, jóvenes y familias aprendan cómo debemos cuidar y proteger a las diversas especies, que siga siendo un lugar donde descubran y se maravillen con la naturaleza", afirmó.

Educazoo contempla actividades gratuitas como estaciones de actividades didácticas, manualidades con material reciclable, pláticas, proyección de videos, exposiciones y recorridos guiados para escuelas, instituciones de gobierno y asociaciones. También contará con recorridos inclusivos guiados en Lengua de Señas Mexicanas para personas con discapacidad auditiva.

Al respecto, la coordinadora del Programa de Educación Ambiental Educazoo, Zacil-ha Tuz Barrera, explicó que las actividades están diseñadas para visitantes de todas las edades y buscan que los conocimientos adquiridos puedan trasladarse a la vida cotidiana.

Además de los talleres y actividades lúdicas gratuitas, este renovado espacio contará cada hora con una proyección de videos informativos y educacionales sobre la historia del zoológico, su evolución y los cuidados que reciben los animales.

De igual forma se tiene exposiciones de cuernos, astas, colmillos, huevos, plumas, cráneos y huesos, además de fotografías de ejemplares del propio zoológico y una boa arcoíris, con el propósito de que las personas conozcan con mayor detalle a las especies y desarrollen sensibilidad hacia ellas.

Durante la celebración, Cecilia Patrón también anunció que próximamente se realizarán trabajos de renovación integral del trenecito del Centenario, con el objetivo de mejorar la seguridad de las y los usuarios y conservar esta atracción tradicional del parque.

El proyecto contempla la sustitución de aproximadamente 1.2 kilómetros de rieles, mientras que las locomotoras actuales serán conservadas y recibirán mantenimiento. La inversión se estima en alrededor de 6 millones de pesos y el proyecto deberá someterse al proceso de licitación pública correspondiente.

Asimismo, informó que se trabajará en la renovación de la banda perimetral del parque, actualmente de malla ciclónica, por una estructura de mayor resistencia. **CORTESÍA**

Educación. Celebra 116 años con un renovado espacio para aprender sobre biodiversidad. /CORTESÍA

Violencia contra las mujeres: denunciar sigue siendo un viacrucis personal y judicial

Amenaza. Investigadora de la Uady advierte que una agresión física es un indicador de riesgo de violencia más grave, ya que la violencia suele avanzar si no se detiene al agresor

Claudia Sierra

La mayoría de las agresiones contra mujeres en Yucatán provienen de sus parejas o exparejas. El estado ocupa el noveno lugar nacional en violencia familiar, según la ENDIREH 2021, advierte la doctora Gina Villagómez Valdés, investigadora de la Uady y activista por los derechos de las mujeres.

La Agenda de las Mujeres por la Igualdad Sustantiva en Yucatán reportó 117 mujeres víctimas de violencia en el primer semestre de 2026; de ellas, 72 sufrieron lesiones dolosas. Para Villagómez, una agresión física es un indicador de riesgo de violencia más grave: "La violencia suele avanzar, no desaparecer debido al silencio de las mujeres. Si al primer grito, maltrato o golpe las mujeres detienen al agresor alejándose o denunciándolo, es probable que lo piense dos veces antes de repetirlo. Pero cuando lo permiten una vez, la escalada se incrementa".

Los feminicidios en el estado han sido antecedidos por violencia doméstica desde la infancia, lo que normaliza el maltrato y arraiga el miedo. Denunciar implica un viacrucis personal, familiar y judicial: las víctimas se sienten solas, carecen de recursos, dependen económicamente del agresor, temen la crítica social y desconfían de las autoridades.

Sobre las órdenes de protección, la investigadora señala que la mayoría de las mujeres no accede a ellas por falta de recursos humanos y materiales. Aunque la Fiscalía ha eficientado la recepción de denuncias, los expedientes requieren abogados que den seguimiento; los procesos son lentos por el exceso de casos, y quienes no pueden pagar un abogado ven sus trámites estancados. La seguridad que se proporciona se limita a rondines, insuficientes ante el elevado número de casos, lo que los agresores aprovechan para vengarse.

Villagómez insiste en la importancia de denunciar la primera agresión. Sin embargo, muchas mujeres no lo hacen por temor a represalias, procesos lentos y costosos, dependencia económica o miedo a perder el empleo o los estudios. Quienes denuncian reciben más agresiones y requieren una red de apoyo. No existen mecanismos suficientes para identificar a las mujeres en mayor riesgo ni para dar seguimiento tras la denuncia.

Aunque el Gobierno del Estado afirma implementar estrategias como "Yucatán Identifica y Actúa" y los Centros LIBRE, con la línea 079 disponible 24 horas, estas instancias solo brindan orientación y canalización, sin atención jurídica ni acompañamiento gratuito en los procesos judiciales. Antes, el Instituto para la Equidad de Género en Yucatán atendía procesos familiares y penales; con la actual Secretaría de las Mujeres, esos casos se dejaron de lado, lo que representa un retroceso y violencia institucional. Las mujeres con denuncias en proceso quedaron solas y sus casos se perdieron. El Instituto Municipal de las Mujeres de Mérida ha asumido parte de esa carga, pero la mayoría de las mujeres del interior del estado, especialmente en municipios con mayor población maya, no tienen acceso a la justicia.

Actualmente, la Secretaría de las Mujeres distribuye el "acosómetro", el "violentómetro" y la "Cartilla de los Derechos de las Mujeres", acciones que informan pero no otorgan apoyo judicial. Lo que se necesita son abogados con perspectiva de género para defenderlas en todos los ámbitos.

Datos del Instituto Municipal de las Mujeres en Mérida reflejan el aumento de la demanda: en 2025 brindó 16,174 servicios especializados; en lo que va de 2026, 14,884, incluyendo atención a 284 niñas, niños y adolescentes. La atención jurídica es la más solicitada, y la Línea Mujer ha proporcionado más de 2,776 servicios. El CAREM ha brindado más de 7,000 servicios a mujeres, niñas y adolescentes en situación de violencia extrema. Además, se han realizado más de 40 brigadas "Aliadas Contigo" y se lanzó la segunda edición del Diplomado "Raquel Dzib Cicero", impulsado por el Instituto de las Mujeres, como parte del compromiso del Ayuntamiento de Mérida con una ciudad libre de violencias.

Riesgo. La mayoría de las agresiones en Yucatán provienen de parejas o exparejas. /MAGNIFIC

Incrementa el potencial de tormentas en Yucatán

Un probable incremento en el potencial de tormentas y la persistencia de un ambiente de caluroso a muy caluroso perfilan las condiciones meteorológicas esperadas para Yucatán durante este fin de semana, de acuerdo con las proyecciones del Centro Hidrometeorológico Regional "Mérida" de la Conagua.

Para este viernes, se contempla la posibilidad de que se registren chubascos con lluvias puntuales fuertes.

Para mañana sábado 19 y el domingo 20, los pronósticos sugieren un aumento en la intensidad de las precipitaciones, existiendo probabilidad de lluvias puntuales muy fuertes.

El domingo, el acercamiento de una nueva onda tropical y el calentamiento diurno podrían actuar como factores adicionales para reforzar estas condiciones.

De presentarse tormentas, no se descarta la eventualidad de que se acompañen de actividad eléctrica, rachas de viento e incluso la caída aislada de granizo. **AIM**

CRUPO MEGAMEDIA

Innovación. La transformación del sector modifica la forma en que los consumidores buscan y financian un vehículo, según José Juan Vázquez Basaldúa, director general de Bepensa Capital

Mercado automotriz se transforma: SUV, tecnología y financiamiento ganan terreno

La transformación del mercado automotriz también está modificando la manera en que los consumidores buscan y financian un vehículo, señala José Juan Vázquez Basaldúa, director general de Bepensa Capital.

En el pasado evento Salón del Automóvil de Mérida, en el Centro de Convenciones Yucatán Siglo XXI, el directivo destacó la relevancia que tuvo para FinBe ABC participar en el encuentro.

"La participación de nosotros en este salón del automóvil es relevante, es el vigésimo aniversario del Salón del Automóvil de Mérida, y que coincide también con el aniversario de Financiera Bepensa", dijo.

Vázquez Basaldúa explicó que la financiera presentó en esa edición alternativas de crédito y arrendamiento, además de Finbex, un agente de inteligencia artificial que permitía a los usuarios conocer las unidades a las que podían acceder de acuerdo con la mensualidad que estaban dispuestos a pagar.

Mercado automotriz. La transformación del sector cambia la búsqueda y financiación de vehículos. /FOTOS: CORTESÍA

Transformación del mercado automotriz

El director general de Bepensa considera que el sector atraviesa un periodo de transformación, impulsado por la aparición de distintas tecnologías de propulsión. Además de los vehículos de gasolina, dice, el mercado ya ofrece opciones eléctricas, híbridas y, en menor medida, automóviles a gas.

"Nos vamos a encontrar en un año completamente de innovación. Es un año de transformación", afirma.

Otro de los cambios que identifica es la preferencia de los consumidores por vehículos familiares. Señala que, después de la pandemia, las necesidades de movilidad cambiaron y las SUV han ganado terreno frente a los sedanes.

"Los sedanes han venido a la baja en la parte del consumo. ¿Qué es lo que se ha incrementado? La participación de las SUV, pero sobre todo en el concepto familiar", señala.

Tecnología e inteligencia artificial

A la par de estos cambios, agrega que la tecnología y la digitalización cobran mayor importancia en los procesos de financiamiento, particularmente ante consumidores que buscan rapidez.

"Tanto la innovación como la parte de la inteligencia artificial dentro de los productos que nosotros ofrecemos es fundamental".

Sin embargo, considera que la incorporación de tecnología no debe desplazar la atención personalizada.

"Hay algo que no va a cambiar para nada en el futuro, que es la cortesía, el buen servicio y, sobre todo, estrechar las manos y decir: 'lo podemos lograr'".

Crecimiento y financiamiento

Vázquez Basaldúa señala que los planes de FinBe ABC para los próximos años estarán orientados a un crecimiento orgánico y a identificar nichos en los que el financiamiento pueda contribuir a la productividad de personas y empresas.

El Salón del Automóvil, añadió, permitió concentrar en un mismo espacio una oferta de vehículos y servicios financieros.

"En este lugar concentramos 60 marcas, 60 opciones en un solo techo, un solo fin de semana, pero con una sola visión: poder ofrecer el mejor producto a todos nuestros visitantes, tanto como automóviles, créditos, seguros".

La participación de la financiera en el encuentro, indicó, buscó acercar esas alternativas a los consumidores de la región.

"Estamos en la península, somos de la península y lo mejor es que sabemos hacer negocios localmente", finalizó.

Iván Canul

Sheinbaum revira a Trump por narco: "¿Qué pasa del otro lado?"

Epigrafe. La Presidenta defendió las acciones contra funcionarios investigados y pidió a Estados Unidos mostrar resultados sobre consumo, armas y lavado

Miguel Velázquez

La presidenta Claudia Sheinbaum rechazó este jueves los señalamientos del gobierno de Donald Trump sobre la necesidad de perseguir a funcionarios mexicanos que hayan colaborado con organizaciones criminales y sostuvo que México actúa cuando existen investigaciones y pruebas. Al responder a la Determinación Presidencial de Estados Unidos sobre países de tránsito o producción de drogas para el año fiscal 2027, lanzó además una pregunta hacia Washington: "¿Qué pasa del otro lado?".

El documento estadounidense, enviado al Congreso el 15 de septiembre y difundido un día después, reconoce que el gobierno mexicano ha incrementado decomisos, destruido laboratorios clandestinos y desplegado más fuerzas de seguridad en la frontera. Sin embargo, afirma que México debe aumentar inspecciones en puntos de entrada, reforzar sus capacidades de seguridad y exponer, arrestar y procesar a funcionarios públicos que hayan auxiliado a los cárteles.

"No necesitamos que nos juzguen desde afuera. Sabemos cuáles son los problemas de México y actuamos todos los días y lo informamos", respondió Sheinbaum durante su conferencia matutina en Palacio Nacional.

Respuesta. Sheinbaum pidió a Estados Unidos un reporte equivalente sobre consumo, lavado y tráfico de armas. /EFE

La mandataria pidió conocer un reporte equivalente sobre las acciones de Estados Unidos frente al consumo y distribución de drogas, el lavado de dinero y el tráfico ilegal de armas hacia México. También planteó que la crisis de opioides debe analizarse desde la salud pública y no únicamente desde la oferta de sustancias.

México no fue colocado entre los países con "incumplimiento"

El reclamo ocurre pese a que la determinación de Trump no coloca a México entre los cuatro países señalados por Washington por haber "incumplido demostrablemente" sus obligaciones internacionales antidrogas durante los últimos 12 meses.

Esa categoría fue aplicada a Afganistán, Bolivia, Birmania y Colombia. México sí permanece entre los 23 territorios identificados por Estados Unidos como principales países de tránsito o producción de drogas ilícitas.

¿A qué funcionario se refirió Sheinbaum?

Durante su respuesta, Sheinbaum aseguró que recientemente hubo "otra detención de un funcionario" relacionado con actividades ilícitas, aunque no mencionó su nombre.

El caso federal más reciente presentado públicamente por el Gabinete de Seguridad es el de Isaac Rodríguez Ochoa, entonces presidente municipal de Esperanza, Puebla, detenido el 7 de septiembre durante un operativo en el que autoridades ejecutaron 23 cateos. La Fiscalía General de la República (FGR) informó el 16 de septiembre que Rodríguez y otras ocho personas fueron vinculadas a proceso por diversos delitos. Sheinbaum, sin embargo, no confirmó que estuviera hablando específicamente de ese caso.

En el otro frente planteado por la Presidenta, la Oficina de Alcohol, Tabaco, Armas de Fuego y Explosivos (ATF) reportó que en 2025 fueron sometidas a rastreo 32 mil 144 armas recuperadas en México y 22 mil 817 fueron clasificadas como de origen estadounidense. La agencia advierte que estos registros no constituyen una muestra representativa de todas las armas utilizadas en delitos.

Códice Azcatitlan regresa a México

El Códice Azcatitlan regresó a México este 17 de septiembre por primera vez desde que salió del país en el siglo XIX. El manuscrito original, actualmente bajo resguardo de la Biblioteca Nacional de Francia, comenzó a exhibirse temporalmente en el Museo Nacional de Antropología, en la Ciudad de México, como parte de la conmemoración por los 200 años de relaciones diplomáticas entre México y Francia.

La pieza permanecerá en México hasta el 31 de diciembre de 2026, pero su llegada no representa una restitución definitiva. El acuerdo alcanzado por los gobiernos de Claudia Sheinbaum Pardo y Emmanuel Macron establece traslados temporales y recíprocos: mientras México recibe el Azcatitlan, el Códice Boturini será exhibido en Francia.

¿Por qué es importante el Códice Azcatitlan?

El documento relata mediante pictogramas la historia mexica desde la migración de Aztlán y la fundación de México-Tenochtitlan hasta la sucesión de sus gobernantes, la llegada de los españoles y los primeros años posteriores a la Conquista. **MIGUEL VELÁZQUEZ**

UNIMEDIA
CENTRO UNIVERSITARIO MEGAMEDIA
EDUCACIÓN CONTINUA

Desarrolla nuevas habilidades para nuevas oportunidades

CURSOS DE OCTUBRE 2026

CURSO
MARKETING DIGITAL APLICADO
Del 17 al 31 de octubre Híbrida
Sábados de 10 a.m. a 2 p.m.

CURSO
ORATORIA ESTRATÉGICA
Del 7 de octubre al 6 de noviembre
Presencial Miércoles y viernes de 6 a 8 p.m.

CURSO
INTELIGENCIA ARTIFICIAL APLICADA
Del 10 de octubre al 28 de noviembre
Híbrida Sábados de 9 a.m. a 12 p.m.

HISTORIAS DEL MUNDO

SAID PULIDO. METRO WORLD NEWS

Carney responde a Trump y estrecha la relación de Canadá con la UE

El primer ministro canadiense, Mark Carney, defendió el derecho de su país a decidir con quién establece acuerdos internacionales, después de las amenazas de Donald Trump de poner aranceles adicionales contra la Unión Europea por el acercamiento entre Ottawa y Bruselas.
Carney afirmó que Canadá no busca convertirse en miembro pleno de la Unión Europea, pero sí construir un nuevo marco de asociación. La Comisión Europea propuso que Canadá sea su primer "miembro asociado", sin definir, por ahora, qué beneficios u obligaciones tendría el país norteamericano.

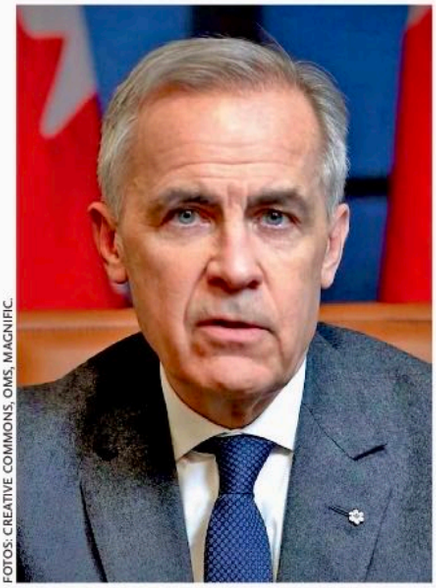

FOTOS: CREATIVE COMMONS, OMS, MAGNIFIC.

ONU señala posibles crímenes de guerra de EE.UU. en Irán

Expertos de la Naciones Unidas señalaron que existen "motivos razonables" para considerar que Estados Unidos cometió crímenes de guerra en dos ataques contra Irán realizados el 28 de febrero en conjunto con Israel.

Uno de ellos impactó una escuela en Minab y dejó más de 150 civiles muertos, la mayoría niñas. El organismo también documentó acusaciones de crímenes de lesa humanidad contra autoridades iraníes por la represión de las protestas realizadas a finales de 2025 e inicios de 2026, que se estima dejaron cientos de muertos.

UE propone restringir las redes sociales para menores

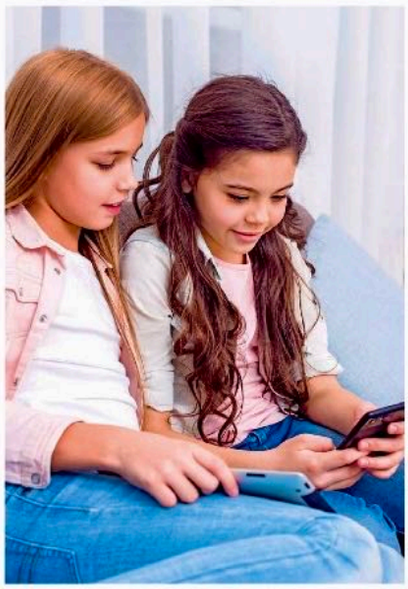

La Comisión Europea, el órgano ejecutivo de la Unión Europea (UE) , presentó la EU Kids Act, una propuesta para reforzar la protección de niños y adolescentes en Internet. Plantea impedir el acceso a redes sociales a menores de 13 años y establecer controles adicionales para quienes tengan entre 13 y 15 años de edad.

La propuesta también contempla medidas para videojuegos, plataformas de video y servicios digitales que puedan presentar riesgos para los menores. La EU Kids Act deberá avanzar ahora en el proceso legislativo comunitario.

CIFRA

0,3%

aumentó la inflación de la eurozona en agosto, al pasar de 2.9% en julio a 3.2%. El repunte estuvo impulsado principalmente por el encarecimiento de la energía, cuya inflación anual llegó al 14.3%.

"El estatus nuclear del país es irreversible. Solamente los ignorantes pueden seguir pidiendo el cambio de la situación en la Península de Corea, ignorantes que no tienen la menor idea de la realidad".

Kim Yo Jong,
Hermana de Kim Jong Un, líder de Corea del Norte

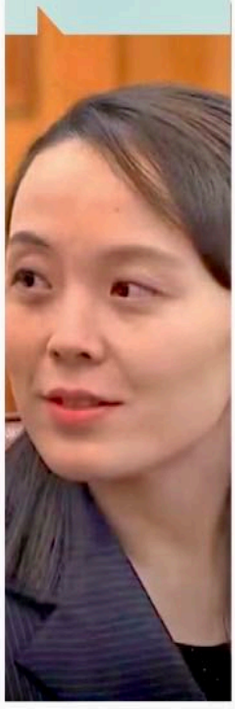

India protegerá sus intereses ante castigos por petróleo ruso

India advirtió que tomará "todas las medidas necesarias" para proteger su seguridad energética y su economía ante la posibilidad de nuevas sanciones de Estados Unidos contra los países que compren energía rusa.
El Gobierno de India señaló que seguirá diversificando sus fuentes de suministro de petróleo y de gas, y que también estará vigilando la evolución del mercado. La advertencia llega después de que la Cámara de Representantes estadounidense aprobara un proyecto de ley para endurecer las sanciones relacionadas con Rusia e Irán.

Chile estudia mezclar etanol con gasolina para reducir costos

El Gobierno de Chile analiza incorporar un 10% de etanol a la gasolina para reducir los costos de suministro ante el encarecimiento de los combustibles durante los últimos meses. La denominada mezcla E10 podría generar un ahorro estimado de unos 107 millones de dólares anuales, según diferentes proyecciones.

La propuesta forma parte de las alternativas que contemplan las autoridades del país sudamericano para enfrentar el impacto del aumento de los precios energéticos desatados, en gran medida, por la guerra en Oriente Próximo.

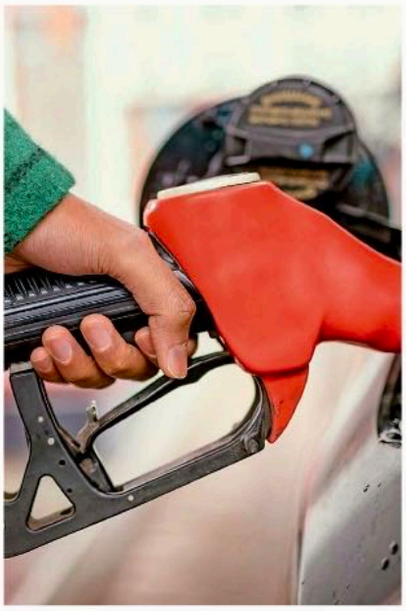

Ébola mantiene fuerte avance en República Democrática del Congo

La epidemia de ébola continúa afectando a varias zonas de República Democrática del Congo. Los reportes recientes de autoridades locales y de la Organización Mundial de la Salud sitúan el acumulado en más de 7 mil 200 casos y más de 3 mil 500 muertes.

Si bien algunas zonas muestran señales de mejoría, otras, como Kivu del Norte, mantienen una evolución preocupante en el país africano. Ante esta situación, las autoridades africanas y organismos internacionales mantienen campañas de vigilancia, atención médica y control de la transmisión.

entretener

Zoé descubre una nueva generación de fans

Cine. La banda llega a la pantalla grande con una película documental dirigida por su baterista, Rodrigo Guardiola, quien convirtió presentaciones en vivo en un retrato y un repaso de sus canciones. Ahora, mira al futuro con nuevas canciones

Marisol Argumedo

Más de dos décadas de música, canciones que forman parte de la memoria colectiva de México y una conexión que continúa creciendo entre generaciones. Zoé atraviesa uno de los momentos más importantes de su historia y ahora lleva esa experiencia a la pantalla grande con *Memorex + Rexsexex y Más*, una película documental que reúne las seis históricas noches que la banda protagonizó en el Estadio GNP Seguros de la CDMX.

Durante un encuentro con León Larregui, Sergio Acosta, Jesús Báez, Ángel Mosqueda y Rodrigo Guardiola hablaron de esta producción, dirigida por Guardiola, baterista de Zoé, quien además asumió el reto de llevar al cine una experiencia que comenzó como el registro de una serie de conciertos y terminó convirtiéndose en una película de tres horas.

El fenómeno comenzó alrededor del 20 aniversario de *Memo Rex Commander* y el *Corazón Atómico de la Vía Láctea*, uno de los discos fundamentales en la trayectoria de Zoé.

La banda recordó que originalmente la idea era incorporar varias canciones del álbum al repertorio de sus conciertos, pero la respuesta del público superó cualquier expectativa.

"Es un lujo, una suerte, y siempre me hubiera agradecido y muy afortunado como banda que tengamos a estos jovencitos, que están muchos jóvenes, cantando, y tal vez así que nos han influido. Es un disco que también en la vida de ustedes y en la vida de la escena nacional marcó muchísimas cosas", compartieron al recordar lo ocurrido dos décadas después del lanzamiento del álbum.

Uno de los aspectos que más sorprendió a Zoé fue descubrir a niños y adolescentes cantando canciones que fueron estrenadas mucho antes de que ellos nacieran.

"De repente ver a niños, como ya te mencionan, de 10, 12 años, cantándolo como lo íbamos a cantar hace 20 años, creo que ha sido una de las sorpresas mayores", dijo León Larregui.

Para Rodrigo Guardiola, llevar un concierto al cine permite ofrecer una experiencia distinta a la de estar físicamente frente al escenario. El baterista y director explicó que la cámara permite observar momentos que difícilmente puede percibir una persona desde un solo lugar durante un concierto: desde las últimas filas hasta el escenario, además de las expresiones de los integrantes de la banda y la reacción de los seguidores.

"En el concierto estás en un estado de ánimo y con un poder de observación distinto al del cine. En el cine hay una especie de observación y la cámara es mucho más omnipresente que tu punto de vista único en un concierto", explicó.

Uno de los elementos que más emocionó a los integrantes de Zoé al ver el primer corte fue descubrir que la película no solamente mostraba a la banda, sino también las experiencias de sus seguidores.

"Yo no sabía que estaba incluido también todas estas vivencias de los fans. Es súper bueno sentir esa perspectiva del fan. El fan tiene un punto muy especial y le da mucha dinámica al corte de las canciones en vivo, porque estás viendo todo el tiempo expresiones, caras, edades, gente muy distinta pasándola muy bien", explicaron.

La cámara, añadieron, permite registrar el impacto emocional que tienen las canciones en quienes las han acompañado durante diferentes momentos de su vida.

"La música de Zoé representa una conexión muy profunda de muchos años, de muchas experiencias de vida que han sido acompañadas por estas canciones", señalaron.

Y hay otra posibilidad que ofrece el documental: que los propios integrantes puedan mirar aquello que normalmente no alcanzan a ver.

"Dar la oportunidad de que ustedes mismos vean esa parte que nunca pueden ver, porque siempre están concentrados en lo suyo, y eso pasa siempre en los shows", destacaron.

Marca. La cinta alcanzó el Top 10 de preventas en Cinemex. /FOTOS: MARISOL ARGUMEDO / TONI FRANCOIS

DATO

3

horas dura el documental que ya se proyecta en salas de cine.

Cuando comenzó la planeación de los conciertos, la intención de documentarlos todavía no tenía claro cuál sería el destino final del material. Sin embargo, las seis fechas terminaron siendo registradas y posteriormente se tomó la decisión de construir una película.

El resultado es una producción de aproximadamente tres horas, con intermedio incluido, en la que se decidió no recortar las canciones que integraron el espectáculo.

"Son tres horas con un intermedio muy a la vieja escuela. Puedes salir y comprar palomitas, ir al baño y regresar", explicaron.

La duración responde también a la intención de conservar completo el concierto.

"No se recortó ninguna canción de las 27 del GNP para que esta vez nadie diga: '¿por qué quitaron esta?'. Entonces está la historia del concierto completo y la historia de cómo fuimos viviendo también la sorpresa de esos seis días", explicaron.

Zoé está dispuesto a seguir su camino y descarta que exista fecha de caducidad para la banda.

METRO sports

EFE

La Hormiga González vuelve a la actividad en la Liga de Grecia

Armando *Hormiga* González regresará a la actividad este domingo 20 de septiembre con el Olympiacos, apenas cuatro días después de vivir una de las noches más importantes desde que llegó al viejo continente. El delantero mexicano viene de marcar en su debut dentro de la Europa League y ahora buscará trasladar ese momento goleador a la Superliga de Grecia cuando visite al Levadiakos.

El compromiso correspondiente a la Jornada 5 también representa una oportunidad importante para el conjunto de Imanol Alguacil, que necesita recuperar terreno en el campeonato local después de un inicio irregular.

Olympiacos suma siete puntos tras cuatro fechas y aparece fuera de los primeros puestos, situación poco habitual para un club acostumbrado a pelear permanentemente por el título.

¿Dónde y a qué hora ver el juego en México?

- **Partido:** Levadiakos vs Olympiacos
- **Competencia:** Superliga de Grecia 2026-27, Jornada 5
- **Fecha:** domingo 20 de septiembre
- **Hora:** 08:00 horas, tiempo del centro de México
- **Estadio:** Lambros Katsonis, Livadia
- **Transmisión en México:** Claro Sports y su multiplataforma digital

Después de estrenarse con gol en Europa League, la Hormiga González tendrá una nueva oportunidad para demostrar que su protagonismo no fue circunstancial. El mexicano está ganando terreno justo cuando Olympiacos necesita un nuevo referente ofensivo, y cada partido comienza a convertirse en una prueba para defender ese lugar. **YUNIOR CARTEÑO**

Monterrey vs. Cruz Azul: ¿Dónde y a qué hora ver el choque de la Jornada 9?

Clasificación. Cruz Azul comenzó la jornada con 15 puntos, mientras que Monterrey llegó con 10 unidades

Irving Chávez

Cruz Azul vuelve rápidamente a la actividad después del golpe sufrido ante Inter Miami en la Campeones Cup y ahora deberá cambiar el chip para visitar a Monterrey en uno de los partidos más atractivos de la Jornada 9 del Apertura 2026 de la Liga MX.

La Máquina llega a este compromiso después de una semana intensa, en la que primero derrotó 4-3 al América en el **Clásico Joven** y posteriormente enfrentó al conjunto de Lionel Messi por el título internacional. El equipo dirigido por Joel Huiqui tendrá poco tiempo para recuperarse y deberá afrontar una nueva prueba lejos de casa.

Del otro lado estarán unos Rayados que tampoco atraviesan su mejor momento en el campeonato. Monterrey viene de empatar sin goles ante Tigres en el *Clásico Regio* y acumula tres partidos consecutivos sin ganar en Liga MX, por lo que buscará aprovechar su condición de local para volver a sumar de a tres.

El encuentro también representa una oportunidad para Cruz Azul de mantenerse cerca de los primeros puestos de la clasificación. *La Máquina* comenzó la Jornada 9 con 15 puntos, mientras que Monterrey llegó con 10 unidades, por lo que ambos necesitan sumar para no perder terreno en la segunda mitad de la fase regular.

¿A qué hora juega Cruz Azul contra Monterrey?

El partido Monterrey vs. Cruz Azul se disputará este sábado 19 de septiembre, correspondiente a la Jornada 9 del Apertura 2026, en el Estadio BBVA.

El silbatazo inicial está programado para las 19:10 horas, tiempo del centro de México. El encuentro podrá verse en televisión abierta por Canal 5, además de TUDN y ViX.

Así, Cruz Azul tendrá que recuperarse rápidamente de la derrota ante Inter Miami y afrontar una visita complicada ante Rayados, antes de continuar con su camino en busca de un nuevo título de Liga MX.

Cruz Azul. *La Máquina* busca recuperarse de la derrota ante Inter Miami y visitará a Monterrey en la Jornada 9. /EFE

Afición de Cruz Azul revienta a Willer Ditta tras error ante Messi en la Campeones Cup

Willer Ditta quedó en el centro de las críticas después de la derrota de Cruz Azul frente al Inter Miami en la final de la Campeones Cup 2026. El defensor colombiano fue señalado por numerosos seguidores celestes debido a la jugada que abrió el marcador, en la que Lionel Messi le ganó un cabezazo dentro del área pese a contar con una clara desventaja de estatura.

La acción ocurrió al minuto 24. Luis Suárez mandó un servicio hacia la zona de definición y el argentino atacó el espacio entre los centrales. Ditta intentó anticiparlo, pero perdió la posición y permitió que el capitán de las Garzas conectara con potencia para superar a Kevin Mier. Aquella anotación significó además el gol número 100 de Messi con Inter Miami.

El detalle que provocó todavía más molestia entre los aficionados fue la diferencia física. El sitio oficial de Cruz Azul registra a Willer Ditta con 1.80 metros de estatura, mientras Messi mide aproximadamente 1.70. A pesar de esa ventaja de 10 centímetros, el colombiano no consiguió imponerse en el salto.

Experiencia y juventud: los primeros criterios de Rafa Márquez en el Tricolor

El nuevo técnico mantiene una base del proceso anterior, recupera nombres y nuevas opciones

La primera convocatoria de Rafael Márquez como técnico de la Selección mexicana marca el inicio formal del proyecto rumbo al Mundial de 2030 y deja una primera señal clara: el nuevo entrenador no pretende romper de golpe con el proceso anterior, sino modificarlo de manera gradual.

Su lista de 30 jugadores conserva una base importante del equipo que trabajó con Javier Aguirre, pero también abre espacio para jóvenes y nuevas alternativas.

La propia Federación Mexicana de Futbol presentó la llegada de Márquez como una continuidad del Proyecto Deportivo 2030. El exdefensa, señaló desde su presentación que no comenzaría el trabajo desde cero y que existía una base sobre la cual construir.

Selección. Comienza su era en el Tricolor con posibles sorpresas en su primera convocatoria. /EFE

Chivas gana protagonismo

Uno de los cambios más visibles está en la distribución de nombres; Chivas se convierte en el club con mayor presencia en la convocatoria, con seis futbolistas: Raúl Rangel, Roberto Alvarado, Luis Romo, Diego Campillo, Hugo Camberos y Santiago Sandoval.

En contraste, América aporta a Israel Reyes e Isaías Violante, mientras que Monterrey tiene a Víctor Guzmán y Orbelín Pineda.

La renovación empieza por los nombres

La convocatoria también permite identificar algunos de los futbolistas que pueden formar parte de la transición generacional.

Gilberto Mora continúa dentro de los planes después de haber sido considerado en el proceso anterior, mientras que Obed Vargas, Hugo Camberos, Santiago Sandoval, Isaías Violante, Armando González y Álex Padilla aparecen como nombres sobre los que Márquez podrá obtener información directa en esta nueva etapa.

También hay continuidad y regresos

Johan Vásquez, César Montes, Luis Chávez, Erik Lira, Orbelín Pineda, Santiago Giménez y Roberto Alvarado forman parte de la convocatoria, mientras que Hirving Lozano y Germán Berterame vuelven a aparecer en el panorama del Tricolor.

La combinación entre experiencia y juventud parece ser uno de los primeros criterios del nuevo cuerpo técnico.

EDSON HERNÁNDEZ+

¡Al chile!

LA PURA NETA INFORMATIVA

Nublado MAX 33°C MIN 23°C AÑO XV, NO. 5370 Viernes 18 de Septiembre de 2026 alchilereal 9993 352779 $6.00

La madrugada se puso rara, luego que un ija de 31 años fuera encontrado sin vida dentro de un auto y sus acompañantes inconscientes. Al parecer se acababan de quitar de una fiesta

Pag. 4

Del chupe AL MÁS ALLÁ

Hunucmá

Uno salió y el otro llegó

Un motociclista acabó golpeado y raspado tras estamparse contra un Kia

Pag. 7

Mérida

¡Fruta maye!

Un motociclista dio vuelta en "U" sin fijarse y casi vale maye al ser chocado por una camioneta que llevaba frutas

Ticul

Pag. 8

Yeri Mua

Pag. 14

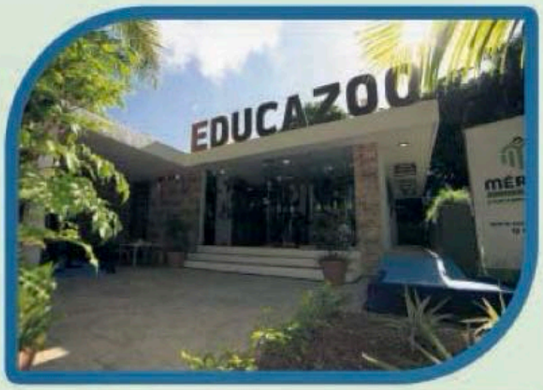

Al Centenario también se va a aprender

Ir al Centenario ya no será solamente para saludar a los hipopótamos, echar la vuelta por el aviario o llevar a la chaviza a ver los animales. Ahora también habrá un espacio renovado para aprender más sobre las especies y cómo cuidarlas.

En el marco del 116 aniversario del Parque Zoológico del Centenario, la alcaldesa Cecilia Patrón Laviada inauguró el nuevo espacio del programa de educación ambiental Educazoo, dirigido a niñas, niños, jóvenes, familias y visitantes.

"Estamos muy contentos y emocionados de celebrar estos 116 años entregando a la comunidad este espacio llamado Educazoo, que existía hace muchos años, pero hoy tiene un nuevo rostro para que las y los meridanos puedan disfrutar y divertirse a través del aprendizaje", expresó la edil.

De acuerdo con el boletín del Ayuntamiento, Educazoo ofrecerá actividades didácticas, manualidades con materiales reciclables, pláticas, videos, exposiciones y recorridos guiados, varios de ellos gratuitos.

Pa' conocer mejor a los animales

La tirada es que quienes visiten el zoológico no se queden únicamente con la foto del animal, sino que conozcan más sobre las especies, su conservación y la biodiversidad.

"Queremos que nuestras niñas, niños, jóvenes y familias aprendan cómo debemos cuidar y proteger a las diversas especies, que siga siendo un lugar donde descubran y se maravillen con la naturaleza", afirmó Cecilia.

El nuevo espacio tendrá proyecciones cada hora con información sobre la historia y evolución del zoológico, así como los cuidados que reciben sus habitantes.

También habrá exposiciones de cuernos, astas, colmillos, huevos, plumas, cráneos y huesos, además de fotografías de ejemplares del propio parque y una boa arcoíris.

La coordinadora de Educazoo, Zacil-ha Tuz Barrera, explicó que las actividades fueron pensadas para visitantes de todas las edades y para que lo aprendido pueda aplicarse también en la vida cotidiana.

Las escuelas también pueden caerle

Educazoo ofrecerá visitas gratuitas para escuelas mediante previa agenda, que incluirán pláticas, recorridos por el zoológico y actividades recreativas.

Los temas irán desde animales de la Península de Yucatán hasta especies en peligro de extinción y ejemplares provenientes de otras regiones del mundo.

Además, habrá recorridos inclusivos en Lengua de Señas Mexicana para personas con discapacidad auditiva.

Para el público en general, los recorridos guiados tendrán un costo de 10 pesos para yucatecos y 20 pesos para visitantes nacionales y extranjeros.

El director de Servicios Públicos, Luis Jorge Montalvo Duarte, explicó que actualmente los zoológicos trabajan sobre cuatro pilares: conservación, investigación científica, rescate y educación.

El Centenario también recibe ejemplares rescatados de situaciones relacionadas con el comercio ilegal de especies, en coordinación con las instituciones correspondientes.

El trenecito también va al taller

Y aprovechando el cumpleaños 116 del Centenario, Cecilia anunció que viene otra arregladita para uno de los consentidos de muchas generaciones: el trenecito.

El proyecto contempla sustituir aproximadamente 1.2 kilómetros de rieles, mientras que las locomotoras actuales serán conservadas y recibirán mantenimiento.

La inversión estimada ronda los 6 millones de pesos, aunque el proyecto deberá pasar primero por el proceso de licitación pública correspondiente.

También se contempla cambiar la malla ciclónica que actualmente rodea el parque por una estructura de mayor resistencia.

El Centenario recibe más de un millón de visitantes al año y alberga aproximadamente 600 ejemplares de entre 85 y 90 especies, distribuidos en espacios como el aviario, primaterio, área de hipopótamos, felinos, pequeños mamíferos, área africana y herpetario.

Con Educazoo, la visita tendrá ahora otra parada para que chicos y grandes puedan echar ojo, aprender y conocer mejor a los habitantes del Centenario.

Quiso apagar el chisme

Al empresario Amílcar Olán Aparicio no le gustó nadita que su nombre y sus negocios aparecieran una y otra vez en medios y plataformas digitales, así que buscó por la vía del amparo ponerle freno a las publicaciones.

El amigo de Andrés Manuel "Andy" López Beltrán y Gonzalo "Bobby" López Beltrán, hijos del expresidente Andrés Manuel López Obrador, señaló a Google, Facebook, YouTube, TikTok y X, además de medios como Aristegui Noticias, El Universal, Latinus y El Economista.

En total fueron 14 medios y plataformas a los que Olán intentó bloquearles contenidos relacionados con su nombre y actividad empresarial.

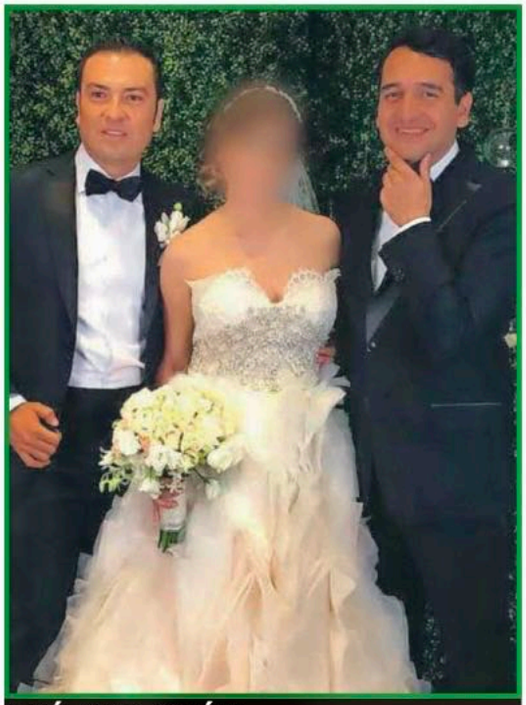

AMÍLCAR OLÁN, amigo de los hijos de AMLO, quiso ponerle freno a publicaciones sobre su nombre y sus negocios mediante un amparo

14

MEDIOS Y PLATAFORMAS fueron señalados por Amílcar Olán en su litigio, entre ellos Google, Facebook, YouTube, TikTok y X

¡Quiso apagarles el micrófono!

Para tratar de bajarle el volumen a las publicaciones, Olán se fue por un amparo en Villahermosa, Tabasco.

Alegó que la difusión de notas, videos y otras publicaciones electrónicas atentaba contra su "honor, decoro, vida privada y reputación".

Pero había un detalle: para que la jugada caminara por esa vía, buscó que jueces y magistrados trataran a los medios de comunicación y plataformas digitales como si fueran autoridades.

Y ahí fue donde se le atoró el asunto.

El 14 de marzo de 2025, magistrados del Tribunal Colegiado en Materia Administrativa de Villahermosa declararon improcedente su solicitud. Determinaron que ni los medios ni las plataformas cumplen con los requisitos establecidos en la Ley de Amparo para ser considerados autoridades.

¡También sacó la carta de la réplica!

Olán no soltó el pleito. También alegó que los medios señalados no le habían dado derecho de réplica.

Pero los magistrados señalaron que el empresario no había realizado una solicitud formal por la vía judicial y además dejaron clarito que una cosa es pedir una aclaración y otra querer bajar la cortina a lo publicado.

De acuerdo con la resolución, el derecho de réplica permite responder ante información inexacta o falsa, pero no tiene como objetivo censurar opiniones.

Olán todavía insistió mediante el recurso de queja 155/2024 para demandar a medios y plataformas, pero tampoco consiguió que le abrieran esa puerta.

Sus negocios ya estaban dando de qué hablar

El pleito llegó mientras el nombre de Amílcar Olán ya estaba bajo los reflectores por los contratos millonarios obtenidos por empresas suyas con gobiernos federales y estatales de la llamada 4T.

Su cercanía con "Andy" y "Bobby" López Beltrán también ha formado parte de las publicaciones periodísticas sobre sus negocios.

Hermano de AMLO le mete presión a la FGR

PÍO LÓPEZ Obrador, hermano del expresidente AMLO, metió un amparo para que la FGR deje de patear el asunto y defina si ejercerá o no acción penal

A Pío López Obrador, hermano del expresidente Andrés Manuel López Obrador, ya le urge que la Fiscalía General de la República (FGR) se decida y diga qué va a hacer con una carpeta de investigación en la que aparece su nombre.

Pío metió un amparo para reclamar que la FGR se ha tardado en determinar si ejercerá o no acción penal dentro de la carpeta FED/DGCAP-CDMX/0000027/2023.

En pocas palabras, el hermano menor de AMLO quiere que la Fiscalía deje de patear el asunto y defina para dónde va.

¡Quiere que ya le digan qué onda!

El pasado viernes, Pío recurrió ante Gabriela Sandoval Saavedra, jueza Decimotercera de Distrito en Materia Penal en la Ciudad de México.

En su demanda reclamó específicamente la tardanza del agente del Ministerio Público de la Federación, titular de la Célula I-7 DGCAP de la Ciudad de México.

Eso sí, el expediente disponible no suelta más detalles sobre qué se investiga exactamente en esa carpeta.

En un acuerdo publicado este jueves en el portal del Órgano de Administración Judicial (OAJ), la jueza informó que Pío López Obrador fue notificado electrónicamente. Sin embargo, el documento no detalla si la demanda de amparo fue admitida ni si le concedieron alguna medida cautelar.

Aquellos videos con la lana

El nombre de Pío López Obrador agarró vuelo desde que fue exhibido en videos recibiendo dinero en efectivo de David León, quien fue coordinador de Protección Civil al inicio del sexenio de AMLO.

Después de aquellos videos se presentaron varias denuncias en su contra en materia electoral y el hermano del entonces presidente quedó con la lupa encima.

Sin embargo, en octubre de 2022, la FGR, entonces encabezada por Alejandro Gertz Manero, determinó no ejercer acción penal contra Pío por delitos electorales.

Ahora el hermano de AMLO vuelve a tocar la puerta de los tribunales, pero esta vez para reclamar que la Fiscalía defina qué hará con esta otra carpeta de investigación de 2023.

Bajo la lupa por desvío de lana

Al gobernador de Nuevo León, Samuel García Sepúlveda, le echaron más papeles al expediente. El municipio de San Nicolás amplió una denuncia ante la Fiscalía Anticorrupción por el presunto desvío de más de 30 millones de pesos provenientes de multas vehiculares.

El alcalde panista Daniel Carrillo explicó que la lana corresponde a multas que automovilistas pagaron junto con el refrendo. Mediante un convenio, el Instituto de Control Vehicular (ICVNL) cobra esos recursos y después debe transferirlos al municipio.

Sin embargo, San Nicolás asegura que el dinero no llegó. Carrillo señaló que un oficio del ICV reconoce que las multas sí fueron cobradas, pero que los recursos no fueron transferidos porque no se ratificó el convenio con el municipio.

Ese documento fue anexado a la denuncia para que la Fiscalía deslinde responsabilidades. Monterrey y General Escobedo también presentaron denuncias por el mismo concepto.

Carrillo exigió saber dónde están "jineteando" esos fondos. La Fiscalía Anticorrupción ya inició las indagatorias y posteriormente podría llamar a comparecer a funcionarios involucrados. Por su parte, Samuel García rechaza deber los más de 30 millones reclamados.

SAMUEL GARCÍA enfrenta una denuncia por el presunto desvío de más de $30 millones de multas vehiculares

Hoy dan los charritos: Cupertino, Domingo, Eumenio, Eustorgio, Ferréolo, Océano, Ricarda y Senario. ¡Felicidades por su santo!

PENSARON QUE DORMÍA, PERO ESTABA MUERTO

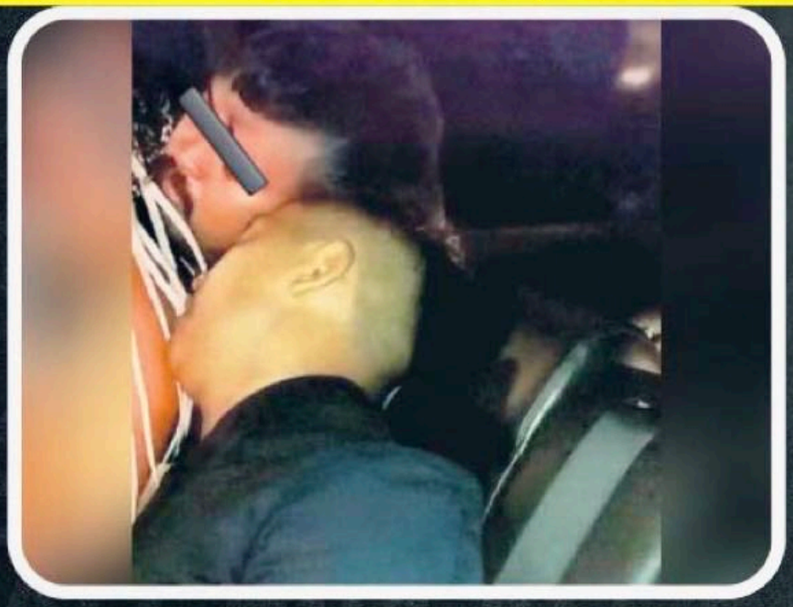

La madrugada después de los festejos patrios terminó en tragedia en Hunucmá, donde Alfredo de Jesús "N", de 31 años, fue encontrado sin vida dentro de una camioneta Jeep en la colonia Fátima.

Todo ocurrió durante las primeras horas del 17 de septiembre. Vecinos alertaron a las autoridades sobre una camioneta que presuntamente circulaba a exceso de velocidad y que finalmente quedó detenida a la salida del municipio, rumbo a la carretera Mérida-Celestún.

Cuando policías llegaron encontraron a varias personas dentro de la unidad. Según los primeros reportes, algunos ocupantes estaban en evidente estado de ebriedad y dos presentaban convulsiones, por lo que paramédicos de la SSP acudieron para atenderlos.

Al revisar a Alfredo, los cuerpos de emergencia confirmaron que ya no contaba con signos vitales.

El hombre era originario de Hunucmá y durante un tiempo trabajó como Servidor de la Nación.

Una versión preliminar señala que sus acompañantes presuntamente pensaban que estaba dormido, hasta que se descubrió que había fallecido.

Otro reporte apunta a una posible congestión alcohólica como causa de muerte; sin embargo, esto todavía no está confirmado. La necropsia y los peritajes serán los que determinen oficialmente qué ocurrió.

La camioneta fue asegurada y trasladada para las diligencias correspondientes. Los demás ocupantes fueron llevados a la cárcel pública y posteriormente quedaron sujetos a las investigaciones de la Fiscalía para deslindar responsabilidades.

Por ahora, el caso continúa bajo investigación y serán las autoridades las encargadas de aclarar qué ocurrió aquella madrugada.

Aveo contra Aveo

Dos naves tocayas se arrimaron más de la cuenta la tarde de este jueves en el segundo cuadro de Mérida, dejando a un bebé de cuatro meses rumbo al hospital para descartar lesiones graves.

El trancazo ocurrió en la calle 65 entre 88 y 88A. De acuerdo con la información recabada, un Aveo de modelo más antiguo estaba estacionado junto a la acera sur, pero apuntando en sentido contrario al que le correspondía.

Cuando el conductor decidió ponerlo en marcha, tenía otro vehículo enfrente que le quitaba visibilidad. Así que al intentar incorporarse sacó la trompa de más y apareció su tocayo: otro Aveo de modelo más actual que circulaba de poniente a oriente y terminó pegándole.

Tras el llegue se informó que un bebé de apenas cuatro meses habría resultado golpeado, por lo que ahí se acabó cualquier espacio para el relajo. Paramédicos de la SSP acudieron para brindarle los primeros auxilios y lo trasladaron a un hospital para descartar alguna lesión grave que pudiera poner en riesgo su vida.

Mientras tanto, los conductores se quedaron en el sitio con los polis, en espera de un perito de tránsito que se encargaría de deslindar responsabilidades y realizar los trámites para retener el vehículo responsable .

LAS DOS naves tocayas se dieron su llegue en la calle 65

Le faltó Attitude para parar

EL ATTITUDE salió de la calle 18 y terminó dándole de ladito al Mirage

Un Mirage acabó con tremendo llegue la mañana de este jueves en la avenida Remigio Aguilar, luego de que un Attitude salió de una calle lateral y terminó dándole justo por el costado.

El trancazo ocurrió poco después de las 7 de la mañana, cuando el Mirage circulaba rumbo a Circuito Colonias. Al llegar al cruce con la calle 18 del fraccionamiento San Miguel, se le atravesó el Attitude.

De acuerdo con la información recabada, el conductor de este último vehículo no se percató de la señal de alto y al salir vino el golpe. Las dos naves quedaron atravesadas sobre la avenida y con cuantiosos daños materiales.

Por fortuna, el llegue pegó en los fierros y no en las personas, pues no se reportaron lesionados.

La Policía tomó conocimiento del accidente, mientras los involucrados llamaron a sus respectivas aseguradoras para llegar a un acuerdo por los daños.

Después de algunos minutos los vehículos fueron movidos para liberar la circulación y posteriormente una grúa se encargó de retirarlos.

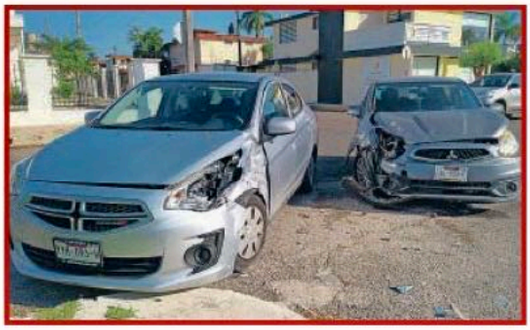

H. AYUNTAMIENTO DE MOTUL, YUCATÁN
2024-2027
LICITACIÓN PÚBLICA
CONVOCATORIA No. MOTUL 05/2026

MOTUL AYUNTAMIENTO 2024-2027 — MOTUL DE CARRILLO PUERTO PUEBLO MÁGICO

En observancia al párrafo primero del artículo 107 de la Constitución Política del Estado de Yucatán, Artículo 164 de la Ley de Gobierno de los Municipios del Estado de Yucatán y de conformidad con los artículos 25, 28 y 35 de la Ley de Obra Pública y Servicios Conexo s del Estado de Yucatán, el Ayuntamiento de Motul, convoca a las personas físicas y morales que cuenten con la experiencia, capacidad técnica y económica, que dispongan del equipo necesario y suficiente y que deseen participar en la licitación pública correspondiente a la adjudicación de los contratos de obra pública con base en precios unitarios y tiempo determinado a ejecutarse con recursos provenientes del Ramo 33, **Fondo de Aportaciones Federales para Entidades Federativas y Municipios 2026 Y QUE SE DESCRIBE A CONTINUACIÓN:**

No. de Licitación	Descripción General de la Obra			Duración Días Calendario	Capital Cont. mínimo Requerido
MMY-FISM-LP-08-2026	**REHABILITACION DE PAVIMENTACION DE CALLE 30 X 37 Y 39, CALLE 30 X 39 Y 41, CALLE 30 X 41 Y 41B DEL MUNICIPIO DE MOTUL YUCATAN.**			30 días naturales	$ 1,000,000.00
Fecha Límite de Inscripción	**Visita de Obra y Junta Aclaratoria**	**Apertura de Proposiciones Técnica-Económica**	**fallo**	**Inicio Programado**	**Termino de los trabajos**
22/09/2026 hasta las 13:00 hrs.	25/09/2026 09:00 hrs.	02/10/2026 09:00 Hrs	08/10/2026 09:00 Hrs	12/10/2026 09:00 Hrs	10/11/2026

No. de Licitación	Descripción General de la Obra			Duración Días Calendario	Capital Cont. mínimo Requerido
MMY-FISM-LP-09-2026	**REHABILITACION DE PAVIMENTACION DE CALLE 14 X 27 Y 29, CALLE 14 X 29 Y 31, CALLE 14 X 31 Y 33 DEL MUNICIPIO DE MOTUL YUCATAN.**			30 días naturales	$ 1,000,000.00
Fecha Límite de Inscripción	**Visita de Obra y Junta Aclaratoria**	**Apertura de Proposiciones Técnica-Económica**	**fallo**	**Inicio Programado**	**Termino de los trabajos**
22/09/2026 hasta las 13:00 hrs.	25/09/2026 10:00 hrs.	02/10/2026 10:00 Hrs	08/10/2026 10:00 Hrs	12/10/2026 10:00 Hrs	10/11/2026

REQUISITOS DE INSCRIPCIÓN

1. - Deberá presentarse solicitud de inscripción señalándose el número de licitación y el nombre de la obra en que pretende participar, en el período mencionado en el recuadro; para que se autorice su inscripción y pago, en las oficinas del H. Ayuntamiento de Motul.
2. - Manifestación escrita bajo protesta de decir verdad de no encontrarse en el supuesto que se indica en la fracción IV del artículo 35 de la Ley de Obra Pública y Servicios Conexos del Estado de Yucatán.
3. - Documentación legal:

a) Documentación que compruebe la capacidad técnica del interesado y su experiencia previa en obras similares.
b) Documentación que compruebe el capital contable mínimo requerido (estados de resultados y balanza general).
c) Tarjeta de identificación, patronal y opinión de cumplimiento positiva, Imss-Infonavit. Y SAT
d) Si se trata de personas morales, copia certificada del acta constitutiva, en su caso copia certificada de la(s) modificación(s) y poder notarial con datos de inscripción en Registro Público, del representante con facultades suficientes para comprometer a su representada. En caso de personas físicas presentar acta de nacimiento y copia de su identificación.
e) Copia de la Cédula del Registro Federal de Contribuyentes (RFC.) ante la Secretaría de Hacienda y Crédito Público.
f) Relación de contratos en vigor que tengan celebrados, o en su caso una carta expresando la carencia de los mismos.

4. - Copia del recibo de pago por el costo de las bases de la licitación.

INFORMACIÓN SOBRE LA LICITACIÓN

1.- El costo de las bases de la licitación será de $5,000.00 (Son: cinco mil pesos 00/100 M.N.) en efectivo, este pago se efectuará en la dirección de obras públicas de Motul, Yucatán, previa revisión y aprobación de los requisitos solicitados en esta convocatoria por la Dirección de Obras Públicas.
2. - La inscripción se llevará a cabo en las oficinas de la dirección de obras públicas, con la siguiente ubicación: Domicilio conocido Motul, Yucatán, en el período mencionado en el recuadro de 10:00 a 13:00 horas.

Motul, Yucatán, México a 18 de septiembre de 2026.

RUBRICA
C. LUCIO ALBERTO ESTRELLA CANUL
PRESIDENTE MUNICIPAL

RUBRICA
C. LIC. MAYRA YANELI KUK JARAMILLO
SECRETARIA MUNICIPAL

de largo en el tramo Maxcanú-Kopomá, pues contaba con una orden de aprehensión por la comisión de un delito.

La detención estuvo a cargo de elementos de la Policía Especializada en Investigación (PEI) de la SSP de Yucatán, mientras personal de la Novena Zona Naval entró al quite con la seguridad perimetral durante el operativo.

De acuerdo con la Secretaría de tramo carretero, donde los agentes detectaron al hombre y procedieron a detenerlo.

Al sujeto se le hicieron saber los derechos que le corresponden por ley y posteriormente fue presentado ante la autoridad correspondiente.

La Marina señaló que estas acciones se realizan en coordinación con autoridades de los tres órdenes de gobierno.

EL HOMBRE de 53 años fue detenido por la PEI al contar con una orden de aprehensión

TRES PERSONAS extranjeras fueron trasladadas desde el filtro de Teya hasta las oficinas del INM en Mérida

Migración les puso pausa al viaje

Tres personas extranjeras llegaron hasta el filtro y ahí se les frenó el viaje, pues no pudieron acreditar su estancia legal en México.

El caso ocurrió días atrás en el puesto de inspección de Teya, donde personal del Instituto Nacional de Migración (INM) realizó el rescate humanitario de las tres personas.

Mientras los agentes de Migración hacían su chamba, elementos de la Novena Zona Naval brindaron seguridad perimetral durante el operativo.

De acuerdo con la Secretaría de Marina, las tres personas fueron trasladadas desde el puesto de inspección hasta las oficinas del INM en Mérida, donde quedaron para realizar los trámites correspondientes.

La dependencia indicó que el operativo se realizó en coordinación con autoridades de los tres órdenes de gobierno.

Atoran a tres durante cateo

TRES PERSONAS fueron detenidas durante el cateo realizado en un predio de Acanceh

Un cateo en Acanceh dejó tres personas atoradas y varias cosas bajo llave este jueves, luego de que autoridades revisaron un predio y aseguraron diversos indicios presuntamente relacionados con un delito.

La diligencia estuvo a cargo de la Fiscalía General del Estado (FGE), mientras personal de la Marina brindó seguridad perimetral. Durante la revisión fueron asegurados tres paquetes y una bolsa con características similares a la marihuana, además de 43 bolsitas con una sustancia gra-

nulada parecida al cristal.

También quedaron aseguradas dos básculas digitales, dinero en efectivo de diversas denominaciones y el inmueble donde se realizó el cateo.

En el operativo fueron detenidas tres personas: un hombre y dos mujeres, quienes conocieron sus derechos y posteriormente fueron puestas a disposición de las autoridades junto con lo asegurado para continuar con las investigaciones.

En el merequetengue participaron también elementos de Defensa, Guardia Nacional, Policía Estatal de Investigación y hasta un lomito de la SSP, que entró al quite como parte del binomio canino.

Rolaba en una moto robada

El arco lector lo balconeó entrando a Motul y ahí valió maye la rodada para Julio, de 49 años, quien circulaba en una motocicleta con reporte de robo.

La Italika AT 110 RT, negra con rojo, fue detectada cuando llegaba desde Cacalchén.

Policías municipales ubicaron la nave y le marcaron el alto en la calle 26 entre 29-A.

Julio dijo que había comprado la moto en Telchac Pueblo a un sujeto conocido como "El Güero" y aseguró contar con la factura, aunque no la llevaba consigo.

El hombre quedó detenido y posteriormente fue puesto a disposición de la Agencia 24 de la Fiscalía, junto con la motocicleta, para realizar las investigaciones correspondientes.

JULIO aseguró que compró la Italika en Telchac Pueblo y que contaba con factura

¿Kia-pasado? Un choque más

EL MOTOCICLISTA se llevó golpes y raspones tras el llegue con un Kia; vecinos aprovecharon para insistir en que hacen falta reductores de velocidad en el cruce

La mañana arrancó con su buen llegue en el fraccionamiento Pensiones, donde un motociclista acabó con golpes y raspones después de estamparse contra un Kia en el cruce de la calle Mérida 2000 con 11A-1.

El trancazo ocurrió minutos después de las 8. Una vecina contó que el motociclista circulaba a exceso de velocidad por Mérida 2000 y, cuando el Kia salió de la 11A-1, ya no alcanzó a sacarle la vuelta y terminó arrimándosele.

Según la mujer, el automovilista hizo su alto y avanzó hasta quedar en medio, donde frenó nuevamente porque del otro lado circulaban más autos. Fue entonces cuando llegó la moto y ¡sopas!, chocó.

Aunque la vecina señaló la velocidad del motociclista, la responsabilidad sería del conductor del Kia, pues salió desde una calle con señal de alto.

Paramédicos de la SSP revisaron al motociclista y determinaron que no presentaba lesiones graves, por lo que pudo quedarse en el lugar para arreglar el asunto. El automovilista llamó a su aseguradora para responder por los daños y las lesiones.

Los vecinos aprovecharon el nuevo trancazo para volver a pedir reductores de velocidad. Aseguran que por Mérida 2000 muchos traen pesada la pata y que cruzar hacia un parque cercano puede llevarles varios minutos.

Según una vecina, ya solicitaron medidas tanto a la SSP como al Ayuntamiento de Mérida, pero asegura que no han recibido respuesta y los accidentes siguen.

Del trancazo salió la fogata

El viaje terminó bien caliente este jueves en la carretera Calotmul-Tahcabo, donde un automovilista perdió el control, salió del camino y acabó contra un árbol.

El trancazo ocurrió en el kilómetro 2 y, tras el impacto, la nave comenzó a agarrar candela. Por fortuna, el conductor logró salir antes de que las llamas se extendieran, por lo que no se reportaron personas lesionadas de gravedad.

Los tragahumo llegaron para darle batalla al fuego y evitar que alcanzara la vegetación cercana, mientras agentes de la Policía Estatal tomaron conocimiento del accidente.

Al final, al conductor le fue mejor que a su nave, pues el vehículo quedó prácticamente hecho carbón y reducido a cenizas tras el incendio.

EL CONDUCTOR logró salir antes de que las llamas se extendieran

Dio su llegue y luego se peló

Un mototaxi y una motocicleta se dieron su llegue la tarde del miércoles en Hunucmá, pero uno de los involucrados presuntamente decidió que ahí ya no quería seguir en el merequetengue y se retiró del lugar.

El accidente ocurrió alrededor de las 5 de la tarde sobre la calle 36 entre 46 y 48, donde ambos vehículos terminaron involucrados en el trancazo.

Tras el golpe, una persona resultó lesionada y fue atendida por personal de la ambulancia municipal que llegó al sitio junto con agentes de la Policía Municipal.

De acuerdo con información preliminar, el motociclista presuntamente manejaba bajo los influjos del alcohol y, después del accidente, habría optado por pelarse del lugar, dejando atrás los daños materiales.

Los agentes tomaron conocimiento de lo ocurrido y realizaron las diligencias correspondientes para esclarecer cómo estuvo el asunto y determinar responsabilidades.

PARAMÉDICOS municipales atendieron a la persona lesionada

Les dejan recadito a "Los Chokis"

Una manta con un recadito nada amistoso amaneció colgada en San Joaquín, en Ticul, y bastó para poner a chambear a policías municipales y estatales desde temprano.

El hallazgo ocurrió minutos antes de las 7 de la mañana en la calle 17 entre 44 y 46, donde transeúntes encontraron la manta en un predio. El mensaje estaba dirigido a un grupo conocido como "Los Chokis" y les daba un plazo de diez días para abandonar la zona.

El asunto no habría salido de la nada. De acuerdo con los reportes recabados, vecinos mantienen desde tiempo atrás diferencias con integrantes de ese grupo, a quienes señalan por presuntamente estar involucrados en pleitos, insultos y robos, algunos de ellos bajo los efectos del alcohol y sustancias ilícitas.

Además, en días recientes integrantes del grupo habrían protagonizado otro merequetengue en el que una vivienda terminó lapidada, hubo daños materiales y transeúntes fueron agredidos.

Habitantes aseguran que el pleito ya tiene kilometraje. Años atrás "Los Chokis" vivían en la calle 17 entre 36 y 38 y, según los testimonios recabados, tuvieron que reubicarse unas cinco calles más adelante debido a constantes problemas con vecinos.

Eso sí, nadie ha levantado la mano para decir "esa manta es mía" y hasta ahora se desconoce quién la colocó.

Ante el revuelo, la Policía Municipal informó que, por los antecedentes disponibles, el caso estaría relacionado con conflictos entre vecinos que vienen ocurriendo desde días anteriores.

Para evitar que el pleito siga agarrando vuelo, se estableció presencia policiaca permanente y patrullajes en San Joaquín.

La corporación también pidió mantener la calma y no hacer más grande el chisme difundiendo versiones que no estén confirmadas.

LA MANTA apareció antes de las 7 de la mañana con un mensaje dirigido a "Los Chokis"; la Policía mantiene vigilancia en San Joaquín

Paraguas en una mano y abanico en la otra

El paraguas y el abanico tendrán que chambear en equipo este fin de semana en Yucatán, porque el calor seguirá apretando mientras aumenta la posibilidad de que caigan tormentas con ganas.

De acuerdo con las proyecciones del Centro Hidrometeorológico Regional "Mérida" de la Conagua, las condiciones estarán favorecidas por la entrada de humedad proveniente del Golfo de México y el Mar Caribe, además de una vaguada térmica y una circulación ciclónica en niveles altos de la atmósfera.

Toda esa mezcla podría favorecer poco a poco la formación de núcleos de tormenta sobre la Península, así que el cielo podría ponerse bastante movido durante los próximos días.

Para este viernes se contempla la presencia de chubascos con lluvias puntuales fuertes, cuyos acumulados estarían entre 5.1 y 25 milímetros.

SÁBADO Y domingo podrían registrarse lluvias muy fuertes, con acumulados de hasta 50 a 75 milímetros en algunas zonas.

Pero sábado 19 y domingo 20 la llave podría abrirse todavía más, pues los pronósticos indican un aumento en la intensidad de las precipitaciones. Para esos días existe probabilidad de lluvias puntuales muy fuertes, con acumulados de 25.1 a 50 milímetros, aunque en algunas zonas podrían alcanzar entre 50 y 75 milímetros.

El domingo entraría otro ingrediente al merequetengue del cielo: el acercamiento de una nueva onda tropical que, junto con el calentamiento diurno, podría reforzar las condiciones para las lluvias.

Y si se forman tormentas, podrían llegar acompañadas de actividad eléctrica, rachas de viento e incluso caída aislada de granizo.

Eso sí, que nadie guarde el abanico nomás porque vea nubes. En todo Yucatán se esperan temperaturas máximas de entre 34 y 38 grados, con mínimas de 21 a 25 grados. Los vientos serían variables, de 10 a 20 km/h, aunque las rachas podrían superar los 35 km/h.

En Mérida, el termómetro podría alcanzar los 37 grados viernes y sábado, y subir hasta los 38 grados el domingo. Las mínimas se mantendrían entre 22 y 23 grados, con cielo de medio nublado a nublado y posibilidad de lluvia durante los tres días.

Para Progreso y el litoral yucateco se calculan máximas cercanas a los 34 grados y mínimas de 23. El viernes podrían presentarse chubascos y para sábado y domingo aumentaría el potencial de lluvias.

En Valladolid y otras zonas del oriente se esperan máximas de 37 grados durante los tres días, con mínimas de entre 22 y 23 grados y probabilidad de precipitaciones de fuertes a muy fuertes.

Ticul, por su parte, podría estar entre los puntos más calurosos mencionados en el pronóstico, con máximas estimadas de 38 grados y mínimas de 22, además de nubosidad variable y posibilidad de lluvia.

Así que el fin de semana pinta para paraguas en una mano y abanico en la otra. Como las condiciones atmosféricas pueden cambiar en trayectoria e intensidad, habrá que seguir las actualizaciones de los avisos meteorológicos oficiales.

El dato chilero

Seguiremos sudando

El calor seguirá apretando en Yucatán, con temperaturas máximas de 34 a 38 °C; en Mérida y Ticul el termómetro podría alcanzar los 38 °C.

Otra vez salió el manchón

PESCADORES reportaron nuevamente manchones de hidrocarburos frente a la costa de Progreso

El mar frente a Progreso volvió a sacar manchas que nadie quiere ver, pues pescadores del puerto denunciaron nuevamente la presencia de hidrocarburos en la zona costera. Con este reporte ya serían tres ocasiones en menos de un año.

Diego Azueta, pescador ribereño dedicado actualmente a la captura de pulpo, señaló que los manchones nuevamente son visibles y, según su versión, serían de diésel. Para el hombre de mar, esto indicaría que la fuga continúa.

El problema ya trae cola. La primera ocasión fue reportada en diciembre del año pasado y, de acuerdo con la información proporcionada, no se tuvo conocimiento de alguna intervención de las autoridades.

En abril volvió a salir el manchón. Esa vez personal de Pemex acudió a revisar y, con apoyo de la Marina, se realizaron trabajos de reparación en dos ductos que presuntamente se habían roto.

Ahora los pescadores vuelven a levantar la mano por la presencia de hidrocarburos. Trascendió que hace unos días se realizó una revisión en la zona y, ante los nuevos reportes, se espera otra incursión de las autoridades navales para investigar qué está pasando.

Al bote por ebrio y chocar

Un choque entre dos motos mandó al suelo a sus respectivos jinetes la mañana de este jueves en Tizimín, y el asunto terminó con uno de ellos en la cárcel, pues presuntamente andaba manejando con sus copitas encima.

El trancazo ocurrió en el cruce de las calles 48 y 61, donde Richard Francisco N.S., de 44 años, circulaba en una motocicleta Italika gris.

De acuerdo con la información obtenida en el lugar, el hombre aparentemente se voló el señalamiento de alto y siguió su camino, pero no llegó muy lejos: terminó impactando contra una motocicleta negra manejada por Miguel, un adolescente de 16 años.

UNO DE los motociclistas fue detenido debido a que presuntamente se encontraba en estado de ebriedad

Con semejante llegue, ambos motociclistas acabaron con algunas lesiones y fue necesaria la llegada de paramédicos de la Secretaría de Seguridad Pública (SSP), quienes se encargaron de revisarlos.

Por fortuna, después de la valoración se determinó que ninguno necesitaba ser trasladado a un hospital, así que el trancazo no pasó a mayores en cuestión de lesiones.

Pero para Richard el asunto todavía no terminaba. Cuando los policías tomaron conocimiento del accidente detectaron que presuntamente se encontraba ebrio, por lo que fue asegurado y trasladado a la cárcel pública.

Las motos quedaron bajo resguardo de las autoridades y fueron trasladadas a la comandancia.

La flaca fue por el hasta su casa

JDHFJHDF Familiares encontraron al hombre tendido dentro del predio y solicitaron ayuda, pero nada se pudo hacer

Una caída dentro de su propia casa terminó en tragedia la noche de este jueves en Motul, donde un hombre perdió la vida tras sufrir un fuerte golpe en la cabeza.

Los hechos ocurrieron en un predio de la calle 16 entre 29 y 31. De acuerdo con los primeros reportes, el hombre habría perdido el equilibrio y cayó desde su propia altura, golpeándose la cabeza contra el suelo.

Fueron sus familiares quienes lo encontraron tendido dentro de la vivienda y, al ver que no reaccionaba, pidieron ayuda de inmediato al 911.

Paramédicos de la Secretaría de Seguridad Pública llegaron para brindarle atención, pero al valorarlo confirmaron que ya no contaba con signos vitales.

Tras conocerse el fallecimiento, policías municipales acordonaron el predio y agentes de la SSP mantuvieron el área bajo resguardo en espera de la Fiscalía General del Estado.

Más tarde, personal del Servicio Médico Forense realizó el levantamiento del cuerpo y lo trasladó para practicarle la necropsia de ley, que será la que determine oficialmente la causa de muerte.

Llegó un visitante muy picudo

Un visitante bien picudo se metió a un predio de la colonia Ocho Calles, en Tizimín, y acabó movilizando a policías y bomberos la mañana del jueves.

El puercoespín apareció en un domicilio de la calle 39 entre 40 y 40-B, donde Dasideria R.B., de 76 años, pidió ayuda porque el animal se mostraba agresivo con sus mascotas y ella no podía retirarlo.

Agentes de la Policía Municipal llegaron a echar un ojo y encontraron al inesperado visitante refugiado en lo alto de un árbol. Como bajarlo no era cosa de meterle mano así nomás, pidieron apoyo a los bomberos.

Los elementos realizaron varias maniobras durante algunos minutos hasta conseguir asegurar al puercoespín sin causarle lesiones.

Una vez terminada la visita al cantón ajeno, el animal fue retirado del predio y trasladado a una zona adecuada, donde finalmente quedó libre nuevamente en su hábitat.

El operativo terminó sin personas lesionadas y, de acuerdo con el reporte, el picudo visitante también salió sin daños aparentes.

EL PUERCOESPÍN se refugió en lo alto de un árbol y los bomberos tuvieron que entrar al quite para bajarlo

Las llantas acabaron viendo el cielo

Un viaje por la carretera de cuota Mérida-Cancún terminó con las llantas mirando al cielo para un automovilista y sus acompañantes, luego de una aparatosa volcadura en el tramo Xcan-Valladolid.

De acuerdo con las primeras versiones, C.J.G.Q., de unos 42 años y originario de Campeche, iba al volante cuando perdió el control de la unidad.

El vehículo salió de la carretera por el costado derecho, se dio su llegue contra una malla metálica y después acabó de cabeza a un lado de la vía.

En la nave viajaban otras personas, por lo que después del trancazo llegó personal de la Cruz Roja para revisar a todos los ocupantes.

Aunque la escena se veía bastante aparatosa, el susto salió más grande que las lesiones. Los paramédicos determinaron que ninguno necesitaba ser trasladado a un hospital.

Al final, el accidente dejó lesiones leves entre los ocupantes y daños materiales en el vehículo.

EL AUTO salió de la carretera, pegó contra una malla y terminó volcado en el tramo Xcan-Valladolid

El pulpo todavía se hace del rogar

A mes y medio de que arrancó la temporada de pulpo en Yucatán, la pesca todavía anda tanteando dónde está lo bueno, pues los resultados presentan variaciones de entre 20% y 30% respecto al mismo periodo del año pasado, dependiendo del puerto.

De acuerdo con reportes de Conapesca, el comportamiento no ha sido parejo en todo el litoral yucateco.

Además, autoridades estatales consideran que todavía es temprano para sacar cuentas definitivas, ya que los hombres de mar apenas van ubicando las zonas donde se concentra la biomasa.

A SEIS semanas del arranque, autoridades consideran que todavía es temprano para sacar cuentas definitivas sobre la temporada de pulpo

El clima no ayuda

La Secretaría de Pesca y Acuacultura Sustentables de Yucatán (Sepasy) señaló que el clima tampoco ha sido muy buen compañero para la pesca ribereña.

Según la experiencia de los propios pescadores, un "nortecito" podría arrimar el pulpo hacia la costa y favorecer la actividad.

Para saber realmente cómo pinta la temporada habrá que esperar los reportes de septiembre y, sobre todo, los resultados de octubre.

Otro punto pendiente es la exportación, pues todavía no comienza formalmente y también será un factor para medir cómo marcha la pesquería.

Mientras las cifras todavía se acomodan, hay otro asunto que mantiene prendidas las alertas: la captura de pulpo mediante buceo, una práctica prohibida que representa riesgos para los pescadores y para la sustentabilidad del recurso.

Entre los casos recientes se encuentra el de un pescador que sufrió un cuadro de descompresión y posteriormente fue abandonado en un sector de Progreso.

Al realizarse fuera de la normatividad, quienes participan en esta práctica quedan expuestos a situaciones en las que difícilmente alguien asume responsabilidad cuando ocurre una tragedia.

Más ojos

Durante la actual temporada se reforzaron las labores de inspección y vigilancia tanto en tierra como en el mar, con participación de la Marina, Conapesca y la Secretaría de Seguridad Pública.

El llamado también va para quienes contratan o financian a personas para capturar pulpo mediante buceo: por sacar más producto no vale poner en riesgo a los hombres de mar ni afectar el futuro de esta actividad.

El dato chilero

Sale caro

Meterse en prácticas prohibidas puede salir más caro que la pesca: además de los accidentes y las consecuencias para las familias, quienes sean agarrados pueden quedarse sin embarcaciones ni motores, además de enfrentar detenciones durante los operativos.

Falta pulpo por atrapar

Todavía es temprano para saber cómo viene realmente la pulpeada en Yucatán. El panorama podrá verse con mayor claridad conforme avance la pesquería durante los próximos meses.

Fecha

La temporada oficial va del 1 de agosto al 15 de diciembre. Después entra la veda para proteger la reproducción del pulpo rojo y patón.

La señal de las 3:17

IMAGEN: Creada con Inteligencia Artificial

HISTORIA: Generada con IA

Durante seis meses, cuatro astrónomos estudiaron una región aparentemente vacía a 1,400 años luz de la Tierra. Buscaban variaciones en estrellas distantes cuando la doctora Nadia Ferrer encontró algo que no debía existir: cada madrugada, exactamente a las 3:17, una estrella desaparecía durante ocho segundos.

No disminuía su brillo. Desaparecía.

El equipo descartó errores del telescopio, nubes y objetos en tránsito. Después ocurrió algo más extraño. Una segunda estrella desapareció a la noche siguiente. Luego una tercera.

Todas estaban cada vez más cerca de la Tierra.

Los investigadores calcularon la trayectoria de aquella secuencia. Si continuaba, en once días alcanzaría el Sistema Solar.

Decidieron enviar los datos a otros observatorios. El correo nunca salió. La conexión del centro se interrumpió y los teléfonos dejaron de funcionar.

Pensaron en una falla eléctrica hasta que Nadia revisó las grabaciones de seguridad. A las 3:17, durante los mismos ocho segundos, todas las cámaras mostraban el observatorio vacío.

Ellos tampoco aparecían.

La noche siguiente prepararon cámaras analógicas y relojes mecánicos. Cuando llegó la hora, las luces se apagaron.

Nadia sintió que habían transcurrido apenas unos segundos.

Pero al mirar el reloj descubrió que eran las 5:42.

Sobre una mesa encontraron varias hojas escritas a mano. La letra pertenecía a uno de los investigadores, aunque él aseguraba no haberlas escrito.

Solo había una frase repetida:

No estamos viendo estrellas desaparecer.

Nadia regresó al telescopio y comparó las imágenes anteriores. Finalmente comprendió el patrón.

Las estrellas seguían allí.

Lo que desaparecía, durante intervalos cada vez más largos, era la luz que llegaba hasta ellos.

Algo enorme avanzaba entre la Tierra y el resto del universo, bloqueando el cielo desde todas las direcciones.

Entonces llegó la última noche.

A las 3:17 ninguna estrella desapareció.

Desaparecieron todas.

Y desde algún punto detrás del observatorio, algo comenzó a golpear la puerta.

Enseñó "su amor" por México

Yeri Mua se envolvió con la Bandera de México para una sesión muy atrevida y el patriotismo podría salirle bastante caro

A Yeri Mua le salió lo mexicana hasta por donde no. La jarocha quiso celebrar las Fiestas Patrias con una sesión bastante ardiente, pero entre tanto verde, blanco y rojo terminó calentando las redes... y quizá también llamando la atención de las autoridades.

La cantante e influencer publicó tres fotografías en las que aparece con ropa interior plateada, recostada sobre una Bandera de México y utilizando parte del lábaro patrio para cubrir su cuerpo. En otra toma, el tricolor prácticamente le sirvió de vestido.

Todo iba acompañado de un inocente "Feliz día de la Independencia", aunque las imágenes tenían bastante más picante que un chile habanero.

Y claro, los sobrinos no tardaron en pegar el Grito... pero no precisamente el de Dolores.

Mientras unos andaban chambeando la pupila, otros le cayeron con todo por utilizar uno de los símbolos nacionales de esa manera. El asunto creció tanto que unas dos horas después Yeri bajó las fotografías de sus redes. Para entonces ya era tarde: las capturas andaban rolando por todos lados.

¡La calentura podría salir cara!

Aquí es donde el asunto deja de ser puro taco de ojo.

La Ley sobre el Escudo, la Bandera y el Himno Nacionales contempla sanciones por determinadas infracciones relacionadas con el uso de los símbolos patrios. Entre los castigos posibles están una amonestación, multas de hasta 10 mil UMA e incluso arresto administrativo de hasta 36 horas, dependiendo de la conducta y de lo que determine la autoridad.

Con el valor de la UMA de 2026, el tope de esa multa rondaría 1 millón 173 mil pesos. Pero que nadie le vaya pasando todavía la charola a Yeri: eso no significa que ya le hayan clavado semejante multota. Primero tendría que determinarse que su conducta constituye una infracción y establecerse la sanción correspondiente. Hasta ahora no se ha informado públicamente de un castigo formal contra ella.

Además, la legislación federal restringe ciertos usos de la Bandera para promover la imagen, bienes o servicios de personas e instituciones, otro punto que ha entrado a la discusión por tratarse de fotografías publicadas en las redes de la cantante.

Y Yeri tampoco sería la primera famosa metida en broncas por andar jugando con el tricolor. En 2008, Paulina Rubio fue multada con 53 mil pesos después de posar cubierta con la Bandera de México para una revista.

Kokito. **¡Qué banquete oriental nos llegó para alegrar el día! Miren este monumento de exportación: bien pulidito, con abdomen de lavadero y acomodándose el resorte porque el paquete no cabe en cualquier lado. A este asiático hay que pedirle dos órdenes para llevar y comer en la cama...**

El lendo Hermoso

Da vuelta a la página

¡Vaya cierre tan curioso para el atracazo que vivió Kim Kardashian en París! Después de años de vueltas legales, un tribunal francés decidió darle una compensación de 1 euro, unos 20 varos, por el robo a mano armada que sufrió en 2016. Y lo más chistoso del asunto es que esa misma cantidad fue la que ella había pedido.

La socialité había descrito aquel momento como "la experiencia más aterradora de mi vida" y trataba de pasar página luego de que ocho personas fueran declaradas culpables por su participación en el famoso robo.

Pero no todos salieron con una cantidad tan "modesta". Un exrecepcionista del Hôtel de Pourtalès, donde Kim se hospedaba cuando los ladrones le echaron el ojo, recibió 109 mil 516 euros, alrededor de 2 millones de pesos. El trabajador aseguró que quedó traumado por el robo de joyas ocurrido durante la Semana de la Moda de 2016.

El tribunal también soltó 50 mil euros, unos 987 mil pesos, al hotel, mientras que Simone Bretter, estilista de Kardashian que estaba presente durante el atraco, recibió 1 euro, cerca de 20 pesos mexicanos, porque esa era la cantidad que había solicitado.

El robo parecía sacado de película: dos sujetos vestidos como policías entraron a la suite de Kardashian, la amarraron con bridas y cinta adhesiva y huyeron con joyas valuadas en más de 6 millones de dólares, incluido un anillo de diamantes usado en un desfile de Givenchy.

Por la edad de varios delincuentes, en Francia los bautizaron como "les papys braqueurs", es decir, "los abuelos ladrones". Seis tenían entre 60 y 70 años cuando fueron juzgados por robo a mano armada, secuestro y otros delitos.

Kardashian agradeció a las autoridades francesas por buscar justicia y dijo que aquel episodio dejó una huella profunda en ella y su familia.

KIM KARDASHIAN recibió la visita de los amantes de lo ajeno en París, pero la justicia fue veloz

Pone pausa a sus shows

¡Vaya trancazo el que le pegó la influenza a Cazzu! La cantante argentina tuvo que ponerle pausa a sus presentaciones en Guatemala y Costa Rica, pues la enfermedad la dejó guardadita en cama y siguiendo las indicaciones de los médicos.

La intérprete contó en un video que compartió desde su descanso que se agarró "una influenza, una cosa bastante potente", y aunque intentó recuperarse para cumplir con sus compromisos, nomás no logró estar al cien.

La cantante tenía programados sus shows del espectáculo "Latinaje" para hoy en Guatemala y mañana en Costa Rica, pero explicó que al tratarse de un concierto completamente en vivo necesitaba estar recuperada.

Cazzu destacó que no es cualquier presentación, pues canta en vivo y cuenta con músicos tocando en vivo, así que prefirió esperar a estar lista antes de volver a los escenarios.

La influenza, para quienes andan preguntando, es una infección respiratoria muy contagiosa causada por un virus que afecta nariz, garganta y pulmones.

El equipo de la cantante confirmó después, mediante un comunicado oficial, que los conciertos fueron reprogramados por motivos de salud e indicación médica.

La presentación en Guatemala quedó para el próximo 14 de noviembre y cambiará de sede al Jardín del Gigante, en Ciudad Cayalá. En Costa Rica también será durante noviembre, aunque la nueva fecha todavía está pendiente de anunciarse. Ese show será en el Anfiteatro Imperial del Parque Viva.

Los organizadores avisaron que quienes ya tienen sus boletos pueden guardarlos, pues serán válidos para las nuevas fechas. Y si alguien no puede asistir, podrá solicitar su devolución mediante los canales establecidos por los promotores locales.

"Agradecemos la comprensión y el cariño de siempre. Nos reencontramos muy pronto", señaló el comunicado.

CAZZU reprogramó conciertos tras fuerte influenza que la tumbó

Serían papás por segunda ocasión

Millie Bobby Brown y Jake Bongiovi agrandaron la familia con la llegada de su segundo bebé mediante adopción, informó la revista "People".

Una fuente cercana a la pareja confirmó que la actriz de "Stranger Things" y el hijo del músico Jon Bon Jovi recibieron recientemente a un nuevo integrante, aunque ambos suelen mantener en privado los detalles familiares.

La noticia surgió después de que Millie compartiera imágenes de un viaje por Italia, donde Jake fue visto con un portabebés mientras ella caminaba junto a su hija.

La pareja ya había elegido la adopción para convertirse en padres por primera vez. En verano de 2025 recibieron a su primera hija y se guardaron los detalles de su llegada.

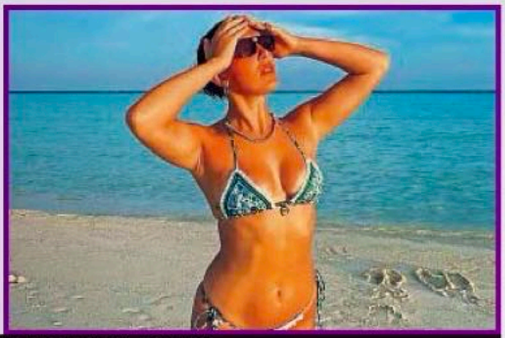

MILLIE Y JAKE agrandan la familia: otro pequeñín llegó para ponerle sabor al hogar

Sabe cómo es la friega

Abigail Yeri Pak, mejor conocida en redes como "La Coreañera", nació en San Antonio, Texas, y es hija de padres originarios de Corea radicados en Estados Unidos. Y aunque trae raíces asiáticas, a la hora de ponerle sabor a la música se nos va directo a la cumbia sonidera.

La cantante y acordeonista busca que con su música se conozca más de la situación que viven los migrantes en el vecino país. Y vaya que sabe del tema, porque la vida también le ha puesto su buena zarandeada. Resulta que Abigail fue la primera eliminada de la segunda temporada de "La Granja VIP", pero, ¡aguas!, que no fue porque le faltara porra. La propia Coreañera pidió al público que no la salvara y, según cuenta, considera que fue la mejor elección.

Y como la muchacha no se queda con las manos cruzadas, ya prepara el lanzamiento de "Jefa regañona", un tema basado en una historia real.

"Es una composición mía, en la que cuento la historia de cuando trabajaba en una cocina hace muchos años en Estados Unidos, habla del maltrato físico y laboral que existe en esos lugares", cuenta.

La canción será el siguiente adelanto de su próximo disco, del que todavía tiene que grabar otros temas. Y aquí viene lo bueno: tanto "Jefa regañona" como toda su propuesta musical llevan su buena dosis de comedia, pero también crudeza.

"Refleja el maltrato hacia los migrantes, se los voy a dedicar a mis compañeros de esa cocina para animar a toda la banda trabajadora, es chistosa, pero a la vez con una historia muy fuerte", afirma.

La Coreañera también se declara apasionada del tema migratorio. Por eso, hará todo lo que esté a su alcance para darle mayor visibilidad. Y es que, aunque ve esta situación en las noticias, considera que todavía hay otras aristas que pasan de largo.

LA COREAÑERA ya no quiso ordeñar

Le tira hate a los "realities"

Qué manera de echarle chile al asunto... Eréndira Ibarra se fue recio contra los programas de telerrealidad, especialmente formatos como "La casa de los famosos" y "La Granja VIP", pues considera que convierten los momentos dolorosos de sus participantes en puro entretenimiento para la tele.

"Me parece terrible, me parece que estamos viviendo una época de porno miseria", soltó la actriz ante los medios de comunicación. ¡Y eso sí que estuvo más picoso que una salsa habanera!

Ibarra cuestionó que los conflictos, las emociones y hasta los momentos más vulnerables de la gente se exhiban para despertar el interés del público y, de paso, ganar rating. "De sacar los dolores de la gente para entretener a los demás", señaló.

La actriz también dijo sentir tristeza por el consumo de este tipo de contenidos, pues desde su perspectiva termina normalizando que el sufrimiento de las personas se convierta en espectáculo. Dicho en buen yucateco: que las penas ajenas sirvan de botana mientras otros están viendo la pantalla.

Pero ¡ojo!, que Eréndira no se fue contra quienes participan en estos programas. A ellos les dejó claro su respeto y dijo que su crítica va dirigida a la dinámica de entretenimiento que los rodea.

"Mis respetos a las y los compañeros, que se merecen respeto, que están ahí", expresó.

Eréndira Ibarra es reconocida por su participación en la serie "Sense8" y en "The Matrix Resurrections".

Así que ya sabe: entre casas, granjas y cámaras, la actriz puso sobre la mesa su crítica y dejó el chisme servido.

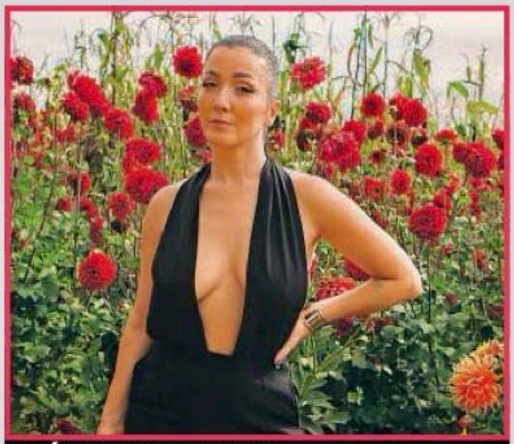

ERÉNDIRA IBARRA critica que los "realities" normalicen el consumo del dolor

MÉRIDA ENCHULA
¡Vamos a mejorar +800 espacios públicos para ti!
+100 áreas infantiles completamente renovadas
+100 espacios deportivos rehabilitados
11 espacios nuevos
3 nuevos coworking
5 5 canchas con domos nuevos
+400 canchas y campos con iluminación LED
MÉRIDA CONTIGO ES MEJOR
AYUNTAMIENTO 2024-2027

¡NO MANCHES... TER, QUÉ PALIZA!

El City *le clava cinco pepinos al Norwich en la Copa de la Liga Inglesa*

El Manchester City agarró al Norwich City de su puerquito y no lo soltó hasta hacerlo chicharra y meterle un 5-0 para avanzar a los octavos de final de la Copa de la Liga inglesa.

El técnico Enzo Maresca aprovechó que enfrente tenía a un equipo de Segunda para mover sus piezas y darle oportunidad a varios chamacos. Y uno salió más respondón que vendedor al que le buscan regatear: Floyd Samba.

Con apenas 17 añitos y en su debut oficial con el primer equipo, el alemán se despachó con un doblete. Primero apareció dentro del área para abrir el marcador y se las dejó ir, eso sí, con mucha categoría, con un disparo ajustado.

Así de rápido: su primera noche con los grandes y ya enseñando su repertorio.

El franchute Rayan Cherki tampoco quiso quedarse mirando cómo otros se divertían y puso el segundo antes del descanso. Tras volver de los vestidores, Allan, quien también debutaba oficialmente después de llegar procedente del Palmeiras, se estrenó sabroso con un gol para ampliar la diferencia.

Samba hizo posteriormente el cuarto y el Norwich alcanzó a mandar una pelota a las redes mediante Mohamed Touré, pero no valió por fuera de juego.

Cuando los visitantes seguramente ya querían que terminara la zarandeada, Ryan McAidoo apareció en los minutos finales para completar el 5-0.

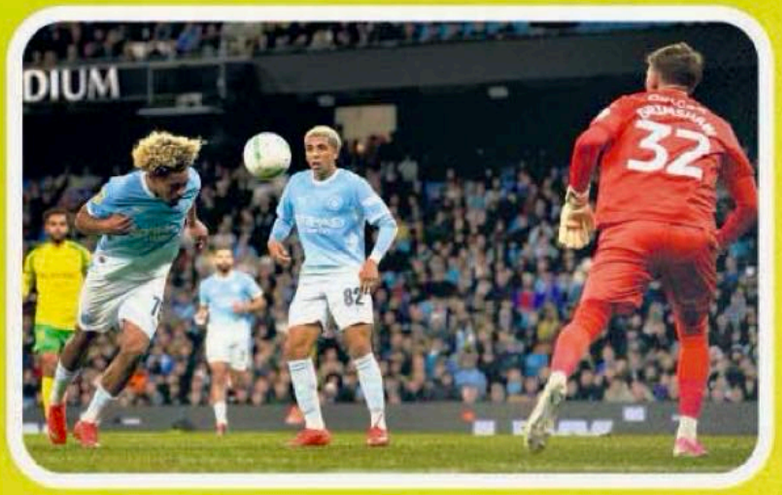

Juventus mete miedo

El Juventus arrancó la Liga Europa con ganas de enseñar quién la tiene más grande... la goleada, cochinos, y le acomodó un 5-0 al NEC Nimega holandés para colocarse como el nuevo líder de la clasificación.

El principal culpable de semejante paliza fue Nico González. El argentino llegó más prendido que volador en fiesta de pueblo y apenas al minuto 9 ya había abierto el marcador.

Kerim Alajbegovic marcó el segundo y Nico volvió a meterle la mano al rival, al provocar el penal que el alemán Nick Woltemade convirtió a los 35'. Zeki Celik hizo el cuarto y Randal Kolo Muani cerró la cuenta para que "la Juve" superara el 4-1 conseguido por Sparta Praga un día antes.

¡Uay, Nimega! Apenas era la primera jornada y ya salió con las piernas temblando.

El Crystal Palace tampoco quiso quedarse corto y también se la sacó a pasear, con un 4-0 sobre el Lech Poznan de Polonia.

Yeremy Pino, Chris Richards, Jorgen Strand Larsen, de penal, y Eddie Nketiah anotaron.

El Unión Saint-Gilloise salió bien belga de la primera fecha al vencer 3-0 al Viktoria Plzen.

En otros partidos, el Ferencvaros derrotó 3-1 al Celtic en Escocia, mientras que el Torreense se impuso 2-1 al Lillestrom.

La Real Sociedad, en cambio, comenzó con aquello más seco que relleno negro sin caldo.

El Bournemouth se adelantó rápidamente con Justin Kluivert y Rayan, mientras que Sergio Gómez descontó para dejar el marcador 2-1 a favor del equipo inglés.

Y, siguiendo con las goleadas, el Olympique de Marsella recibió una sacudida todavía mayor: el Besiktas de Turquía se lo echó 4-1 con tantos de Ilhan Fakili, Vaclav Cerny, Michael Murillo y Ernest Poku.

Finalmente, el OFI Creta también se estrenó con triunfo en el torneo al imponerse 2-0 al Hoffenheim.

WESTON MCKENNIE, del Juventus, y Clement Bischoff, del NEC Nijmegen, se muestran sus armas al disputar el balón ayer en Liga Europa

Klopp, con 20 cm de lista

JURGEN KLOPP, técnico de Alemania, presenta su larguísima convocatoria con la selección

Jurgen Klopp arrancó su etapa con la selección de Alemania aventando la casa por la ventana: convocó a 44 jugadores repartidos en dos plantillas para la Liga de Naciones, con 16 chamacos que todavía no saben qué se siente ponerse esa camiseta con la selección absoluta.

El exentrenador del Liverpool también quiere que Alemania vuelva a sacar la bandera sin andar mirando quién está chismeando.

Klopp apareció con una gorra negra, roja y dorada con el lema "Uno de 83 millones" y habló de impulsar un "patriotismo positivo".

"Me gustaría recuperar la bandera para mí, o para nosotros, para ser totalmente honesto", declaró. También señaló que no quiere dejar el orgullo nacional "en manos de la gente equivocada".

El técnico alemán metió mano por todos lados. Karim Adeyemi, del Barcelona, regresa después de 11 meses, mientras que Marc-André ter Stegen será el portero titular tras el retiro internacional de Manuel Neuer. Entre las novedades aparecen Felix Keidel, Younes Ebnoutalib, Mika Baur y Said El Mala.

Florian Wirtz y Kai Havertz podrían disputar como máximo dos encuentros mientras Klopp reparte minutos y reduce cargas.

Los que se quedaron mirando desde afuera cómo otros entraban fueron Deniz Undav y Leroy Sané. Undav venía de conseguir tres goles y dos asistencias durante el Mundial.

Alemania estrenará esta enorme convocatoria contra Holanda el 24 de septiembre. Después enfrentará a Grecia, Serbia y otra vez a los griegos.

Así que Klopp apenas está llegando y ya está poniendo sus reglas en el changarro.

Le hace el feo a Alex Zendejas

Mauricio Pochettino, técnico de Estados Unidos, comenzó a menearle sabroso a su plantilla rumbo al Mundial 2030 y presentó una convocatoria de 28 jugadores, aunque Alejandro Zendejas se quedó fuera de la fiesta.

El jugador del América, quien sí participó en el pasado Mundial, no fue incluido para los compromisos frente a Perú, Chile, México y Canadá entre finales de septiembre y principios de octubre.

Pochettino decidió revolver experiencia con sangre nueva: 13 convocados estuvieron en la última Copa del Mundo, mientras otros jóvenes recibieron su primer llamado con la selección mayor.

"Este es el comienzo de una nueva etapa para todos", explicó el entrenador, quien busca juntar a jugadores experimentados con talentos jóvenes con un gran potencial.

ALEJANDRO ZENDEJAS entona el himno de Estados Unidos durante el Mundial

Mole tour cinchado

RAFA MÁRQUEZ ya le cayó a varios partidos de la Liga MX para wachar a los tiernos que la rifan

La era de Rafael Márquez al frente de la selección mexicana ya tiene fecha para arrancar y vendrá cargadita: el "Káiser" tendrá cuatro partidos en apenas 11 días para comenzar a acomodar al Tricolor rumbo al Mundial de 2030.

El estreno será el sábado 26 de septiembre contra Colombia en Baltimore, con el partido programado para las 19 horas. Tres días después, México se medirá con Perú en Nueva Jersey, también a las 19 horas.

Después vendrá un agarrón que siempre pone caliente el asunto. El sábado tres de octubre, México enfrentará a Estados Unidos en Phoenix a las 20 horas. La primera gira de Márquez terminará el martes seis ante Chile, en Los Ángeles, desde las 20:30 horas.

Los encuentros serán las primeras pruebas del ex defensa como entrenador principal después de formar parte del proceso anterior. La intención será comenzar a construir la base que llegará a 2030 y observar diferentes variantes dentro de un grupo amplio de futbolistas.

Márquez tendrá enfrente a tres selecciones sudamericanas y al rival más conocido de la Concacaf, Estados Unidos, así que habrá oportunidades para probar jóvenes, mover piezas y descubrir quién aguanta cuando el asunto se ponga apretado.

La oferta contempla amistosos, partidos como local de las eliminatorias mundialistas y los cuartos de final de la Liga de Naciones de Concacaf.

Así que Rafa ya tiene listo su primer paquetote, comadre. Colombia será la primera probadita; después vendrán Perú, Estados Unidos y Chile para medir qué tan firme comienza este nuevo Tri.

El "Káiser" de Zamora tendrá cuatro oportunidades para meter mano, acomodar sus piezas y empezar a darle forma al equipo.

LOS PERUANOS serán un duro rival para los tiernos del Tricolor

Estas garras sí le gustan

Los Tigres presentaron a Guillermo "Memote" Martínez y Emiliano Gómez como sus nuevos refuerzos para el Apertura 2026, dos atacantes que llegan con ganas de meterle rico y con ganas a la ofensiva de Víctor Manuel Vucetich.

"Memote" dejó a los Pumas y utilizará el número 22, mientras el uruguayo salió del Puebla para ponerse la 9. Ambos reconocieron que el ambiente del Volcán y el peso de la institución fueron claves para aceptar la propuesta.

Martínez, quien disputó el Mundial 2026 con México, confesó que jugar con los Tigres representa un sueño cumplido.

"Se sentía su grandeza, el peso de la afición, de la playera", recordó sobre sus anteriores visitas al Universitario como rival.

El delantero aseguró que tomó la decisión correcta y destacó que llega a un "equipo ganador", donde buscará responder a la confianza recibida.

Emiliano tampoco llegó con pocas ganas. El charrúa dijo estar encantado con la hinchada felina y prometió "dejar todo por la camiseta".

Los dos ofrecerán armas distintas. "Memote" pondrá presencia física, juego aéreo y remate dentro del área; Gómez aportará velocidad, movilidad y capacidad para atacar desde los costados.

HACE RATO no se le veía sonreír al "Memote" así en un entrenamiento, se ve que le urgía jalar de los Pumas

El tierno está listo

El gachupín, Carlos Álvarez, apenas lleva una semana en México y ya podría tener su primera probadita con el América nada menos que ante las Chivas, en pleno Clásico Nacional.

El mediocampista aseguró que está al centavo para debutar y, lejos de andarse piteando del nervio, anda motivado por la posibilidad de estrenarse como azulcrema frente al Guadalajara.

"Me motiva mucho porque creo que puedo aportar cosas y voy a estar preparado por si Almada decide darme la oportunidad de debutar", señaló el nuevo número "8" de las Águilas.

Y el español ya sabe que este agarrón no es cualquier cosa. Sus compañeros le han explicado lo que significa medirse al Rebaño y la pasión que rodea al Clásico Nacional.

Álvarez cree que su experiencia en Sevilla puede ayudarle, pues allá los derbis también se viven con mucha intensidad.

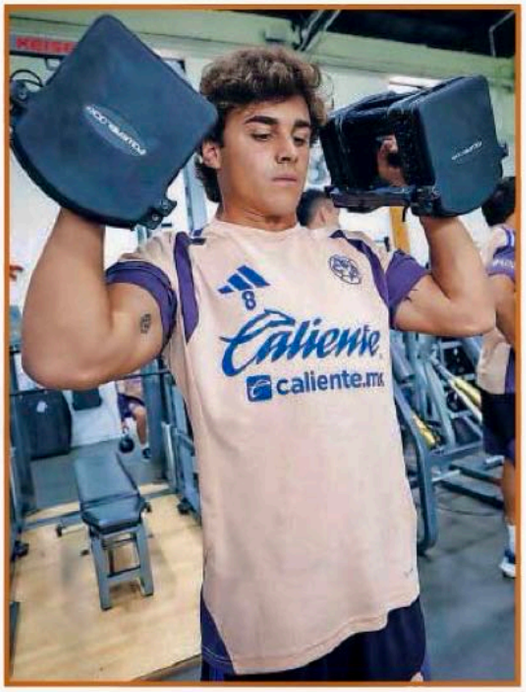

El refuerzo también confesó que el América resultó todavía más grande de lo que esperaba, principalmente por la masa social que mueve el club.

Sin embargo, lo que más lo sorprendió fue el vestidor. Carlos reconoció que tenía dudas sobre cómo sería recibido después de salir de casa, pero aseguró que todos sus nuevos compañeros se han portado "magnífico" con él.

Ahora la decisión queda en manos del profe del América, Guillermo Almada.

EL CHEL mete la pura galleta a las prácticas antes del Clásico Nacional

Rafa llama a los mismos

Hirving Lozano y Germán Berterame son las novedades más sonadas en la primera convocatoria de Rafael Márquez como técnico de México, que tendrá cuatro amistosos para empezar a mover las piezas del Tri.

Ante las lesiones de Raúl Jiménez y Julián Quiñones, Márquez decidió sacar del baúl a Lozano y darle chance a Berterame. El "Chucky", del Galaxy, ya sabe lo que es jugar Mundiales, mientras que el delantero del Ínter Miami tendrá oportunidad de llenarle el ojo al nuevo mandamás.

En la lista de 30 también brillan Álvaro Fidalgo, Gilberto Mora y Obed Vargas, mientras que quedaron fuera Edson Álvarez, quien no ha tenido actividad con el West Ham, y Guillermo Ochoa, quien se retiró después de la pasada Copa del Mundo.

Chivas, por cierto, se despachó con seis convocados, siendo el club que más aporta.

Márquez tendrá que ponerse el saco y sentarse en el banquillo el 26 de septiembre contra Colombia.

Convocatoria

Arqueros: Raúl Rangel (Chivas), Oscar García (León) y Alex Padilla (Athletic de Bilbao).

Zagueros: Johan Vásquez (Genoa), César Montes (Lokomotiv), Víctor Guzmán (Monterrey), Israel Reyes (América), Everardo López (Toluca), Jorge Sánchez (Atlas), Jesús Gallardo (Toluca), Mateo Chávez (AZ Alkmaar) y Diego Campillo (Chivas).

Volantes: Erik Lira (Cruz Azul), Luis Chávez (Dinamo Moscú), Obed Vargas (Atlético de Madrid), Jeremy Márquez (Cruz Azul), Orbelín Pineda (Monterrey), Álvaro Fidalgo (Betis), Alan Cervantes (América), Denzell García (Juárez), Gilberto Mora (Tijuana) y Luis Romo (Chivas).

Delanteros: Roberto Alvarado (Chivas), Hirving Lozano (LA Galaxy), Santiago Giménez (Porto), Armando González (Olympiacos), Germán Berterame (Inter Miami), Hugo Camberos (Chivas), Santiago Sandoval (Chivas) e Isaías Violante (América).

HIRVING LOZANO, jugador del Galaxy, regresa a la Selección

Los Venados van al puerto

¡Aguas, porque los Venados van a meterse a territorio de piratas y ahí nadie regala ni el agua! El cuadro yucateco visita hoy a Piratas FC, en la jornada 9 del Apertura 2026 de la Liga de Expansión, con los astados en el cuarto lugar, con 13 puntos, apenas uno arriba de los veracruzanos.

Los ciervos llegan con el cuerno bien afilado después de recetarle un sabroso 5-0 al Tepatitlán, mientras que Piratas viene de empatar 1-1 con Cruz Azul Hidalgo y busca ligar su tercer partido sin perder.

El asunto se pondrá bueno a las 7 de la noche en el "Pirata" Fuente: los yucas quieren saquear puntos y los locales, pues ya se imaginarán, pues no están dispuestos a soltar la bolsa.

SLEYTHER LORA, de los Venados, se mantiene como líder de los goleadores

Otra vez se llevan todo

¡Agárrense, porque los Dodgers otra vez se llevaron el mandado! Los de Los Ángeles vencieron 8-2 a los Rojos de Cincinnati y amarraron su quinto título consecutivo de la División Oeste de la Liga Nacional, y de paso el 13o. en las últimas 14 temporadas.

"Es algo muy importante", soltó el mánager Dave Roberts, quien dejó clarito que ganar la división no es nomás cumplir con el trámite y luego hacerse como que la Virgen les habla. "No es fácil", remató. Y sí: todos están muy orgullosos, aunque saben que el verdadero objetivo está más adelante.

Con marca de 93-60, los Dodgers se van a los playoffs por 14a. temporada consecutiva, con lo que empatan el récord que establecieron los Bravos de Atlanta entre 1991 y 2005. Catorce años seguidos de fiesta; ya hasta parece que tienen reservado el salón.

Pero estos muchachos no están conformes con el puro pastel divisional. Los bicampeones defensores de la Serie Mundial siguen peleando por el primer puesto de la Liga Nacional, aunque ahí los Cerveceros de Milwaukee llevan la delantera con 95-57. Los Bravos están segundos con 89-64, mientras Los Ángeles comenzó el día con tres juegos y medio de ventaja sobre Atlanta.

Y hay otro antojo: los Dodgers quieren convertirse en el primer equipo desde los Yanquis de 1998 a 2000 en ganar tres Series Mundiales consecutivas. Ahí sí quieren hacer historia y no nomás levantar polvo.

Este título divisional es, además, el cuarto que aseguran más temprano. Antes lo hicieron el 10 de septiembre de 2019, el 13 de septiembre de 2022 y el 16 de septiembre de 2023.

Prueba el bate

Ahora viene la parte sabrosa: aprovechar el tiempo para recuperar lesionados. Y el primero en la fila es Shohei Ohtani. El cuatro veces Jugador Más Valioso está en la lista de lesionados de 15 días desde el 8 de septiembre por inflamación en el bíceps derecho. Ya avisó que no lanzará más esta temporada.

El martes volvió a hacer swings desde un tee y se sintió bien. Se espera que regrese como bateador antes de que termine la campaña regular, aunque nadie sabe si llegará al 100 % para octubre.

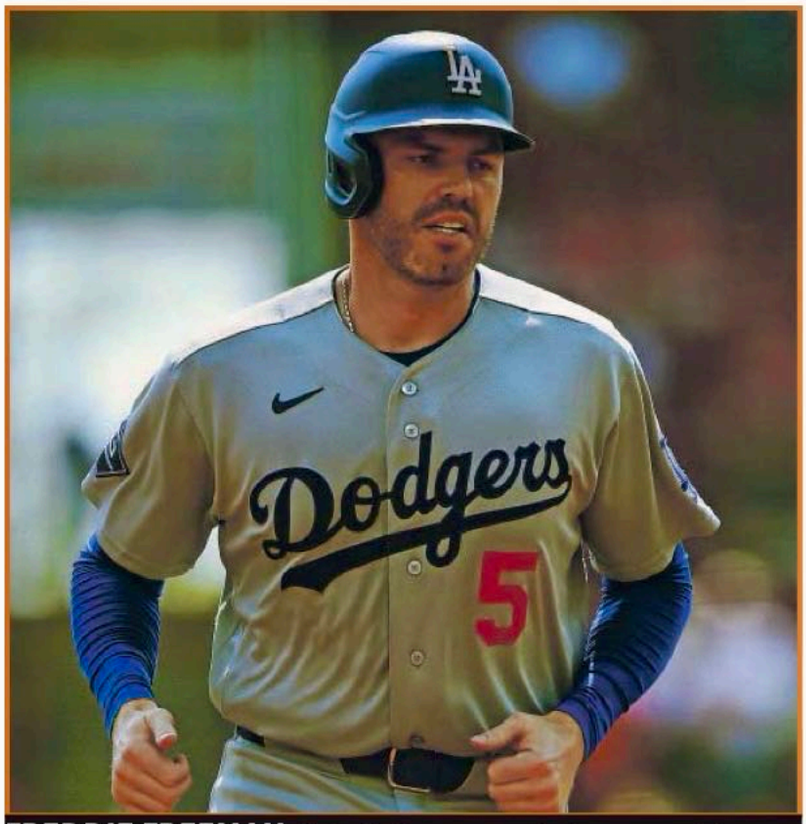

FREDDIE FREEMAN, de los Dodgers, recorre las bases empujado por el palo de Kyle Tucker ante Cincinnati. Arriba a la izquierda, Shohei Ohtani

Lluvia de palos a Colorado

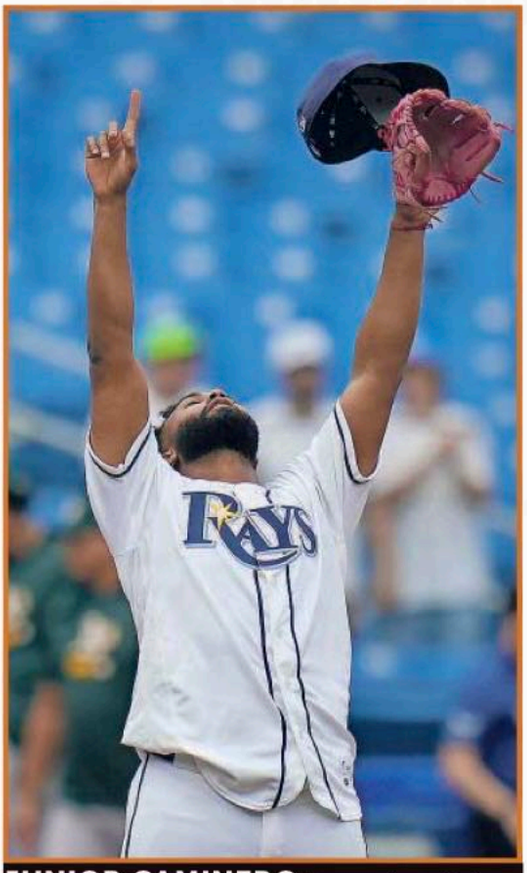

JUNIOR CAMINERO, tercera base de las Rayas, celebra la paliza sobre los Atléticos

Xander Bogaerts llegó al plato con ganas de hacer travesuras y terminó pegando jonrón y triple productor durante una segunda entrada de siete carreras, con lo que los Padres de San Diego vencieron 9-2 a los Rockies de Colorado.

Y el hombre se quedó a un sencillo de completar el cuarto ciclo en la historia de los Padres. Tuvo dos oportunidades para conseguirlo, pero en la sexta se ponchó sin tirarle y en la novena se fue abanicando. ¡Le faltó una para el paquetito completo!

La exhibición formó parte de una tarde de 15 hits para San Diego, que ganó tres de cuatro partidos ante Colorado.

Con el triunfo, los Padres se pusieron cuatro juegos arriba de Arizona, que no jugó, en la pelea por el último puesto de comodín de la Nacional.

El abridor Michael King (12-9) se sacudió un comienzo movidito, después de permitir un triple de Jake McCarthy y un sencillo productor de Connor Norby. Luego se acomodó y lanzó seis entradas, con dos carreras permitidas, en su 31a. apertura, la mayor cantidad para un pitcher en una temporada en la historia del equipo.

Colorado sigue con el agua al cuello. Necesita terminar la temporada con balance de 7-2 para evitar convertirse en el primer equipo con cuatro campañas consecutivas de 100 derrotas desde los Mets de Nueva York de 1962-65.

Amplían ventaja

Las Rayas de Tampa Bay siguen agarrando vuelo y ya le sacaron cinco juegos de ventaja a sus perseguidores en el Este de la Liga Americana, luego de recetarle 10-1 a los Atléticos. Las Rayas van agarrando confianza y, cuando un equipo se calienta así, hasta la pelota parece cooperar. Drew Rasmussen se encargó de poner orden desde la lomita: lanzó cinco entradas sin carrera. Las Rayas ya tienen asegurado un boleto de comodín y cada vez se acercan a su 1er título del Este de la Americana 2021.

Otra chaqueta de Urquidy

José Urquidy tendrá nueva oportunidad en Grandes Ligas, porque los Filis de Filadelfia lo reclamaron de la lista de waivers, después de que los Medias Blancas de Chicago lo mandaran a asignación.

Con este movimiento, el mazatleco se pondrá su tercer uniforme en las Mayores durante 2026. Primero fueron los Piratas de Pittsburgh, luego Chicago y ahora Filadelfia. Este muchacho ya parece estar buscando dónde le dan mejor de comer.

En su carrera presume 29-18, efectividad de 4.08 y 436.1 entradas lanzadas en 92 juegos, 71 de ellos como abridor. Es decir, el brazo ya trae kilometraje.

Urquidy tiene un recuerdo particular con los Filis. El mazatleco lanzó tres entradas en blanco en el Juego 3 de la Serie Mundial de 2022, precisamente en el Citizens Bank Park, donde los Filis derrotaron 7-0 a los Astros.

JOSÉ URQUIDY es todo un chaquetero

Incrementa el Mysterio

¡Aguas con la dinastía Mysterio, porque ya salió otra criatura al cuadrilátero! Aalyah Gutiérrez, hija de Rey Mysterio y hermana de Dominik, ya es oficialmente parte de la nueva camada de novatos de la WWE y comenzó a entrenar en el Performance Center de Orlando, Florida.

La chamacona tiene 25 años y antes de meterse de lleno a los costalazos tuvo que cumplir una condición que le puso su viejo: terminar la universidad. Y cumplió. En 2025 se graduó de la Universidad de California en San Diego con una licenciatura en biología humana.

Ya instalada en Orlando, Aalyah comenzó la preparación en el Centro de Alto Rendimiento de la WWE, donde los nuevos reclutas empiezan a sudar la gota gorda antes de buscar un lugar en alguna de las marcas de la empresa, con NXT como una de las posibles paradas.

Por ahora, la morra aparece con su nombre real, Aalyah Gutiérrez, porque todavía no le han puesto personaje. El debut sobre el ring todavía puede tardar. Primero hay que aprender dónde poner el costalazo y dónde recibirlo.

Pero Aalyah no llega precisamente con cara de "¿y aquí qué hago?". Ya tuvo sus queveres con la WWE, pues apareció en televisión durante la rivalidad de su papá contra Seth Rollins en 2020 y también estuvo metida en la historia previa a WrestleMania 39.

Y si algo tiene la familia Mysterio es experiencia en eso de meterse al ring. Dominik ya anda haciendo de las suyas y ahora es Megacampeón de la Triple A, mientras que su hermanita busca abrirse paso.

La nueva camada viene con ganas de repartir candela, pues junto con Aalyah también fueron reclutados Katie Reynolds, exárbitra de TNA; Zoë Sager, luchadora canadiense; Ana da Silva, atleta olímpica brasileña de lanzamiento de peso; Cara Brown, luchadora amateur, y los australianos Jackson Goonrey y Tyran Tuckey.

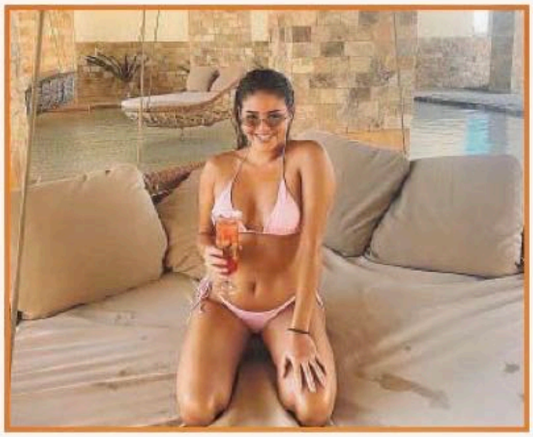

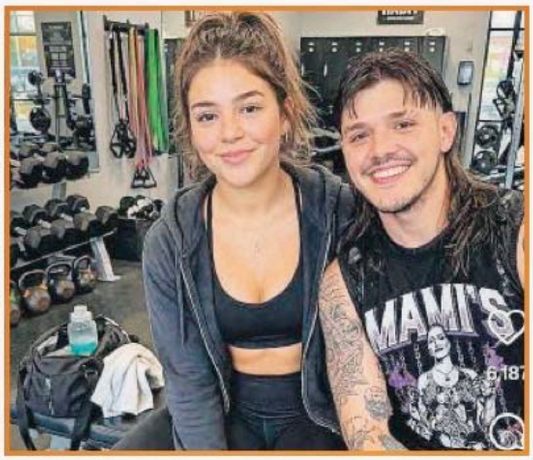

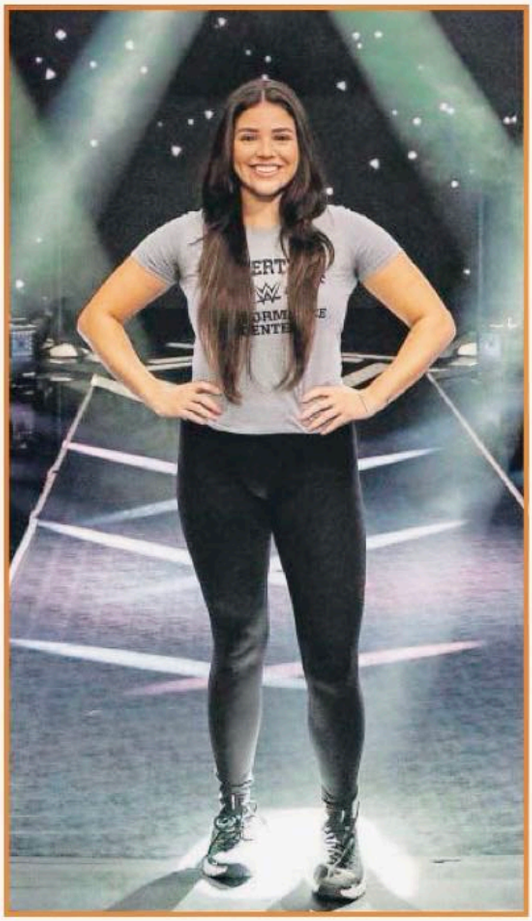

VOLADOR JR. muestra el paquetazo mientras celebra un triunfo en la Arena México

Volador y Andrade se miden el chilorio

¡Hay cuentas que ni con 13 años se borran, chuch! Volador Jr. volverá a encontrarse hoy con Andrade en la Arena México, durante el 93 Aniversario de la Empresa Mexicana de Lucha Libre, hoy Consejo Mundial de Lucha Libre. Y aunque dice que no es revancha, la espinita de aquella máscara todavía le pica.

El Depredador del Aire conoce bien a Andrade, pues durante un buen rato hicieron equipo hasta que llegó la ruptura. Ahora se volverán a dar sus buenos lleguecitos en el ring, en un duelo que Volador Jr. considera de corte "retro", porque ambos conocen de sobra las mañas y el estilo del otro.

Pero aquí viene lo sabroso: el 13 de septiembre de 2013, en el 80 Aniversario de la "Seria y Estable", ambos apostaron sus máscaras. Aquella noche Volador Jr. perdió y el mundo conoció el rostro de Ramón Ibarra Rivera. Trece años después, la herida todavía no termina de cerrar.

"Este duelo no lo tomo como una revancha, pero sí lo tomo como una lucha tipo retro porque tanto él me conoce mucho como yo también porque tenemos un estilo similar", dijo Volador Jr. en una entrevista.

En pocas palabras, se conocen hasta en calzones.

Eso sí, el Depredador del Aire no quiere cerrar el capítulo así nomás. "Como todo mexicano no pienso cerrar el ciclo con él, solo lo haría con una lucha de apuestas por las cabelleras y darle a mi afición esa victoria", señaló.

Volador Jr. aseguró que, aunque ya pasaron 13 años, todavía le pesa aquella derrota y está preparado para una revancha. Hoy no habrá máscaras ni cabelleras en juego, pero sí una vieja rivalidad, dos estilos conocidos y una espinita que sigue dando lata. ¡A ver quién sale más despeinado!

¡Al chile!

LA PURA NETA INFORMATIVA

Mayormente nublado MAX 33°C MIN 23°C*

AÑO XV, NO. 5370 Viernes 18 de Septiembre de 2026

alchilereal 9993 352779

$6.00

Una caída sin regreso

Pag. 11

Motul

Un hombre que al parecer se aporreó fue encontrado tirado y ya sin vida.

Uay, ya andan con sus mantas

Pag. 9

Ticul

Una manta con un mensaje bien fuerte apareció en la mañana. Los polis dicen que es por conflictos vecinales

Tres atorados y varias bolsitas

Pag. 6

Acanceh

Un cateo en Acanceh acabó con un hombre y dos mujeres detenidos, además de varias cosas aseguradas.

NO LO MIRAGE-STE Y LO CHOCASTE

Pag. 5

Mérida

Un Mirage se llevó tremendo llegue por el costado cuando un Attitude salió de una calle lateral

POR ESTO!

Dignidad, Identidad y Soberanía

Mérida, Yucatán, viernes 18 de septiembre del 2026 | Directora General: Alicia Menéndez Figueroa | Año 36 No. 12947

Ensayo

Preparan el *Segundo Simulacro Nacional 2026*; mañana sonará la alerta en más de 80 millones de celulares y 23 mil altavoces / El Senado avala reforma para reforzar la seguridad en estadios; la *SSPC* se incorporará al sistema deportivo para coordinar protocolos y prevención / Aseguran 59 millones de litros de presunto hidrocarburo en Guanajuato; el volumen equivale a unos 371 mil barriles

☞ *República* 3, 5 y 6

ENTRE 2023 y 2025 se documentaron casi 100 hechos de violencia en inmuebles deportivos del país; el antecedente más grave ocurrió en *La Corregidora*, en Querétaro.- (POR ESTO!)

Acciones simultáneas

FECHA
19 de septiembre

COBERTURA
32 entidades

5
hipótesis sísmicas

REGIONES
Centro
Noroeste
Noreste
Golfo de Tehuantepec
Península de Yucatán

CENTRO
Magnitud 7.7
epicentro en Tehuacán, Puebla

PENÍNSULA
Magnitud 7.0
cerca de Cabo Catoche, Quintana Roo

LA *Coordinación Nacional de Protección Civil* destacó que, por primera vez, el ejercicio se realizará en fin de semana, lo que permitirá a la ciudadanía revisar protocolos de emergencia en sus hogares o durante actividades diferentes a la rutina escolar o laboral.- (POR ESTO!)

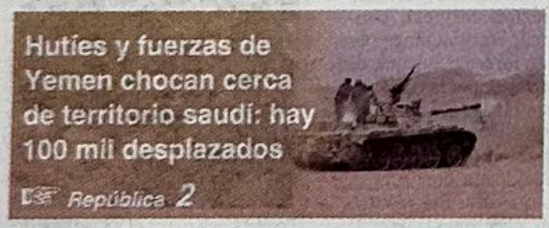

Huíes y fuerzas de Yemen chocan cerca de territorio saudí: hay 100 mil desplazados

☞ *República* 2

Avanza plan de EE.UU. para instalar una base militar en Polonia, cerca de la frontera rusa

☞ *Internacional* 8

***Rafa* Márquez presenta su primera lista de convocados al Tri para enfrentar a Colombia**

☞ *Deportes* 41

EL cateo se realizó en un predio del municipio de San José Iturbide; se aseguraron 10 tanques de almacenamiento, tres unidades de carga y contenedores. NO hubo detenidos.- (POR ESTO!)

Precio: $10.00 | P! | www.poresto.com | PorEstoOnline /

POR ESTO!

Dignidad, Identidad y Soberanía

Mérida, Yucatán, viernes 18 de septiembre del 2026 | Directora General: Alicia Menéndez Figueroa | Año 36 No. 12947

Costoso

El financiamiento a partidos en Yucatán alcanza 144.5 mdp de recursos públicos este año; tres nuevas fuerzas recibirán al menos 11.7 mdp entre el 2026 y el 2027 / La ocupación hotelera cae a 46.7% en el verano, 8.3 puntos menos que en el 2025 / El caso de la *ameba comecerebros* de Plaza *La Isla* sigue sin denuncia ante la Fiscalía; Salud prevé emitir hoy un nuevo dictamen

☞ *Ciudad 13, 18 y 19*

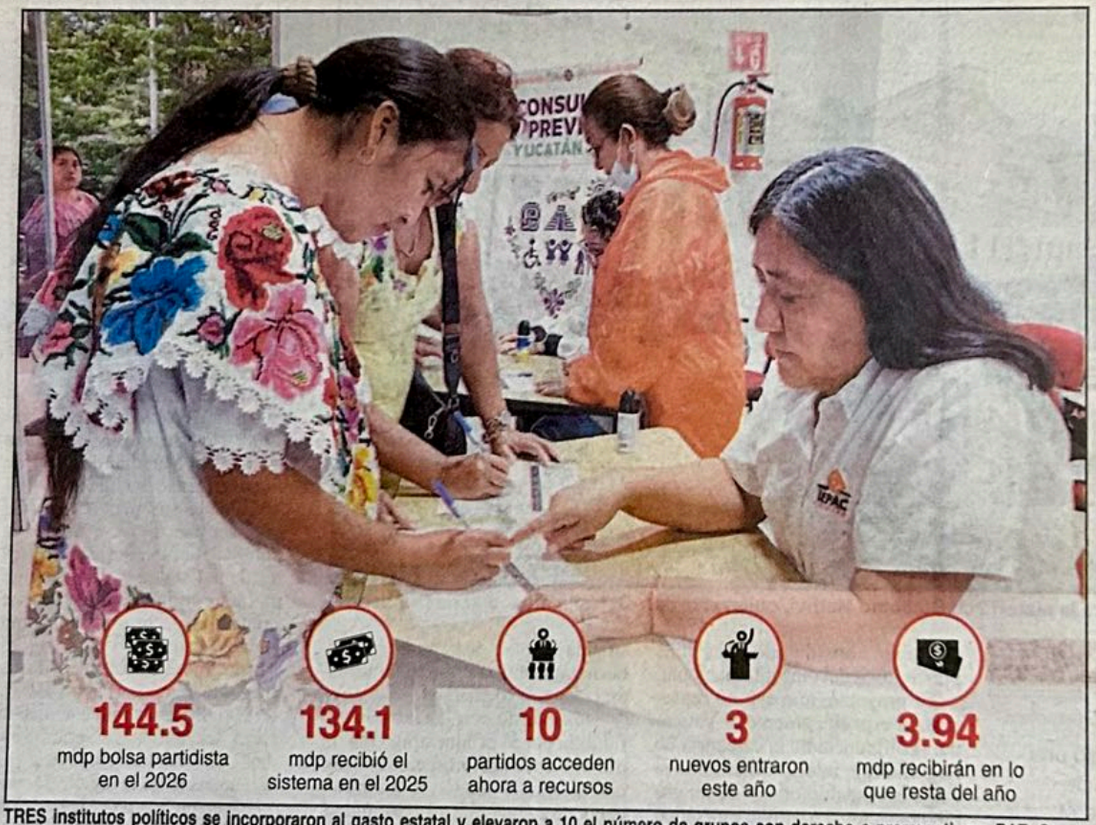

TRES institutos políticos se incorporaron al gasto estatal y elevaron a 10 el número de grupos con derecho a prerrogativas; *PAZ*, *Somos México* y *Compromiso Social* recibirán recursos aun antes de sumar las partidas que correspondan al proceso electoral del 2027.- (POR ESTO!)

MÉRIDA encabezó los destinos reportados con 49.2% de habitaciones ocupadas, seguida por Valladolid, con 41.2%, e Izamal, con 32.8%.- (POR ESTO!)

FGE permanece a la espera de querellas que permitan abrir una investigación; el análisis sanitario revisará temperatura, sedimentos, bacterias y circulación del agua.- (POR ESTO!)

TODO ES PERSONAL EN YUCATÁN

- **Ya** se mueve la elección: circulan listas del *PAN*, *Morena* y *PRI* para diputaciones
- **El** dilema del protocolo: dónde sentar a Renán Barrera tras su *choque* con el *PAN*
- **Una** guayabera guinda desata la grilla panista sobre el futuro de Collí Pinto
- **El** escándalo del *Catastro* de Mérida salpica a los protectores de Efraín Rivero Euán
- **Cecilia** Patrón limpia su gabinete antes de que la corrupción manche su reelección
- **La** derrota oficialista en la *UADY* anticipa un ciclo incómodo para el poder

☞ *Ciudad 16*

El Himno de Yucatán cumple 158 años y conserva la música de 1867

☞ *Ciudad 12*

Muere uno y hallan a cuatro inconscientes dentro de camioneta

☞ *Municipios 27*

Ejido de Seyé recupera terreno de tres hectáreas vendido a particulares

Mérida, Yucatán, viernes 18 de septiembre del 2026

Himno que cambió

Yucatán conserva una melodía de hace casi 160 años: nació para celebrar un triunfo republicano y luego se transformó

El Himno de Yucatán que hoy puede escucharse en actos oficiales no es exactamente el mismo que fue declarado oficialmente por la Legislatura local el 17 de septiembre de 1868.

La música creada por José Jacinto Cuevas sobrevivió al paso de tres siglos, pero la letra cambió. Primero fue modificada para moderar algunos pasajes del texto original de Manuel Palomeque Solís y, más recientemente, en el 2024, se aprobó una nueva versión oficial que conserva la composición histórica, incorpora una letra distinta y cuenta también con interpretación en lengua maya.

A 158 años de aquella declaratoria, la historia del himno -que ayer conmemoró otro aniversario- muestra cómo uno de los principales símbolos del estado se ha transformado junto con la propia sociedad yucateca.

Su origen se remonta a 1867, en un Yucatán marcado por el triunfo de la República sobre el Segundo Imperio.

Después de la rendición de Maximiliano de Habsburgo y del avance de las fuerzas republicanas, el general Manuel Cepeda Peraza entró a Mérida el 15 de junio como comandante militar y gobernador interino. Semanas después, el 4 de julio, se organizó en Palacio de Gobierno una ceremonia para celebrar la victoria liberal. Allí, el abogado y poeta Manuel Palomeque Solís leyó por primera vez su "Himno patriótico".

La recepción fue suficientemente entusiasta para que José Jacinto Cuevas musicalizara los versos.

La obra fue estrenada el 15 de septiembre de 1867, bajo la dirección del propio compositor y con la voz del tenor Ramón Gasque. Un año después, el 17 de septiembre de 1868, la Legislatura local la declaró oficialmente Himno del Estado.

Nació de una victoria política

El himno original tenía un marcado contenido político.

No fue concebido inicialmente como una pieza neutral de identidad territorial, sino como una celebración del triunfo republicano frente al Imperio de Maximiliano y a la intervención francesa.

Esa carga histórica explica por qué algunos pasajes fueron posteriormente modificados.

El Gobierno estatal documenta que el escritor José García Montero recibió el encargo de moderar partes del texto original. Se cambiaron el coro y una sección de la tercera estrofa, lo que obligó también a Cuevas a realizar adecuaciones musicales. Esa versión modificada fue la que durante décadas se conoció como Himno patriótico yucateco.

El paso del tiempo terminó convirtiendo una composición nacida de una coyuntura política específica en uno de los principales símbolos de identidad regional.

Durante generaciones, la pieza acompañó ceremonias cívicas, actos escolares y celebraciones oficiales, aunque durante buena parte de su historia no contó con el marco legal específico que hoy regula su uso.

Una nueva letra en el siglo XXI

Ese escenario cambió en el 2024.

El Congreso del Estado aprobó la Ley del Escudo, la Bandera y el Himno de Yucatán, destinada a regular las características, reproducción, difusión y uso de los tres símbolos estatales. La legislación fue publicada en agosto de ese año y continúa vigente.

Para el himno se tomó una decisión peculiar: mantener la música histórica de José Jacinto Cuevas, pero sustituir la letra.

La comisión encargada de trabajar el nuevo símbolo decidió conservar la composición por su valor histórico y artístico. Después de un proceso de selección, se eligió un texto escrito por Luis Pérez Sabido, dedicado ya no a una victoria militar del siglo XIX, sino a elementos de la geografía, la historia, la cultura y la identidad yucatecas.

La música fue adaptada con arreglos de Pedro Carlos Herrera, actual director de la Orquesta Típica Yukalpetén, a partir de la partitura más antigua conservada de la obra de Cuevas.

El resultado fue un himno distinto en su mensaje, pero conectado con el original por la misma melodía.

De la República a la identidad

La diferencia entre ambos textos refleja también el cambio en lo que Yucatán quiere representar a través de su himno.

El de 1867 nació de una confrontación política nacional.

El actual busca abarcar una identidad más amplia.

La nueva letra hace referencias a la tierra maya, a las ciudades prehispánicas, al trabajo, a mujeres y hombres del estado y a la pertenencia de Yucatán a México. La legislación lo reconoce formalmente como uno de los símbolos estatales.

El cambio implica algo más que reemplazar versos.

Transformó una composición histórica en un símbolo contemporáneo con pretensión de representar a una sociedad mucho más diversa que la del siglo XIX.

También se canta en maya

Uno de los cambios más significativos es que el actual Himno de Yucatán cuenta con una versión en maya yucateco.

La traducción y adaptación estuvo a cargo de Sasil Sánchez Chan, Elisa Chavarrea Chim, Vicente Canché Moo y Edgar Chan Uc. El Gobierno estatal ofrece actualmente versiones oficiales en español y maya, además de partituras para piano, banda y orquesta.

La incorporación de la lengua maya tiene un peso particular en un estado donde ese idioma continúa formando parte de la vida cotidiana de numerosas comunidades.

No se trata únicamente de traducir palabras.

La existencia de una versión oficial en maya coloca una de las lenguas históricas de Yucatán dentro del mismo marco simbólico que durante décadas había funcionado casi exclusivamente en español.

Tres símbolos bajo una misma ley

La reforma del 2024 también agrupó por primera vez en una legislación específica a los principales símbolos estatales.

La bandera yucateca tiene su origen en 1841; el Himno patriótico fue compuesto en 1867, y el escudo vigente fue creado en 1989 por Juan Francisco Peón Ancona. Hoy los tres están regulados mediante una misma ley.

El Congreso sostuvo durante el proceso legislativo que el propósito era establecer reglas para su utilización y reforzar su difusión.

La legislación también consolidó formalmente un proceso que durante décadas había dependido más de la costumbre que de una regulación específica.

La historia del Himno de Yucatán rompe con la idea de que los símbolos permanecen intactos.

Su melodía nació en 1867, su reconocimiento oficial llegó en 1868, su letra fue modificada posteriormente y volvió a cambiar en 2024.

A 158 años de aquella decisión legislativa, Yucatán sigue cantando la misma música. Pero ya no exactamente las mismas palabras.

(Laura Basulto)

SE DICE, SE rumora y se comenta que, aunque 2027 todavía queda lejos, en Yucatán ya circulan las primeras listas de aspirantes a diputaciones locales y federales.

Melba Gamboa

Algunas traen nombres de cajón; otras, sorpresas que no cuadran con nada. Nada está escrito, cierto, pero en política los rumores no son inocentes: sirven para tantear reacciones, repartir cuotas y mandar recaditos a quien deba entenderlos.

Por el PAN, para los nueve distritos locales de Mérida suenan: Gerardo López, Mauricio Díaz Montalvo, Ignacio "El Negro" Gutiérrez, Carmita González, "Chelito" Carrillo, Carolina Jiménez, Paulina Peniche, Raúl Escalante y Sayda Rodríguez. Para las seis federales, la baraja panista incluye a Melba Gamboa Ávila (1°), la sorpresa Mariana Cruz Pool (2°), Elías Lixa (3°), el ya cantado Álvaro Cetina (4°), Rafael Montalvo con base en Ticul (5°) y Manuela Cocom (6°).

Morena tampoco se ha quedado de brazos cruzados. Su lista filtrada coloca a Daniel González en el primero; Diego Carrera, en el segundo; Edith Trujeque Jiménez, en el cuarto; Clara Rosales, en el quinto; la petista Berenice Rivera, en el sexto; Julián Bustillos Medina, en el séptimo; Estefanía Baeza, en el octavo, y Venustiano Caamal, en el noveno. El distrito tercero aparece vacío — y en política, los vacíos casi siempre dicen más que los nombres.

Para las federales morenistas: Wilmer Monforte (1°), María Esther Magadán (2°), Óscar Brito repitiendo plato (3°), Naomi Peniche (4°), Edgardo Medina (5°) y otra vez Jessica Saidén (6°).

¿Y el PRI? También tiene su quiniela: Rafael Pérez (1°), Juan Medina Castro (2°), Gabriela Santinelli (3°), Eduardo Alan Bentata (4°) y Eloy Quiroz (6°). El quinto distrito sigue sin dueño, al menos por ahora.

Insistimos: son versiones, no candidaturas. Falta negociación, encuesta y algún que otro portazo. Pero una cosa es innegable: la carrera de 2027 arrancó mucho antes de que existan las boletas, y de esta primera lista varios llegarán, otros sólo sirvieron de señuelo, y no faltará quien hoy ni aparezca y termine en la boleta.

Renán Barrera

EN LA DIRECCIÓN de Protocolo del Ayuntamiento de Mérida, la pregunta incómoda del 15 de septiembre no era política exterior ni presupuesto: era dónde sentar a Renán Barrera Concha si se aparecía en la Sesión Solemne por el 216 aniversario de la Independencia, encabezada por Cecilia Patrón Laviada en el Olimpo. Nada trivial para quien fue tres veces alcalde y rostro histórico del panismo local.

Después de enfriar los ánimos con su viaje de pesca a Alaska, el propio Renán confirmó que asistiría al II Informe de la alcaldesa, jugada calculada para forzar un reencuentro con antiguos compañeros a los que ya les había cuestionado públicamente sus decisiones, mientras presumía una "lucha desde dentro" del partido que suena más a advertencia que a lealtad.

De ahí que el protocolo trajera un ingrediente extra: ¿sigue siendo invitado distinguido el que hoy critica a su propia dirigencia? ¿Se le sigue sentando junto a quienes gobernó y hoy incomoda? Porque a estas alturas hasta una silla manda mensaje, y tras el cruce público de agosto, cualquier saludo —o su ausencia— quedó condenado a la lectura política.

Juan de Dios Collí

EL QUE TAMBIÉN acaparó miradas en la Sesión Solemne fue el regidor Juan de Dios Collí Pinto, con una guayabera de lino beige que rompió el uniforme casi religioso del panismo local: blanco y azul marino. Los vivos guinda en cuello y mangas fueron suficiente material para que la grilla se pusiera a trabajar horas extra.

El detalle tendría poco jugo si Collí Pinto —activo en redes durante buena parte de su carrera— no llevara meses en un silencio sospechoso. Y ahí surgió la interpretación de pasillo: que si el beige significa algo, que si el guinda es guiño a Morena, que si el atuendo es berrinche disfrazado de moda, porque circula la versión —sin confirmar— de que no estaría contemplado para candidatura alguna en el próximo proceso, y eso, dicen, no le habría caído nada bien.

Aparte del vestuario, la foto del día la protagonizaron tres exalcaldes de partidos distintos que, formados juntos, armaron sin querer los colores de la bandera: María Fritz Sierra de verde, Luis Correa Mena de blanco y Angélica Araujo del PRI de rojo. Casualidad tricolor en pleno aniversario patrio.

EL CASO DE Efraín Rivero Euán en el Catastro de Mérida no sólo exhibe conductas que hoy investiga la Contraloría: exhibe también a quienes decidieron colocarlo y sostenerlo en una de las áreas más sensibles del Ayuntamiento pese a señalamientos previos sobre su actuación y su forma de usar el cargo. Nada de eso probaba nada por sí solo, pero eran focos rojos suficientes para vigilarlo de cerca — y nadie lo hizo.

Hoy, tras denuncias ciudadanas por una presunta solicitud de dinero para un trámite, la pregunta ya no es solo qué hizo Rivero Euán: es por qué nadie atendió las advertencias a tiempo. Él sostiene que renunció y que a su vez denunció irregularidades dentro del propio Catastro — acusaciones que aún deben probarse, pero que ya le costaron la reputación a más de uno.

Aura Loza Álvarez

El choque con la directora Aura Loza Álvarez era un pleito cantado desde hace meses. Rivero, ya removido presuntamente por actos de corrupción, apunta directo contra Loza Álvarez y habla de una presunta red interna que cobraría "favores" para bajar el predial a ciertos inmuebles. La historia apenas empieza. Y no promete ser breve.

Tampoco es su primera cicatriz: en la gestión de Angélica Araujo Lara, como subdirector de Infraestructura Social, habría sido citado por la Contraloría por señalamientos de mal manejo de recursos. Y su paso por Liconsa Yucatán tampoco quedó libre de sombra, con referencias a observaciones de la Auditoría Superior de la Federación durante su gestión al frente del programa de abasto.

Cecilia Patrón

DENTRO DE ESOS movimientos en la Comuna meridana llegó el jalón de orejas para unos y la cuenta regresiva para otros: la alcaldesa Cecilia Patrón no está dispuesta a cargar con el estigma de corrupción o ineficiencia rumbo a su reelección.

Nuestras fuentes ubican en la mesa de definiciones a la contralora María Guadalupe Guillermo Cordero, al subdirector Raúl Medina Cardeña, a la directora de Tecnologías, Teresa Estrada Ortega y a la directora de Cultura, Karla Berrón. Entre quienes no se ajustan a la disciplina, no dan resultados o andan metidos en negocios que huelen mal para la estrategia electoral, la orden sería clara: fuera, o a otra adscripción donde no estorben.

DICEN QUE EN política la forma es fondo, y las elecciones estudiantiles de la Facultad de Derecho de la UADY lo confirmaron sin matices. Ganó Carlos Alejandro Canché Tun, cercano al PAN; perdió Tomás Eduardo Góngora Peniche, operado por gente del senador Jorge Carlos Ramírez Marín, de su hijo Jorge Carlos Ramírez Granados —director del Registro Civil— y de María Fernanda Vivas Sierra, polémica directora del Centro de Conciliación Laboral, cuyos operadores en el terreno eran la presidenta saliente Alfonsina Cámara y el consejero Dilan Vermont.

Toda la maquinaria oficialista movida a favor de un candidato, y aun así perdió. "Esto debería ser un aviso de lo que puede pasar en 2027", advierten nuestros informantes de aquella casa de estudios… y no les falta razón.

VAYA ESCENA LA del izamiento del 16 de septiembre. Mientras la alcaldesa Cecilia Patrón Laviada sostenía una conversación larga y visiblemente amena con el comandante Felipe Saidén Ojeda, otra presencia robaba las miradas: la diputada Naomi Peniche, con un semblante desencajado que decía más que cualquier discurso. El motivo, sólo ella lo sabe. Pero la coincidencia de gestos mientras alcaldesa y comandante charlaban con esa familiaridad que nadie pasó por alto, no pasó inadvertida.

Mauricio Vila

QUIEN HACE APARICIONES fugaces —y sin un solo logro que mostrar— es el exdiputado suplente de Mauricio Vila y exdirector de Atención Ciudadana estatal, Giovanni Canto Gómez, convertido ahora en porrista de oficio del gobierno en turno. Lo curioso es que sigue figurando como consejero político del PAN pese a que su salida del gobierno anterior no fue precisamente amistosa: múltiples acusaciones de acoso laboral que llegaron hasta el entonces gobernador lo mandaron directo a la banca, un exilio que, según nuestros informantes, todavía le arde.

NOS CUENTAN QUE para entender los movimientos de Movimiento Ciudadano en Yucatán hay que remontarse a antes de 2024, cuando Ivonne Ortega Pacheco impuso una regla sin margen de discusión: dos años para el propietario, uno para el suplente, tanto en diputaciones como en regidurías. Humberto Maldonado es la excepción que confirma la regla, pues permanecerá los tres años completos, luego de que Jesús Rivero Covarrubias —titular original de la regiduría— fuera absorbido como jefe de Comunicación Social de la bancada emecista en San Lázaro, coordinada por la propia Ortega.

Donde el "dos más uno" sí operó sin fisuras fue con Gabriela González Ojeda, que pidió licencia tras sus dos años para dar paso a Ximena Fernanda Rivas Alfaro. Lo mismo ocurrió en el Congreso con Javier Osante, relevado por Abigail Uc Canché. Pero hay una excepción que no encaja en ningún molde: Larissa Acosta Escalante, cuya permanencia, según las versiones internas del partido, no depende del grupo de Ortega sino de su padrino político directo, Jorge Álvarez Máynez.

Durante la visita de la presidenta a Yucatán TODO ES PERSONAL.

Se perfila inversión de 151 mil mdp

El Gobernador presenta 88 proyectos que generarían 79 mil empleos para los próximos años

El gobernador Joaquín Díaz Mena aseguró que Yucatán cuenta con una cartera de 88 proyectos de inversión por 151 mil millones de pesos, con una expectativa de 79 mil empleos directos e indirectos, como parte de la estrategia industrial y logística que su administración pretende desarrollar en los próximos años.

Durante la conferencia magistral *El pulso del Sur: una geografía industrial para México*, impartida en el Foro *Momento Mexicano* 2026 del *Harvard Club* de México, el mandatario colocó a la ampliación del Puerto de Altura de Progreso, el Tren Maya de carga, los corredores industriales y la infraestructura energética como los principales ejes de esa estrategia.

La cifra representa una actualización respecto de los datos difundidos por el propio Gobierno estatal el 2 de septiembre, cuando reportó más de 80 proyectos por 130 mil millones de pesos en cartas de intención.

Por ello, los 151 mil millones expuestos ahora por Díaz Mena corresponden a una cartera de inversión y no necesariamente a recursos ya ejercidos.

Joaquín Díaz Mena expuso ante estudiantes, los planes para transformar la infraestructura productiva estatal en un foro. (POR ESTO!)

Mejor preparación

El Gobernador sostuvo que el objetivo es atraer empresas que demanden personal especializado, generen empleos mejor remunerados y permitan incorporar a proveedores yucatecos a nuevas cadenas productivas.

Ante estudiantes de la Universidad Anáhuac Mayab, también llamó a los jóvenes a prepararse para cubrir parte de la demanda laboral que, afirmó, generarán los nuevos proyectos industriales.

Uno de los componentes centrales es la ampliación del Puerto de Altura de Progreso, cuyo recinto pasará de 34 a 114 hectáreas mediante la construcción de dos nuevas plataformas de 40 hectáreas cada una.

El proyecto integral representa una inversión estimada de 12 mil 225 millones de pesos, con participación de los gobiernos estatal y federal, además de capital privado.

La primera etapa, correspondiente al dragado del canal de navegación, fue financiada por el Gobierno de Yucatán con 1,630 millones de pesos y ya concluyó. La segunda contempla alrededor de 948 millones de pesos de inversión privada de *SSA Marine México* para ampliar la terminal de cruceros y su frente de atraque.

La siguiente fase, a cargo de la Secretaría de Marina, incluye la construcción de nuevas plataformas y trabajos adicionales de dragado.

Conexión ferroviaria

Díaz Mena también destacó la conexión ferroviaria de carga hacia Progreso como otro de los proyectos que busca modificar la logística del estado.

El Tren Maya de carga pretende enlazar el puerto con otros corredores del Sureste y con la infraestructura del Corredor Interoceánico, lo que permitiría ampliar las rutas para el movimiento de mercancías.

El plan estatal considera además cuatro corredores industriales: Progreso-Ucú, Ucú-Umán, Umán-Kanasín y Chichén Itzá-Valladolid.

La administración estatal busca distribuir en esos ejes nuevas actividades vinculadas con manufactura, logística, energías renovables, industria naval y otras ramas productivas.

A esa estrategia se suman los Polos de Desarrollo para el Bienestar y proyectos de generación y transporte de energía.

Capacitación energética

El Gobernador señaló que la meta es alcanzar una capacidad de 4 mil 225 megawatts para 2030, apoyada en infraestructura como los gasoductos Mayakan y Cuxtal II, además de proyectos de generación renovable.

En paralelo, mencionó una inversión estimada de 2 mil 100 millones de dólares en proyectos energéticos y otros 250 megawatts de generación limpia en Panabá. Esas cantidades corresponden a proyectos y metas planteados para los próximos años, no a infraestructura ya concluida.

La estrategia también incluye nuevas universidades y desarrollos habitacionales para acompañar el crecimiento de las zonas industriales.

Díaz Mena mencionó una primera etapa de 18 mil 800 viviendas en *Ciudad Renacimiento*, en Ucú, dentro de una meta más amplia de hasta 70 mil casas.

El mandatario presentó este conjunto de obras bajo el programa Renacimiento Maya.

La Secretaría de Economía y Trabajo ya había reportado previamente una cartera superior a 142 mil millones de pesos, con más de 79 mil empleos potenciales, lo que muestra que las cifras de inversión han sido actualizadas en diferentes momentos conforme se incorporan proyectos.

(Víctor Lara)

El Sureste, con un potencial desigual

El sureste mexicano mantiene niveles de desarrollo muy distintos entre sus estados, pero también concentra amplias oportunidades de crecimiento, afirmó Eduardo Suárez Mogollón, vicepresidente de Análisis Económico de *Scotiabank*.

Durante el foro *Momento Mexicano*", realizado en la Universidad Anáhuac Mayab, señaló que Quintana Roo destaca por su actividad turística internacional, Yucatán por el crecimiento de los servicios y su certidumbre jurídica, mientras Chiapas posee potencial en recursos naturales.

Para aprovechar esas condiciones, consideró necesario avanzar al mismo tiempo en educación, estado de derecho, infraestructura, interconexión y acceso al financiamiento.

Explicó que la llegada de capital depende de crear oportunidades rentables, pero también de identificar con claridad los obstáculos, coordinar esfuerzos y mantener acciones concretas para resolverlos.

Suárez Mogollón expuso que México enfrenta una coyuntura marcada por la reorganización de las cadenas globales de suministro y la desglobalización. Sin embargo, advirtió que convertir esta situación en crecimiento sostenido requiere atender rezagos estructurales, particularmente en energía, infraestructura y certeza jurídica.

Economista enfatizó que atraer capitales requiere certeza jurídica.

Añadió que competir sólo mediante bajos costos laborales resulta insuficiente, pues la competitividad también depende de impuestos, servicios públicos, financiamiento e insumos.

En el caso de Yucatán, destacó que la llegada de gas natural y el aumento de la capacidad portuaria pueden modificar el perfil económico de la entidad, al abrir posibilidades para avanzar de un centro de servicios hacia actividades de manufactura avanzada y logística.

También señaló diferencias en el valor agregado de las exportaciones, pues mientras la industria automotriz incorpora una elevada proporción de componentes nacionales, otros segmentos tecnológicos dependen en mayor medida de piezas importadas.

El especialista también resaltó el papel de las remesas en el consumo de los hogares y la importancia de mantener la integración económica con Estados Unidos ante la próxima revisión del T-MEC. No obstante, señaló que el principal obstáculo para atraer inversión privada de largo plazo está dentro del país.

Encuestas del Banco de México indican que 76% de los factores que limitan el clima de negocios se relacionan con gobernanza, inseguridad e incertidumbre jurídica, por lo que consideró determinantes las reglas claras y una infraestructura energética accesible.

(Víctor Lara)

Gasto partidista se incrementa

PAZ, Somos México y Compromiso Social recibirán unos 11.7 mdp entre lo que resta del 2026 y el 2027

Tres nuevos partidos políticos se incorporaron este año al reparto de recursos públicos en Yucatán y recibirán, entre lo que resta de 2026 y el próximo año, alrededor de 11.7 millones de pesos únicamente por financiamiento ordinario, sin contar todavía los recursos adicionales que corresponderán al proceso electoral de 2027.

Se trata de los partidos nacionales PAZ y Somos México, así como del instituto local Compromiso Social, cuyos registros comenzaron a surtir efectos desde el pasado 1 de julio.

Su llegada amplía a 10 el número de fuerzas políticas con derecho a recibir financiamiento público estatal y ocurre en un año en el que el presupuesto destinado a los partidos alcanza aproximadamente 144.5 millones de pesos entre actividades ordinarias y específicas.

En 2025, el programa de financiamiento a partidos políticos había recibido 134.1 millones de pesos, de modo que la bolsa prevista para 2026 es aproximadamente 10.4 millones superior.

El incremento no puede atribuirse exclusivamente a las nuevas fuerzas, debido a que el financiamiento anual de los partidos se actualiza conforme a las fórmulas legales aplicables. Sin embargo, PAZ, Somos México y Compromiso Social sí añaden nuevos beneficiarios al reparto.

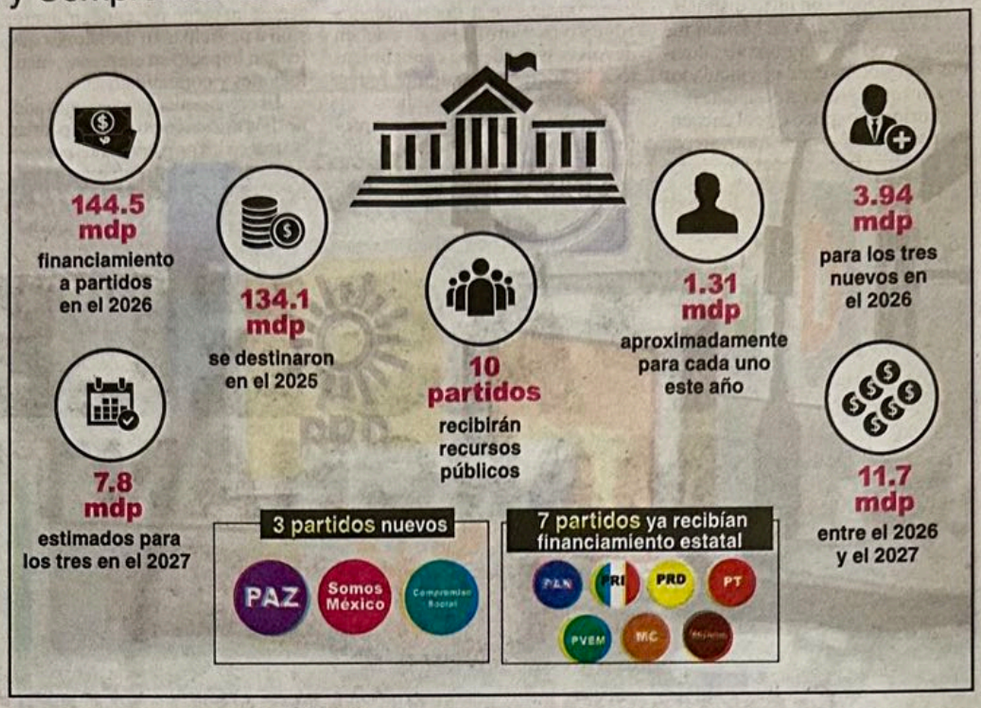

Casi cuatro millones por seis meses

Para el periodo julio-diciembre de este año, el Instituto Electoral y de Participación Ciudadana de Yucatán (IEPAC) aprobó una bolsa de 3 millones 941 mil 482.84 pesos para financiar las actividades ordinarias de los tres partidos recién incorporados.

Eso representa aproximadamente 1 millón 313 mil 827 pesos para cada uno durante los seis meses restantes de 2026.

El cálculo corresponde al 2 por cientodel financiamiento anual destinado a actividades ordinarias permanentes y posteriormente se ajusta al periodo efectivo de registro.

Los tres partidos también participan en la redistribución de recursos para actividades específicas, conforme a las reglas electorales aplicables.

Otros siete ya reciben casi 139 millones

Antes de las nuevas incorporaciones, siete partidos contaban con financiamiento público estatal para este año.

De acuerdo con la información publicada por el IEPAC, Morena encabeza el reparto con alrededor de 46 millones de pesos entre actividades ordinarias y específicas; el PAN recibe 39.3 millones; el PRI, 14.1 millones; Movimiento Ciudadano, 11.4 millones; PT y PVEM rondan 9.7 millones cada uno, y Nueva Alianza Yucatán recibe cerca de 8.7 millones.

En conjunto, esos siete institutos políticos representan alrededor de 139 millones de pesos antes de considerar completamente la incorporación de las tres nuevas fuerzas.

La distribución no es igualitaria entre los partidos existentes porque una parte de los recursos depende de la votación obtenida en la elección anterior. Ese antecedente todavía no existe para PAZ, Somos México y Compromiso Social en Yucatán.

En 2027 recibirían alrededor de 7.8 millones

El presidente del IEPAC, Moisés Bates Aguilar, explicó que los partidos de nueva creación reciben inicialmente el porcentaje establecido en la legislación al no contar todavía con resultados electorales locales que permitan calcular una distribución basada en votos.

Para 2027, estimó que cada uno podría recibir alrededor de 2.6 millones de pesos para actividades ordinarias, aproximadamente el doble de lo que percibirán durante los seis meses de este año.

Los tres sumarían así cerca de 7.8 millones de pesos el próximo año.

Al agregar los 3.9 millones correspondientes a la segunda mitad de 2026, el financiamiento ordinario acumulado rondaría 11.7 millones de pesos.

El costo todavía será mayor

La cantidad no será definitiva. Bates Aguilar reconoció que aún falta determinar cuánto corresponderá a los partidos por obtención del voto y qué monto adicional recibirán para financiar campañas durante el proceso electoral de 2027.

"En este momento no lo tengo. En próximos días estaremos con claridad para darles el tema", respondió cuando se le preguntó por el costo total previsto para el próximo año.

Por ello, los 11.7 millones de pesos deben considerarse un piso y no el costo final de la incorporación de las tres nuevas fuerzas al sistema político estatal.

Además del financiamiento ordinario, en año electoral los partidos reciben recursos específicos destinados a campañas, cuya distribución dependerá de las fórmulas previstas en la legislación y de los acuerdos que apruebe el Consejo General del IEPAC.

(Lucio Brito)

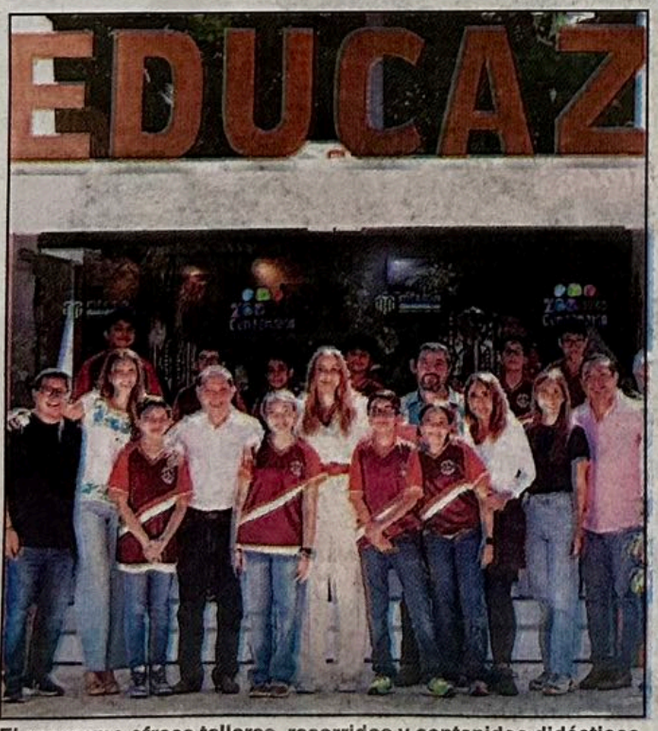

El programa ofrece talleres, recorridos y contenidos didácticos.

El Centenario fomenta cuidado ambiental con renovado sitio

El Parque Zoológico del Centenario conmemoró ayer 116 años de historia con la inauguración de un renovado espacio del Programa de *Educación Ambiental Educazoo,* iniciativa que busca acercar a la población al conocimiento de la fauna, la biodiversidad y la protección del entorno.

La presidenta municipal Cecilia Patrón Laviada, encabezó la apertura y destacó que el proyecto recupera un espacio que anteriormente ya existía, pero ahora con una propuesta enfocada en que niños, jóvenes y familias aprendan mientras disfrutan de su visita al tradicional parque.

"Queremos que nuestros, niños, jóvenes y familias aprendan cómo debemos cuidar y proteger a las diversas especies, que siga siendo un lugar donde descubran y se maravillen con la naturaleza", afirmó la presidenta municipal.

Espacio inclusivo

Educazoo ofrecerá de manera gratuita estaciones didácticas, manualidades elaboradas con materiales reciclables, charlas, videos, exposiciones y recorridos guiados. También habrá visitas inclusivas en Lengua de Señas Mexicanas.

La coordinadora del programa, Zacil-ha Tuz Barrera, explicó que las actividades están dirigidas a visitantes de distintas edades y pretenden que los conocimientos adquiridos puedan aplicarse en la vida cotidiana. Cada hora se proyectarán materiales audiovisuales sobre la historia del recinto, su evolución y los cuidados que reciben los ejemplares.

El nuevo espacio también exhibirá cuernos, astas, colmillos, huevos, plumas, cráneos y huesos, además de fotografías de ejemplares y una boa arcoíris. Para grupos escolares se ofrecerán visitas mediante agenda, con temas relacionados con la fauna peninsular, especies amenazadas y animales de otras regiones.

Durante la celebración se anunció la renovación integral del trenecito, proyecto que contempla sustituir cerca de 1.2 kilómetros de rieles y dar mantenimiento a las locomotoras, con una inversión estimada de 6 millones de pesos. Además, se prevé reemplazar la actual malla ciclónica perimetral.

Luis Montalvo Duarte, director de Servicios Públicos, señaló que el Centenario participa en estudios y recibe ejemplares rescatados de actividades vinculadas con el comercio ilegal de especies.

(Redacción POR ESTO!)

Picorete entre Attitude y Mirage

Vecinos del Fracc. San Miguel solicitan presencia de asistencias médicas en la Av. Remigio Aguilar

Un choque entre dos vehículos en las inmediaciones del fraccionamiento San Miguel, ubicado en el oriente de Mérida, dejó daños materiales de consideración y movilizó a elementos de la Secretaría de Seguridad Pública (SSP), aunque no se reportaron personas con lesiones de gravedad.

El accidente se registró en la intersección de la avenida Remigio Aguilar, cruce con la calle 18, donde, de acuerdo con los primeros datos recabados en el sitio, el conductor de un *Dodge Attitude* transitaba por la zona y, al llegar al cruzamiento, presuntamente no respetó la señal de alto.

Al invadir la vía con preferencia de paso, el Attitude colisionó contra un *Mitsubishi Mirage* que transitaba de manera reglamentaria por el lugar. A consecuencia de la fuerza del impacto, testigos solicitaron apoyo a través de los números de emergencia.

Oficiales de la Policía Estatal arribaron al sitio y procedieron a delimitar el área para regular la circulación y prevenir otro percance. A su vez, técnicos en urgencias médicas proporcionaron los primeros auxilios a los ocupantes de ambos vehículos, quienes únicamente presentaron golpes menores y no requirieron traslado a un hospital.

El percance ocurrió en el cruce con la calle 18 del mencionado sitio, ubicado en el oriente de Mérida.

Peritos de tránsito de la corporación estatal efectuaron las diligencias correspondientes para determinar cómo ocurrió el accidente y deslindar responsabilidades, mientras que ajustadores de las compañías aseguradoras se encargaron de las gestiones relacionadas con la evaluación de los daños ocasionados para el pago.

Vende auto y no lo entrega

Un hombre identificado como Oswaldo de Jesús C.E. fue acusado de fraude, tras recibir un millón de pesos como parte de la compraventa de un vehículo de lujo que nunca entregó al comprador.

De acuerdo con datos reunidos en la causa penal 430/2025, los hechos comenzaron a principios de abril del 2024, cuando el acusado presuntamente ofreció en venta un automóvil de alta gama. El afectado manifestó interés en adquirir la unidad y, luego de varias conversaciones, ambas partes acordaron un esquema de financiamiento directo para cubrir un saldo pendiente de un millón de pesos.

Entre abril y julio de ese año, el comprador hizo diversas transferencias y depósitos bancarios, con la finalidad de completar el pago acordado. Sin embargo, según la investigación de la Fiscalía, Oswaldo de Jesús presuntamente desconoció posteriormente el acuerdo, solicitó garantías adicionales y se negó tanto a entregar el automóvil como a devolver el dinero recibido.

Ante esa situación, el comprador presentó una denuncia ante la autoridad ministerial, que integró la carpeta de investigación y, tras reunir los datos de prueba correspondientes, ejerció acción penal contra el señalado por el presunto delito de fraude.

Durante la audiencia inicial, celebrada ante el Juzgado Segundo de Control del Primer Distrito, con sede en Mérida, los fiscales formularon la imputación. La defensa pidió una prórroga, así que el juez determinó que será este jueves cuando se defina la situación jurídica del acusado.

Como parte de las medidas cautelares, la autoridad judicial impuso al encausado el pago de una garantía económica de 50 mil pesos, además de la obligación de presentarse a firmar periódicamente en los juzgados.

(Alejandro Collí / POR ESTO!)

Sale ileso de vehículo incendiado en la carretera Calotmul-Tahcabó

Un vehículo terminó completamente destrozado, luego de salirse de la carretera e impactarse contra un árbol, cuando transitaba en el kilómetro 2 de la carretera que comunica a las comunidades de Calotmul y Tahcabó.

De acuerdo con los primeros reportes, por causas que al momento no fueron determinadas, el conductor perdió el control de la unidad, lo que ocasionó que abandonara la cinta asfáltica y se proyectara hacia uno de los costados de la vía, donde finalmente se impactó contra un árbol.

Tras el choque, el vehículo comenzó a incendiarse y las llamas se propagaron rápidamente hasta consumirlo prácticamente en su totalidad, dejándolo reducido a restos calcinados. Al recibir el reporte de la emergencia, elementos de la Secretaría de Seguridad Pública (SSP) se trasladaron al sitio para tomar datos de los hechos y brindar seguridad en la zona.

Posteriormente, personal del Cuerpo de Bomberos acudió para combatir el incendio y evitar que el fuego se extendiera hacia la vegetación y áreas cercanas. Luego de varios minutos de labores, los oficiales lograron sofocar por completo las llamas y procedieron a la revisión correspondiente de la unidad, que presentó pérdida total debido a la intensidad del incendio.

A pesar de lo aparatoso del accidente y a que el vehículo quedó completamente destruido, no se reportaron personas lesionadas, por lo que el hecho dejó únicamente cuantiosos daños materiales. Las autoridades policiacas tomaron datos del percance y se encargaron de las diligencias correspondientes para establecer con precisión las circunstancias que provocaron que el conductor perdiera el control y terminara fuera de la carretera.

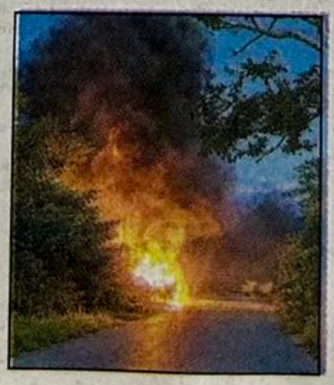

Intento de homicidio

La Fiscalía presentó las pruebas contra Rolando E.C. por su presunta participación en homicidio calificado en grado de tentativa, cometido en días pasados en la colonia San Antonio Xluch III, como consta en la causa penal 560/2026.

La juzgadora fijó tres meses para concluir las investigaciones. Según el expediente, el indiciado amenazó con privar de la vida a un hombre con un cúter en la calle.

Lo hirió en el hombro y al caer intentó consumar el acto; sin embargo, un tercero intervino y lo empujó para evitarlo. Un forense determinó que las heridas del afectado tardan en sanar más de 15 días.

(Carlos Euán / POR ESTO!)

Bomberos atendieron el reporte en el km 32 de la vía Motul-Mérida.

Sofocan quema de maleza

Un conato de incendio que se registró a un costado de la carretera estatal Motul-Mérida movilizó a elementos de la Policía Municipal y Cuerpo de Bomberos, luego que las llamas comenzaron a consumir vegetación seca y amenazaban con extenderse en la zona.

La alerta se generó alrededor de las 10:54 horas, cuando se reportó la presencia de humo denso y hierba seca en llamas a la altura del kilómetro 32 de esa vía. Agentes de la Dirección de Policía Municipal, a bordo de la unidad DPM-699, acudieron al sitio para verificar el reporte y delimitar la zona.

Con esa medida previnieron algún accidente debido a la presencia de humo y la posible reducción de visibilidad para los automovilistas. A su llegada, los uniformados confirmaron que la maleza estaba en llamas a un costado de la cinta asfáltica, coordinaron el tránsito vehicular mientras solicitaban el apoyo de los equipos de emergencia.

Arribó la unidad 833 del Cuerpo de Bomberos, los oficiales desplegaron líneas de agua y se encargaron de diversas maniobras para combatir el fuego desde distintos puntos.

Sofocaron las llamas y enfriaron el área para evitar que las brasas volvieran a encenderse ante las ráfagas de viento. Una vez controlada la situación descartaron cualquier riesgo para los conductores y las propiedades cercanas.

(Alejandro Collí)

Labran legado de pionera

El colectivo *Ya no somos invisibles* y diversas organizaciones homenajean a la primera diputada maya

MAXCANÚ, Yucatán.- En el marco del Día Internacional de la Mujer Indígena, el colectivo *Ya no somos invisibles* llevó a cabo en este municipio un acto de memoria y reconocimiento a la trayectoria de Aracely Cab Cumí, activista, escritora y primera diputada maya de Yucatán.

Durante la ceremonia se destacó la participación de Cab Cumí en la vida pública del estado y su legado como una de las mujeres que contribuyeron a transformar la realidad de su comunidad y a abrir espacios para la representación indígena.

Se destacó que fue integrante de la XLVI Legislatura con el gobernador Carlos Loret de Mola Mediz (1974-1975) y en 1991-1994, de Víctor Manzanilla Schaffer.

También se ha desempeñado como docente en el Programa *Enseñanza de la Lectura para Personas Adultas*, titular de la Secretaría de Asuntos de las Mujeres en la Confederación Nacional Campesina (CNC) y presidenta de la asociación civil *Kaxan-Alabol*.

Además, en febrero de este año, fue designada como recipienciaria del reconocimiento *Consuelo Zavala Castillo*.

Como parte del homenaje, fue colocada una placa conmemorativa en Maxcanú, con el propósito de mantener presente el nombre y la historia de Aracely Cab Cumí en el lugar donde nació y desde donde inició su trayectoria.

Al acto acudieron personas que se sumaron al reconocimiento y a la preservación de la memoria de quien forma parte de la historia de las mujeres indígenas de Yucatán.

El homenaje fue impulsado mediante la colaboración entre *Ya no somos invisibles*, la Comisión de Derechos Humanos de Yucatán, el Ayuntamiento de Maxcanú y el Museo Palacio Cantón, instituciones y organizaciones que participaron en la realización de este reconocimiento.

La colocación de la placa busca que las nuevas generaciones conozcan la trayectoria de Aracely Cab Cumí y que su legado permanezca como parte de la memoria colectiva de Maxcanú y de Yucatán.

(Redacción POR ESTO!)

DEVELACIÓN
Se colocó una placa que busca que las nuevas generaciones conozcan su trayectoria.

Se reconoció la trayectoria de Aracely Cab Cumí, activista y escritora que ha contribuido en abrir espacios para la representación indígena.

Concluyen festejos al Cristo de la Transfiguración

CHUMAYEL, Yucatán.- Con una procesión, misa y la participación de los gremios, concluyeron los festejos del Santo Cristo de la Transfiguración, patrono del decanato de la región Sur. Numerosos devotos y peregrinos participaron en el novenario, que incluyó banderas, estandartes, repique de campanas y la danza de la *Cabeza de Cochino*. Al finalizar la celebración, los custodios llevaron la imagen de regreso a su camarín. (J. Borges)

Dicen adiós al patrono de Sitilpech

SITILPECH, Izamal.- Con la presencia de numerosos feligreses se realizó la subida de la venerada efigie del Santo Cristo de la Exaltación a su santuario de Sitilpech, acto con el que concluyeron las festividades anuales que se tributan a la sagrada imagen en esta comunidad.

La celebración inició con una misa oficiada por el párroco franciscano Gabriel Romero Alamilla, ministro provincial de la Orden Franciscana en el Sureste de México, quien agradeció el empeño del consejo parroquial y de los gremios para llevar a cabo la fiesta.

Posteriormente, los custodios cambiaron la corona de espinas que porta el Cristo por una de uso ordinario. Con sumo cuidado levantaron la efigie y, entre los cantos finales, la llevaron hasta el altar para depositarla en la hornacina central del retablo.

Fue subido a su nicho. (POR ESTO!)

Mientras el coro parroquial interpretaba cantos religiosos, los custodios depositaron la sagrada imagen sobre una mesa cubierta con una sábana blanca para que los feligreses pudieran venerarla.

El presidente del consejo parroquial, José Candelario Pech Kú, informó que, aunque las festividades concluyeron, la imagen permanecerá en el santuario hasta el próximo 17 de octubre.

Invitan a recibir a los patronos

Las imágenes de San Francisco de Asís y la Virgen de la Natividad llegarán a la comunidad

SUMA DE HIDALGO, Yucatán.- Las imágenes de San Francisco de Asís y la Virgen de la Natividad serán recibidas hoy en esta comunidad, procedentes de Teya, como parte de la tercera etapa de la Pastoral Diocesana.

Las veneradas imágenes pertenecen a la parroquia de San Francisco de Asís, de Cansahcab, y realizan un recorrido por las iglesias que integran el Decanato 12, como parte de las actividades del Plan Diocesano Pastoral.

Luego de permanecer hospedadas en la iglesia de Teya, San Francisco de Asís y la Virgen de la Natividad partirán en procesión hacia Suma de Hidalgo. Se prevé que arriben a las 18:00 horas por el lado Oriente de la población, sobre la carretera que comunica con Teya.

VISITA

18:00

horas se prevé que arriben al municipio por la carretera que comunica con Teya.

Las efigies pertenecen a la parroquia de Cansahcab y realizan un recorrido por las iglesias del Decanto 12.

Servidores de la iglesia de San Bartolomé Apóstol invitaron a los habitantes y grupos católicos a acudir con anticipación para recibir y acompañar las imágenes en su recorrido hasta el templo local.

También convocaron a los gremios y demás servidores a llevar sus estandartes y papelones para dar realce a la bienvenida.

El sacerdote Gelmi Germán Chan Cauich, encargado de acompañar las imágenes, exhortó a los fieles a participar en este encuentro espiritual y a llevar pancartas y globos alusivos a la visita, con el objetivo de fortalecer la fe y la convivencia de la comunidad católica.

Mientras tanto, la iglesia de San Bartolomé Apóstol es adornada para recibir a las imágenes, que serán colocadas en el altar mayor durante su estancia en la localidad.

Se espera una amplia participación de los feligreses para expresar su devoción y elevar sus oraciones.

(Santos Pool)

Nace una bebé en *Alameda*

KANASÍN, Yucatán.- La oportuna intervención de paramédicos de la Policía Municipal de Kanasín permitió atender a una mujer que *dio a luz* en su domicilio, ubicado en el fraccionamiento *Alameda*, durante las primeras horas de ayer.

De acuerdo con el parte oficial, poco antes de las 3:00 horas se recibió un reporte de emergencia. Al llegar al predio, los paramédicos encontraron a Daniela L. T. C., quien acababa de *dar a luz* a una niña mediante parto natural.

Los elementos policiacos brindaron los primeros cuidados a la nueuv madre y a la recién nacida.

Entre las acciones realizadas por los paramédicos estuvieron el corte del cordón umbilical, así como la termorregulación y el abrigo de la bebé para conservar su temperatura corporal.

Luego de verificar que ambas presentaban signos vitales estables, madre e hija fueron trasladadas al Centro Materno Infantil, donde recibirían atención médica y continuarían con su valoración.

La intervención permitió brindar atención inmediata ante la emergencia y facilitar el traslado de la madre y su hija a una unidad médica para continuar con los cuidados correspondientes.

(Enrique Canto)

Ambas tuvieron atención médica oportuna. (E. Canto)

Piden apoyo para cumplir el sueño de Roger

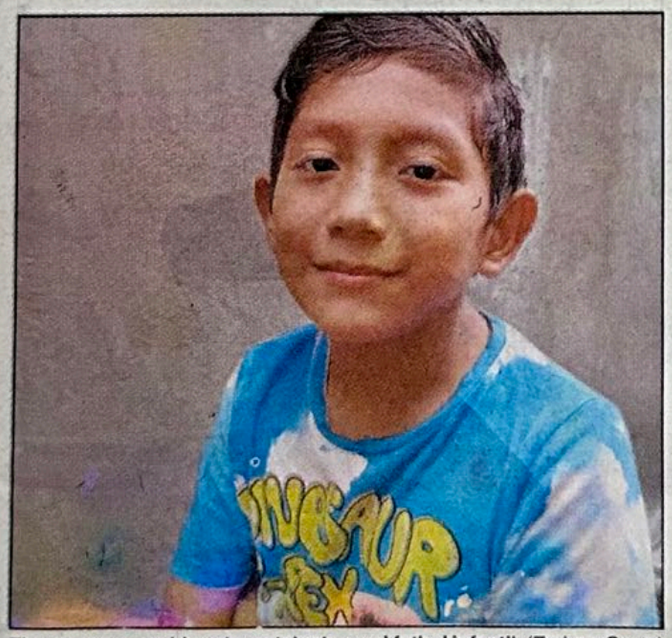

El menor es considerado un talento en el futbol infantil. (Enrique Canto)

KANASÍN, Yucatán.- La Asociación *Unidos por Nuestra Comunidad*, que encabeza Brenda *Güerita* Campos, prepara una kermés y un partido de futbol para recaudar fondos en apoyo del pequeño Roger Daniel Canul, de 11 años, quien fue convocado a la selección de Yucatán para participar en un torneo nacional.

El menor, vecino de la colonia *Flor de Mayo*, es considerado un talento del futbol infantil y resultó seleccionado para representar al estado en una competencia que se realizará el próximo 21 de octubre en Tijuana, Baja California.

No obstante, la falta de recursos económicos representa un obstáculo para que pueda cubrir los gastos del viaje y cumplir con esta oportunidad deportiva.

Brenda Campos explicó que la familia del menor es de escasos recursos. Su padre, Roger Canul, quien anteriormente se desempeñaba como panadero, tuvo que dejar ese oficio debido al elevado costo de los insumos y, actualmente, obtiene ingresos mediante la venta de helados que él mismo elabora.

"Por ese motivo queremos apoyarlo para que pueda cumplir su sueño, ya que uno de sus objetivos es convertirse en futbolista profesional y tener la oportunidad de ser visto por visores de los diferentes equipos que participan en estos torneos nacionales", señaló la dirigente.

Ante esta situación, la asociación organizará próximamente una kermés y un torneo de futbol, con el propósito de reunir recursos que permitan al pequeño trasladarse a Tijuana y representar a Yucatán.

Asimismo, Campos comentó que autoridades municipale, tienen interés en conocer a Roger Daiel, conversar con él para brindarle apoyo para impulsar su sueño deportivo.

Las personas interesadas en sumarse a esta causa y contribuir con el pequeño futbolista pueden comunicarse al teléfono 9993186595.

(Enrique Canto)

Progreso

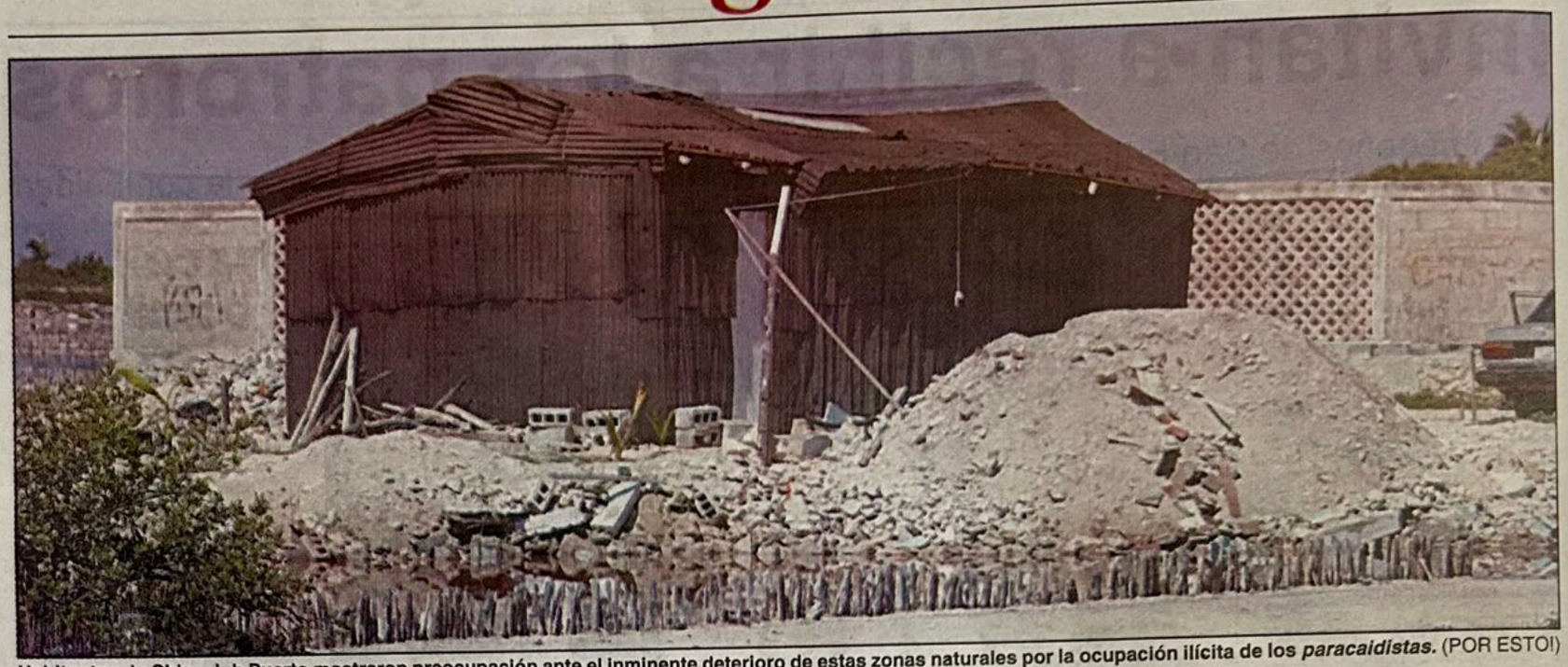

Habitantes de Chicxulub Puerto mostraron preocupación ante el inminente deterioro de estas zonas naturales por la ocupación ilícita de los *paracaidistas*. (POR ESTO!)

Avanza la destrucción de la ciénega

Invasores siguen dañando el ecosistema con el relleno ilegal de humedales para la edificación de casas

CHICXULUB PUERTO, Progreso.- La invasión de terrenos en la ciénaga de Chicxulub Puerto continúa avanzando y ya genera severas afectaciones al ecosistema, debido a la ocupación de la franja costera y al relleno de cuerpos de agua para la construcción de viviendas improvisadas, según expresaron vecinos de la comisaría.

De acuerdo con los habitantes, prácticamente toda la orilla de la ciénaga ha sido ocupada por *paracaidistas*. Ante la falta de acciones por parte de las autoridades ambientales, las invasiones han comenzado a extenderse hacia el interior del humedal, donde zonas inundadas son rellenadas con escombro, piedras y otros materiales.

Habitantes aseguraron que algunos de estos rellenos ya se internan hasta 400 metros dentro del cuerpo de agua, lo que altera el flujo natural de la ciénaga, destruye vegetación nativa y desplaza a diversas especies de fauna silvestre que utilizan el sitio para alimentarse, reproducirse y descansar.

Aurelio Pech, poblador, señaló que estas modificaciones están transformando de manera significativa el paisaje natural de la zona y generan un impacto ambiental que podría ser irreversible.

"Se está cambiando completamente la forma de la ciénaga. Cada relleno destruye hábitats y afecta a la flora y fauna que durante años ha vivido en este ecosistema", expresó.

Por su parte, algunas personas que participan en la ocupación de estos terrenos, quienes solicitaron permanecer en el anonimato, argumentaron que recurren a estas acciones ante la falta de un lugar donde vivir.

Indicaron que buscan construir un patrimonio para sus familias, con la esperanza de que en un futuro las autoridades regularicen estos asentamientos y puedan obtener la propiedad legal de los predios.

Sin embargo, especialistas y autoridades ambientales han advertido en diversas ocasiones sobre los riesgos de establecer viviendas en esta zona.

Además del daño ocasionado por la destrucción del manglar, la presencia constante de cocodrilos representa un peligro para quienes habitan el área, debido a que estos reptiles continúan utilizando la ciénaga como zona de alimentación y caza.

A ello se suma que muchas de las construcciones son levantadas sobre terrenos inestables, donde el suelo no ofrece condiciones adecuadas para soportar viviendas permanentes, lo que incrementa el riesgo de hundimientos, deslaves y derrumbes.

Vecinos consideraron que esta situación representa uno de los impactos ambientales más severos para este importante humedal costero, cuya superficie se reduce conforme avanzan las invasiones.

(Gerardo Keb)

Piden controlar la sobrepoblación de animales callejeros en la costa

PROGRESO, Yucatán.- El incremento de perros y gatos en condición de calle se ha convertido en una problemática que vecinos de distintas zonas del puerto han pedido atender de manera integral, mediante acciones que permitan controlar la sobrepoblación sin recurrir al maltrato o a la eliminación de animales.

La representante de *Planned Pethood Costa*, Martha Pérez, señaló que es necesario atender la presencia de animales callejeros debido a los riesgos sanitarios y de seguridad que pueden representar cuando se encuentran en condiciones de abandono. Asimismo, subrayó que cualquier estrategia debe respetar el bienestar y los derechos de los ejemplares.

Indicó que una de las principales alternativas es retomar y fortalecer los programas de educación sobre tenencia responsable, vacunación, cuidados y, principalmente, esterilización, con el objetivo de reducir de manera gradual la reproducción descontrolada de perros y gatos en las calles.

GRUPO

1

colonia del municipio cuenta con varias jaurías problemáticas.

Ingrid Manzano, vecina de la colonia *Canul Reyes*, manifestó su preocupación por la presencia de jaurías de hasta una decena de perros en algunas calles de la zona. Dijo que varios de estos animales cuentan con signos visibles de sarna, presencia de garrapatas y otros problemas que requieren atención veterinaria.

Aseguró que durante los últimos meses el número de canes callejeros ha incrementado, situación que atribuyó tanto al abandono de mascotas como a la falta de esterilización y a la práctica de mantener animales en la vía pública, donde algunos vecinos continúan alimentándolos.

Las asociaciones animalistas insistieron en que el control de la población callejera debe basarse en esterilización, vacunación, atención veterinaria, educación y sanciones contra quienes abandonen o maltraten a sus mascotas, ya que sólo con acciones humanitarias y sostenibles se atenderá adecuadamente el problema.

(Gerardo Keb)

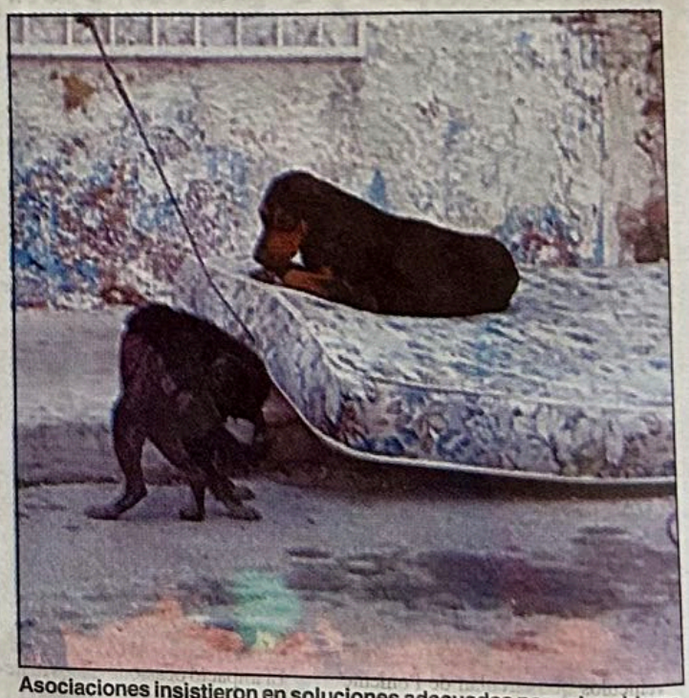

Asociaciones insistieron en soluciones adecuadas para el problema.

Misterio rodea muerte de un hombre

Un sujeto de 31 años fallece dentro de una camioneta, donde se encontraron a otras personas inconscientes

HUNUCMÁ, Yucatán.- Un hombre de 31 años perdió la vida y al menos otras cuatro personas fueron encontradas inconscientes dentro de una camioneta blanca tipo *Cherokee*, en un extraño hecho ocurrido durante las primeras horas de ayer en las inmediaciones de una albarrada.

De acuerdo con información recabada en el lugar, inicialmente comenzó a circular la versión de que se había registrado un accidente de tránsito con saldo fatal. Sin embargo, esta hipótesis quedó en duda debido a que no se observaron indicios evidentes de una colisión.

Según testigos, la camioneta, en la que presuntamente viajaban seis personas, se detuvo repentinamente cerca de la albarrada. El copiloto descendió del vehículo y se retiró caminando; permanecieron el ahora occiso y otras cuatro personas, dos mujeres y dos hombres, quienes aparentemente se encontraban inconscientes.

Vecinos que se percataron de la situación solicitaron la presencia de las autoridades y cuerpos de emergencia. Al llegar, los elementos encontraron a una persona que presentaba convulsiones y a otras que permanecían inconscientes. Pese a las labores de auxilio, uno de los hombres falleció en el sitio.

De manera preliminar, trascendió que las personas se habrían retirado de una fiesta realizada aproximadamente a dos cuadras del lugar donde fue localizada la camioneta. Esta información forma parte de las indagatorias para establecer qué ocurrió antes de que la unidad se detuviera en ese punto.

HECHO

6

personas presuntamente viajaban en la camioneta; el copiloto se fue.

Durante las primeras horas de ayer arribó personal del Servicio Médico Forense (Semefo), que realizó el levantamiento del cuerpo del hombre de 31 años para los procedimientos correspondientes.

Las autoridades mantienen abierta la investigación para esclarecer las circunstancias de los hechos y determinar qué provocó que varias personas terminaran inconscientes dentro del vehículo.

Hasta el cierre de esta edición no se había establecido públicamente la causa de muerte, por lo que serán las autoridades correspondientes las que determinen lo ocurrido. Tampoco se ha informado la identidad de las personas involucradas.

(José Luis López Quintal)

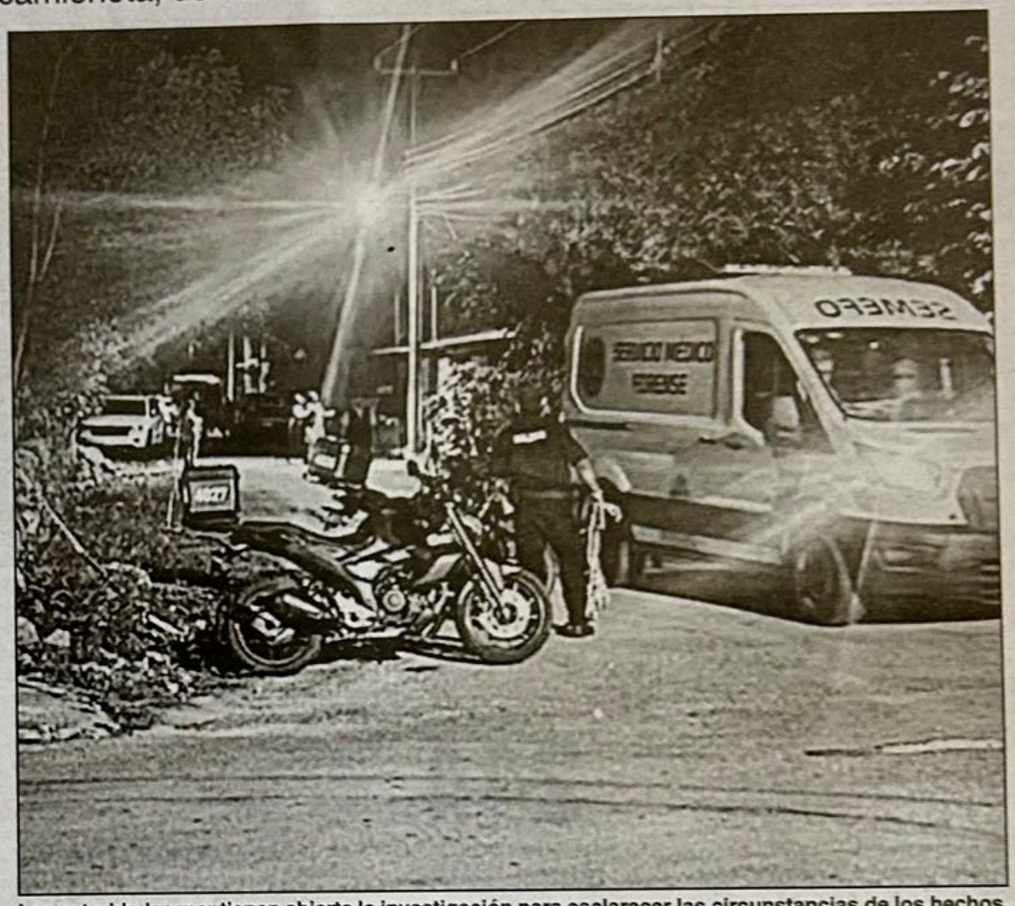

Las autoridades mantienen abierta la investigación para esclarecer las circunstancias de los hechos.

Inquieta un hallazgo macabro

Se desconoce quién colocó la figura y con qué finalidad. (J. L.)

HUNUCMÁ, Yucatán.- Vecinos de la colonia *Tres Reyes* manifestaron su inquietud luego de que una imagen de la Santa Muerte fuera colocada en una pequeña construcción de cemento ubicada en un parque público, cerca de un establecimiento conocido como *La Laguna Azul*, al Oriente de la población.

De acuerdo con los habitantes, se desconoce quién colocó la figura y con qué finalidad. La imagen fue localizada acompañada de una bandera que sostenía un billete, al parecer de dólar, además de un mensaje escrito sobre un plástico de color negro.

Ante el hallazgo, vecinos solicitaron la intervención de las autoridades para conocer el origen de la figura y determinar si existe alguna situación relacionada con su colocación en este espacio público.

La presencia de la imagen generó comentarios entre habitantes, principalmente por tratarse de un elemento que no es común encontrar en parques o espacios de uso público. Algunos vecinos manifestaron sentirse inquietos ante una situación cuyo motivo desconocen.

Los habitantes señalaron que prefieren evitar especulaciones sobre el significado del altar o de los objetos colocados junto a la imagen, y consideraron conveniente que cualquier práctica religiosa o de culto se realice respetando los espacios públicos y evitando situaciones que puedan generar confusión entre la población.

(José Luis López Quintal)

Accidente en Centro deja daños materiales

HUNUCMÁ, Yucatán.- Un accidente de tránsito ocurrido al mediodía de ayer en el Centro dejó como saldo daños materiales de consideración y la movilización de elementos de la Policía Municipal.

El hecho se registró en el cruce de las calles 34 con 36, en una esquina conocida como *La Piña*, donde existen señalamientos de alto para los vehículos que circulan de Poniente a Oriente y viceversa, mientras que la 36 cuenta con preferencia de paso.

De acuerdo con los primeros reportes, uno de los automóviles, conducido por un hombre que transitaba de Poniente a Oriente, presuntamente no respetó la señal de alto y colisionó contra otro vehículo, de modelo reciente, que circulaba sobre la calle 36 con preferencia.

El impacto ocasionó daños materiales en ambas unidades, aunque no se reportaron personas lesionadas.

Elementos de la Policía Municipal acudieron al sitio para tomar conocimiento de los hechos y posteriormente trasladaron los vehículos involucrados a la comandancia, donde se realizarían las diligencias correspondientes para el deslinde de responsabilidades.

(José Luis López Quintal)

Presuntamente el guiador no respetó la señal de alto y colisionó.

Seyé

Recuperan posesión de terreno ejidal

Durante una asamblea, los campesinos de la comunidad acuerdan retomar la propiedad de un predio

SEYÉ, Yucatán.- En un hecho que pocas veces se había visto en esta localidad, campesinos acordaron regresar al ejido un predio de al menos tres hectáreas ubicado en el kilómetro 24 de la Carretera Mérida-Cancún, el cual había sido vendido a particulares en administraciones anteriores bajo acuerdos, que alegaron, no eran válidos.

La asamblea se llevó a cabo en las instalaciones de la Casa Ejidal, ubicada en la calle 32 entre 31 y 33 del Centro, y fue convocada previamente en el mes de agosto según los requisitos establecidos en el artículo 25 de la Ley Agraria.

Carlos Pech Tutzín, comisario ejidal, informó que por primera vez en la asamblea únicamente participaron campesinos con derechos agrarios vigentes, y precisó que la reunión trató de la controversia que existe entre dos particulares por la posesión de un predio.

Indicó que, durante la sesión, los presentes llegaron al acuerdo de regresar la posesión del terreno en disputa al ejido, resolución que estuvo avalada por personal de la Procuraduría Agraria (PA), el cual asistió a la junta conforme a la ley.

La junta se llevó a cabo con la presencia de personal de la Procuraduría Agraria (PA). (POR ESTO!)

"Los comisarios ejidales que me antecedieron acostumbraban a llenar el local con gente que no era del gremio durante la realización de las asambleas. Esta práctica la llevaban a cabo con la finalidad de votar y alcanzar la mayoría en las juntas", denunció.

> *Los comisarios ejidales que me antecedieron acostumbraban a llenar el local con gente que no era del gremio durante la realización de las asambleas".*
>
> **CARLOS PECH**
> COMISARIO EJIDAL

Pech Tutzín advirtió que por más de 10 años los excomisarios lograron meter a empresarios en el padrón ejidal, con el fin de obtener la mayoría en votaciones y vender las tierras que eran del gremio. En esta ocasión, el representante de los campesinos informó que no se les permitió acceso y que el proceso se realizó de manera legal.

(Enrique Chan)

Clubes se enfrentan en partidos de voleibol

SEYÉ, Yucatán.- Integrantes del *Club Cano* organizaron un cuadrangular de voleibol en la modalidad cuatro jugadores contra cuatro, con el objetivo de fortalecer la práctica deportiva y fomentar la sana convivencia entre los habitantes de este municipio.

De acuerdo con Luis Cano, director de la agrupación deportiva, este certamen contó con la participación de cuatro escuadras: el equipo *Quetzales, Sharks Dangers* de Xocchel, *Club Dragones* de Motul y el conjunto de *Tolokes.*

Los encuentros tuvieron lugar en la cancha deportiva ubicada en el cruce de la calle 33 con 36 de esta localidad, recinto que albergó la totalidad de las etapas eliminatorias. A las instalaciones acudieron decenas de aficionados, quienes aprovecharon para reunirse en los alrededores e impulsar con notable entusiasmo a sus grupos favoritos.

El desarrollo del torneo derivó en una final entre el *Club Dragones* de Motul y la escuadra de los *Sharks Dangers*. Tras un choque de alta exigencia sobre la cancha, el representativo de Motul aseguró la victoria definitiva para alzarse como el campeón del evento con tres *sets* ganados contra uno de su rival.

Al concluir la actividad, el comité organizador procedió a la entrega formal del incentivo económico destinado al equipo triunfador, además de otorgar reconocimientos verbales e institucionales a los demás deportistas por la entrega mostrada.

(Enrique Chan)

Los encuentros promovieron la práctica deportiva. (POR ESTO!)

Está en *El Niño de Atocha*. (E. C.)

Solicitan mantenimiento urgente de un parque

SEYÉ, Yucatán.- Habitantes de la colonia *El Niño de Atocha* solicitaron la intervención de las autoridades locales y de la Dirección de Aseo Urbano para la ejecución de trabajos de mantenimiento en el parque principal del sector, ante la mala condición en la que se encuentra este espacio público.

Durante un recorrido por el lugar, se constataron afectaciones en el sistema de iluminación, desgaste en la pintura de la infraestructura y falta de labores de chapeo; además, las precipitaciones recientes han ocasionado el incremento de la maleza, la cual ocupa áreas destinadas a la recreación de los colonos.

De igual forma, la infraestructura infantil y sus alrededores muestran presencia de corrosión, situación que limita la presencia de los niños y jóvenes para la práctica de actividad física o de esparcimiento en el sitio.

Los colonos hicieron un llamado a las autoridades correspondientes para la atención prioritaria de este reporte y la pronta rehabilitación de este parque.

(Enrique Chan)

Supervisan los talleres culturales

TAHMEK, Yucatán.- Como parte de las acciones correspondientes al curso escolar 2026-2027, la coordinadora general del Programa de Misiones Culturales en la entidad, Verónica Quiñones, efectuó una visita de inspección al *Lugar del abrazo fuerte* para verificar el avance de los talleres.

Durante la inspección estuvo presente Elpidio Álvarez, supervisor de la Zona 01 del programa, quien felicitó a los maestros de cada taller por la labor que desempeñan al frente de sus estudiantes.

En el recorrido se constataron los avances en los talleres de repostería, música y canto, educación básica, recreación y danza, donde el personal docente mostró los ejercicios impartidos al alumnado.

Constataron el desempeño de alumnos y estudiantes. (E. Chan)

Al concluir la revisión, los encargados de los talleres platicaron con la coordinadora sobre las necesidades, las estrategias y las actividades que se aplican en esta demarcación.

(Enrique Chan)

Sazonan sus conocimientos

Cocineros locales participan en una capacitación enfocada en preservar los saberes gastronómicos

Uno de los principales objetivos es fomentar el uso de productos nativos y la transmisión de entendimientos, además de profesionalizar las habilidades.

TEKAX, Yucatán.- Cocineros locales participaron en el curso *Cocineras Tradicionales*, organizado por la Dirección de Turismo municipal en coordinación con la Secretaría de Fomento Turístico del Estado, con el objetivo de fortalecer sus conocimientos y contribuir a la profesionalización del sector.

El taller forma parte del Programa Integral de Capacitación y Competitividad Turística 2026, mediante el cual se busca mejorar la calidad de los servicios y brindar nuevas herramientas a quienes forman parte del gremio en el municipio.

Juan Carlos Bautista, de la Secretaría de Fomento Turístico, destacó que la gastronomía tradicional es parte fundamental de la identidad de Tekax y representa también una oportunidad para continuar impulsando al sector, al preservar las tradiciones y reconocer el talento de quienes mantienen *vivas* las raíces de la comunidad a través de la cocina.

Explicó que este tipo de cursos contribuye al rescate y fortalecimiento cultural, al preservar, enseñar y revalorizar las recetas, técnicas ancestrales y conocimientos comunitarios relacionados con la gastronomía regional.

Añadió que uno de los principales objetivos es fomentar el uso de productos nativos y la transmisión de saberes, además de profesionalizar los conocimientos de las portadoras de la tradición mediante capacitación en temas como el manejo higiénico de alimentos, administración y emprendimiento turístico.

(Jaime Tun)

Alumnos de sexto de primaria se informan sobre el cáncer infantil

PETO, Yucatán.- Alumnos de sexto grado de la primaria *Miguel Hidalgo* participaron en un taller sobre cáncer infantil, realizado en el marco del *Mes Dorado*, con el propósito de que conozcan las principales características y señales de alerta de esta enfermedad para favorecer su detección oportuna. La actividad estuvo a cargo del pasante de Salud Comunitaria, Rubén Cab Tamayo, y personal del Centro de Salud. Los estudiantes elaboraron carteles con información, los cuales posteriormente colocaron en paredes y pasillos del plantel para compartir el mensaje. (Gaspar R.)

Inauguran centro de idiomas

PETO, Yucatán.- Con el objetivo de fortalecer la formación académica y las competencias en el idioma inglés, fue inaugurado el Centro de Idiomas de la Universidad Tecnológica del Mayab, con la develación de la placa que marcó el inicio de actividades de este nuevo espacio.

El acto estuvo encabezado por el rector de la institución, Luis Fernando Santos Sánchez, acompañado de directivos de la UT del Mayab y representantes de la editorial *Richmond*.

El nuevo Centro de Idiomas permitirá a los estudiantes desarrollar y fortalecer sus conocimientos de inglés, desde niveles básicos hasta avanzados, de acuerdo con los criterios establecidos por el Marco Común Europeo de Referencia para las Lenguas (MCER).

Uno de los principales beneficios será la posibilidad de acreditar y certificar oficialmente el nivel de inglés mediante evaluaciones al concluir cada etapa, de manera que los alumnos puedan contar con un documento que respalde sus competencias en el idioma al finalizar su formación universitaria.

Asimismo, el centro ofrecerá cursos dirigidos a estudiantes de diferentes niveles educativos, desde primaria hasta educación superior, con lo que se busca ampliar el acceso a la enseñanza del inglés y a procesos de certificación.

(Gaspar R./Pedro Cauich)

Certificarán ofici... su nivel de inglés en la

Oxkutzcab

En las labores participaron la Comisión de Búsqueda de Personas, la Policía Estatal Investigadora del Estado de Quintana Roo, el Ejército Mexicano, así como oficiales municipales.

Continúa búsqueda de extraviados

Autoridades desplegan un operativo para hallar a Elmer Axel Balam y Alex Alberto Poot Poot

OXKUTZCAB, Yucatán.- En un esfuerzo coordinado para localizar a Elmer Axel Balam Poot y Alex Alberto Poot Poot, desaparecidos desde el 24 de abril del 2020, autoridades de los tres órdenes de Gobierno desplegaron un operativo de búsqueda en diversos puntos de esta localidad.

En las labores participaron elementos de la Comisión de Búsqueda de Personas, agentes de la Policía Estatal Investigadora del Estado de Quintana Roo y del Ejército Mexicano, así como policías municipales de Oxkutzcab, quienes realizaron las diligencias en coordinación con los familiares de los jóvenes.

A través de un comunicado realizado a través de sus redes sociales, la Dirección de la Policía Municipal de Oxkutzcab informó que el miércoles pasado se realizó un operativo, donde las brigadas recorrieron distintos sectores del municipio, colocaron carteles con las fichas de búsqueda e inspeccionaron centros de rehabilitación de la zona, como parte de las acciones de campo para obtener información que permita establecer el paradero de los desaparecidos.

Se sabe que Elmer Axel Balam Poot, de 17 años, fue visto por última vez en Ignacio Zaragoza, municipio de Lázaro Cárdenas del estado de Quintana Roo. Mide 1.75 centímetros, es moreno claro, con señas particulares como una cicatriz en la ceja derecha y lunares en el cuello. Además, al momento de su desaparición, llevaba una cadena con una medalla de acero inoxidable de San Benito.

Mientras que Alex Alberto Poot Poot, de 19 años, fue visto también por última vez en Ignacio Zaragoza. Es moreno claro, con 1.75 centímetros de altura, cabello lacio y tiene señas particulares como un lunar en la mejilla izquierda y una cicatriz en la espinilla izquierda. Antes de desaparecer vestía una bermuda de color negro y una playera azul marino.

Las autoridades exhortaron que quienes tengan algún informe sobre su paradero se contacten directamente con la Comisión de Búsqueda de Personas de Quintana Roo al número 9983362579.

La Dirección de la Policía Municipal de Oxkutzcab refrendó su disposición para continuar colaborando con las autoridades de los distintos niveles de Gobierno y con las familias, a fin de dar seguimiento a las labores de localización.

(Jaime Tun/Redacción POR ESTO!)

Se desploma una pared de bloques encima de albañil

PETO, Yucatán.- Un trabajador de la construcción, de 43 años de edad, resultó con una fractura expuesta en la pierna izquierda, luego de que una pared de bloques se desplomara y cayera sobre.él, en la colonia *Felipe Carrillo Puerto*.

ACCIDENTE

1

trabajador terminó con una fractura expuesta en la pierna izquierda.

El accidente desafortunado ocurrió poco después del mediodía, en la calle 43 con 41, donde se encontraba el trabajador realizando sus labores en el interior de una construcción.

De acuerdo con lo informado, una fuerte racha de viento habría provocado el desplome de la pared, cuyos bloques cayeron sobre el empleado, quien resultó lesionado.

Sus compañeros solicitaron de inmediato el apoyo de los servicios de emergencia. Al sitio arribaron elementos de la Policía Municipal y paramédicos de la Secretaría de Seguridad Pública (SSP), quienes brindaron los primeros auxilios al trabajador.

Debido a la gravedad de la lesión, el hombre fue abordado en la ambulancia Y-42 y trasladado al Hospital General de Tekax, donde recibiría atención médica especializada. Mientras, elementos de la Policía Municipal tomaron conocimiento de lo ocurrido y realizaron las diligencias correspondientes.

(Gaspar Ruiz)

El trabajador fue atendido por paramédicos de la SSP que llegaron a la calle 43 con 41. (POR EST

Muestran su talento en el ring

Boxeadores de la *Ciudad de Reyes* dejan en alto el nombre de su club al destacar en ùn torneo de Conkal

TIZIMÍN, Yucatán.- Una noche de celebración patria se transformó en una jornada memorable para el boxeo local, con una destacada actuación de los representantes de *Equinox Boxing* Club Tizimín, quienes dejaron constancia de su preparación y determinación durante una velada celebrada en el municipio de Conkal.

El cuadrilátero fue escenario de tres combates que marcaron una importante fecha para los pugilistas tizimileños. En el encuentro sobresalió la actuación de Naomi Soberanis, quien se proclamó campeona nacional del torneo *Revancha*, luego de enfrentar a Andrea *Venadita* Guillén, representante del Club de Box *Arjona*.

La jornada también tuvo como protagonista a José Luis Reyes, quien subió al ring para medirse con Vicente Gómez, del *Club de Box Baca*, en una contienda por el Campeonato Regional *Vacante*, título que finalmente quedó en manos del representante tizimileño.

Otro momento significativo llegó con Reyes Cemé, quien hizo su *debut* competitivo sobre el cuadrilátero en nada menos que en una pelea por el campeonato estatal. En su primera experiencia dentro del ring, enfrentó a Luis Sánchez, del Club *ProBoxing* de Mérida, en un compromiso que representó un importante reto para el joven pugilista.

Detrás de estos resultados se encuentra un proceso constante de entrenamiento y disciplina, encabezado por el profesor Ángel Manzanero, quien ha acompañado la preparación de los pugilistas y fomenta entre los jóvenes la pasión por esta especialidad.

Para *Equinox Boxing* Club Tizimín, los resultados obtenidos representan el *fruto* del trabajo realizado durante semanas de preparación, así como una motivación para continuar impulsando el talento local.

Con tres actuaciones que dejaron *huella*, el boxeo tizimileño celebró una jornada de orgullo, demostrando que la disciplina, el esfuerzo y la constancia siguen abriendo camino a las nuevas generaciones de pugilistas.

(Efraín Valencia)

Los pugilistas locales sorprendieron al público con su habilidad y preparación durante los encuentros programados. (POR ESTO!)

ATLETAS

3

jóvenes de esta ciudad destacaron durante el encuentro de boxeo.

Cristianos participan en una velada patria

TIZIMÍN, Yucatán.- En un ambiente de alegría, convivencia familiar y reflexión espiritual, la iglesia cristiana *Calvary Familia de Dios* celebró las fiestas patrias y el 216 aniversario del inicio de la Independencia de México, con una jornada que centró su mensaje en la libertad que, de acuerdo con la fe, se encuentra en Jesús.

La velada no solamente representó una oportunidad para recordar uno de los acontecimientos más importantes de la historia nacional, sino también para reflexionar sobre aquellas situaciones que, en la vida cotidiana, pueden convertirse en verdaderas cadenas y limitar la tranquilidad y el bienestar de las personas.

Durante el encuentro, Jorge Carlos Sosa Souza, pastor de la congregación, tomó como base el pasaje del Evangelio de Juan que señala: "Si ustedes obedecen mis enseñanzas, serán verdaderamente mis discípulos: conocerán la verdad y ésta los hará libres", a partir del cual desarrolló un mensaje dirigido a las familias presentes.

Como parte de las actividades, los asistentes disfrutaron de un variado programa recreativo que permitió fortalecer la convivencia entre las familias. La velada incluyó participaciones especiales, alabanzas con estilo ranchero, juegos de azar y diversas dinámicas organizadas por la maestra Rita López, que propiciaron momentos de diversión y alegría entre chicos y grandes.

La gastronomía también tuvo un *papel destacado* durante la celebración, con el tradicional pozole estilo Jalisco como platillo especial, el cual fue compartido por las familias asistentes.

Al concluir las actividades, el pastor Jorge Sosa anunció la próxima celebración anual *Viva la Familia*, que se llevará a cabo del 21 al 26 de octubre, evento en el que la congregación nuevamente *abrirá sus puertas* para recibir a fieles e invitados.

(Luis Manuel Pech Sánchez)

Se realizaron diversas dinámicas con relación al aniversario de la Independencia de México.

Disfrutan los juegos tradicionales

Habitantes viven una intensa y divertida jornada con dinámicas como el palo encebado y la carrera de sacos

TEMOZÓN, Yucatán.- Con un ambiente de alegría y convivencia, se llevó a cabo una jornada de juegos populares con motivo de la celebración de la Independencia de México, actividad que cada año reúne a numerosas familias de este municipio.

Las instalaciones de la expo feria fueron nuevamente el punto de encuentro para cientos de temozonenses que acudieron desde la tarde para participar o disfrutar como espectadores de las distintas actividades preparadas para la celebración patria.

Entre los juegos realizados se encontraron las carreras argentinas, carreras de sacos, jala soga y otras dinámicas tradicionales que pusieron a prueba la velocidad, coordinación y fuerza de los participantes.

Una de las actividades que mayor expectativa generó fue el tradicional palo encebado, que, como ocurre cada año, convocó a participantes de diferentes edades.

Desde las primeras horas de la tarde y hasta la noche, niños y jóvenes tomaron parte en las competencias, mientras familiares y asistentes acompañaron las actividades entre risas, porras y momentos de convivencia.

Conforme avanzó la jornada, la participación se amplió y también se integraron grupos mixtos conformados por adultos, jóvenes y niños, quienes aceptaron el reto de subir el palo encebado para intentar alcanzar el premio colocado en la parte superior.

Sin embargo, en esta ocasión ninguno de los participantes logró llegar hasta la parte más alta y bajar la bandera que se encontraba en la cima.

RECOMPENSA

1

premio fue divido entre los participantes del palo encebado.

Ante esta situación, los organizadores determinaron dividir el premio entre todos los participantes que tomaron parte en este último desafío.

Además de la convivencia, durante las diferentes actividades se entregaron premios en efectivo por parte de los organizadores, como parte de los incentivos para quienes participaron en los juegos.

La jornada permitió a las familias de Temozón disfrutar de una celebración diferente, en la que las actividades tradicionales ocuparon un lugar central y sirvieron como punto de encuentro entre varias generaciones.

Estos juegos forman parte de las costumbres que se mantienen durante las celebraciones patrias en el municipio y que, cada año, permiten preservar dinámicas recreativas que han acompañado a distintas generaciones de temozonenses.

(Alfredo Osorio Aguilar)

Los competidores demostraron sus habilidades durante diversas actividades. (Alfredo Osorio Aguila

Realizan un torneo de softbol

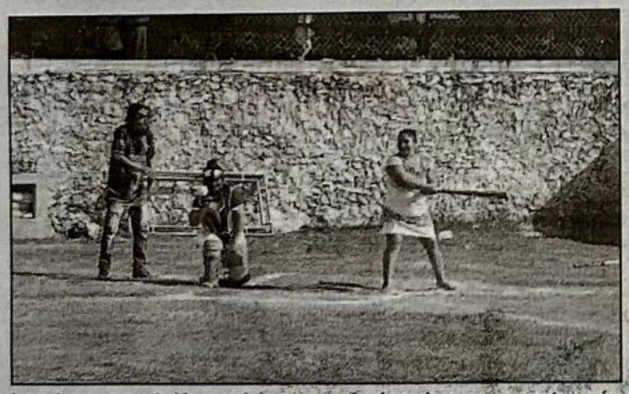

Las *Amazonas* de Yaxunah lograron el primer lugar en su categoría.

PISTÉ, Tinum.- Se llevó a cabo un torneo *relámpago* de softbol en el campo *La Guadalupana,* ubicado en la cabecera municipal, como parte de los eventos deportivos por la celebración de la Independencia de México.

La justa deportiva contó con la participación de equipos femeniles y varoniles, tanto de la localidad como de municipios circunvecinos.

El encuentro destacó por la amplia respuesta de los aficionados al softbol, así como por el ambiente familiar y de compañerismo que se mantuvo en todo momento.

Al final de la jornada, en la que se vivieron intensas emociones, las *Amazonas* de Yaxunah, provenientes del municipio de Yaxcabá, se alzaron como las campeonas de la rama femenil, mientras que los *Nahuales* de Pisté lograron la primera posición en su respectiva categoría.

Ambos equipos recibieron el reconocimiento del público y sus premios. Asimismo, los grupos destacaron la importancia de este tipo de eventos deportivos para seguir impulsando la práctica de diversas disciplinas en beneficio de las nuevas generaciones.

"Tuvimos momentos muy entretenidos jugando el deporte que más nos gusta", expresaron los participantes.

Finalmente, las autoridades deportivas de Tinum reconocieron a cada jugador por su entrega, entusiasmo y habilidad.

(Nicolás Ku Dávila)

Fomentan el *espíritu* de compañerismo

BUCTZOTZ, Yucatán.- En el marco de los festejos por el 216 aniversario del inicio de la Independencia de México, habitantes de este municipio vivieron grandes momentos de convivencia y alegría con la realización de diversos juegos tradicionales.

El punto de reunión fue la plaza de toros de *San Isidro*, donde grandes y pequeños se reunieron con emoción para participaron en el palo encebado y la persecución de *cochinitos.*

Los organizadores informaron que dos cochinos fueron soltados en la plaza para que los niños de la localidad trataran de atraparlos. La actividad *robó* carcajadas, aplausos y gritos de emoción de los asistentes, quienes animaron a los pequeños durante todo momento.

Asimismo, jóvenes y adultos participaron en el palo encebado, un juego tradicional arraigado en la comunidad. Esta dinámica destacó por la habilidad de los competidores, quienes pusieron a prueba su resistencia e ingenio.

Al final se premiaron a los ganadores y se les agradeció por su participación en estas actividades que fomentan el *espíritu* de unidad en la comunidad.

(Concepción Noh)

Los asistentes persiguieron *cerditos* y p

Brindan un momento de apoyo

Grupo de voluntarios visitan el Hospital General y entregan refrigerios a pacientes y familiares

VALLADOLID, Yucatán.- Con la intención de brindar un momento de compañía y apoyo a personas que atraviesan alguna situación de salud, un grupo de voluntarios realizó una visita al Hospital General de Valladolid, donde entregaron refrigerios a pacientes y familiares.

La actividad fue organizada por Antonio Oy, quien, en esta ocasión, estuvo acompañado por amigos que se sumaron de manera voluntaria a la iniciativa.

Durante la visita, los participantes llevaron alimentos y algunas palabras de ánimo a quienes se encontraban en el nosocomio, procurando que el encuentro representara un gesto de solidaridad en medio de las circunstancias que enfrentan.

EL DATO

- Este tipo de acciones se realiza de manera periódica desde hace casi siete años, como una forma de mantener el acompañamiento a personas que, por diferentes motivos, deben ir o permanecer en el hospital.

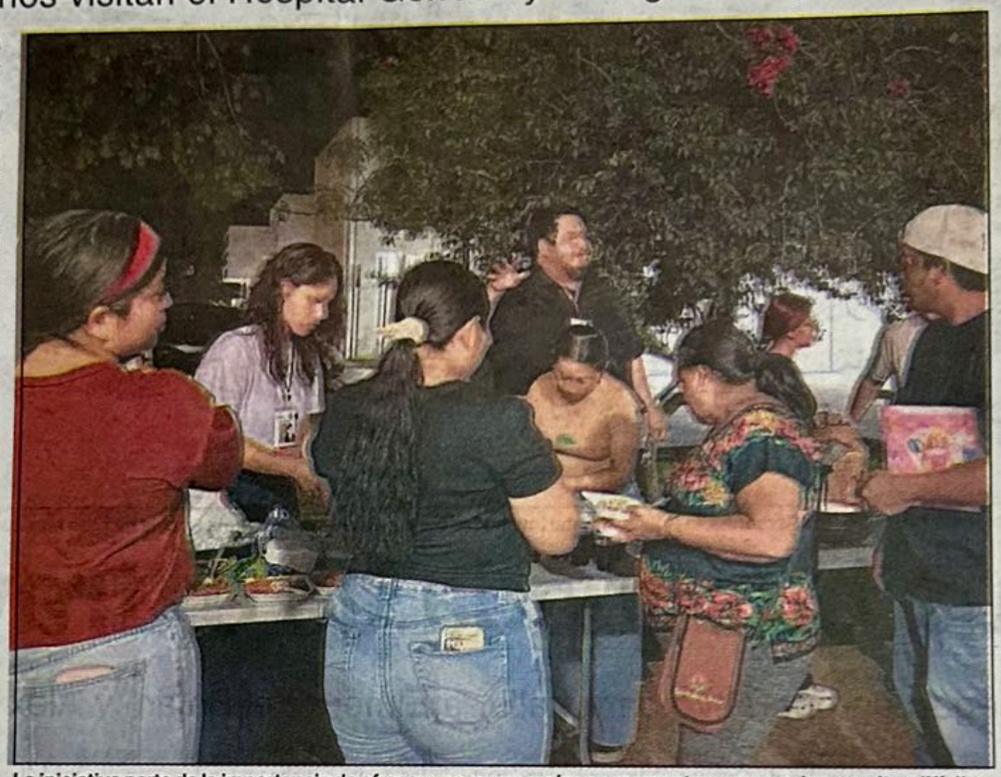

La iniciativa parte de la importancia de ofrecer una *mano amiga* en momentos que pueden resultar difíciles.

La iniciativa parte de la importancia de ofrecer una *mano amiga* en momentos que pueden resultar complicados para pacientes y familiares, especialmente cuando las condiciones de salud implican permanecer durante varias horas en un hospital.

Más allá de la entrega de los refrigerios, los voluntarios buscan generar un espacio de cercanía y acompañamiento, recordando que los pequeños gestos también pueden representar un apoyo para quienes atraviesan momentos difíciles.

Antonio Oy destacó la participación de los voluntarios que se sumaron a esta jornada y que hicieron posible llevar a cabo la visita.

La actividad se desarrolló de manera organizada y con el propósito de contribuir, desde la solidaridad ciudadana, a hacer más llevadera la estancia de quienes se encontraban en el Hospital General de Valladolid.

(Alfredo Osorio Aguilar)

Vías *se tiñen* de verde, blanco y rojo

La jornada comenzó a las 7:00 horas de ayer con el homenaje correspondiente en la plaza principal.

CHEMAX, Yucatán.- Con la participación de estudiantes, docentes, autoridades y familias, se llevó a cabo en la cabecera municipal el desfile cívico-militar conmemorativo del 216 aniversario del inicio de la Independencia de México, actividad que reunió a instituciones educativas de distintos niveles.

La jornada comenzó a las 7:00 horas de ayer con el homenaje correspondiente en la plaza principal, donde se congregaron integrantes de la comunidad educativa y autoridades locales para participar en el acto cívico.

Posteriormente, alrededor de las 7:30 horas, inició el desfile cuyo recorrido partió de la calle 14 con 16, continuó sobre la 21 y concluyó en la 34 con 21, frente al campo *Pedro Díaz González*, ubicado en la colonia *San Francisco de Asís*.

De acuerdo con información de la Dirección de Educación Municipal, en el desfile participaron 11 contingentes conformados por estudiantes de instituciones de educación primaria y secundaria, quienes estuvieron acompañados durante el trayecto por sus docentes.

La organización de las actividades se realizó previamente mediante acuerdos entre directores de instituciones académicas de la cabecera municipal, desde educación inicial y preescolar hasta media superior.

Al concluir la dinámica, se reconoció la participación de las escuelas y la disposición de sus directivos y docentes para integrarse a las actividades cívicas.

También se destacó la importancia de la colaboración entre las instituciones para mantener espacios de convivencia y participación comunitaria.

Asimismo, se señaló que este tipo de celebraciones permiten acercar a las nuevas generaciones a las tradiciones patrias y reforzar valores como el respeto, la responsabilidad y el sentido de pertenencia.

La conmemoración concluyó en un ambiente de participación de las familias y la comunidad educativa, que se sumó a las actividades organizadas con motivo de las fiestas patrias en el municipio de Chemax.

(Alfredo Oso[illegible]lar)

Acude a revisión nacional

VALLADOLID, Yucatán.- El Instituto Tecnológico Superior de Valladolid (Itsva) participó en la XVI Revisión Nacional del Sistema de Gestión Integral (SGI), realizada en Monclova, Coahuila, encuentro que reunió a representantes de 44 Institutos Tecnológicos Descentralizados, integrados en tres grupos multisitios del sistema.

En representación del Itsva acudieron el director general, Héctor Daniel Aguilar Rivero, y Nardo Leonel Balam Álvarez, representante de la Dirección ante el Sistema de Gestión Integral, quienes participaron en las actividades de análisis, evaluación e intercambio de experiencias desarrolladas durante la jornada.

Como parte de los trabajos, se presentaron las mejores prácticas de cinco institutos de cada grupo multisitios, lo que permitió compartir experiencias, estrategias y acciones implementadas para fortalecer el funcionamiento de los sistemas de gestión.

Posteriormente, se realizaron mesas de trabajo para analizar los resultados del Programa Institucional de Desarrollo (PID) correspondientes a los dos últimos semestres, con el propósito de identificar avances, áreas de oportunidad y acciones de mejora.

Durante la revisión también se evaluaron los resultados de los cinco procesos que integran el Sistema de Gestión Integral, así como los indicadores relacionados con los ámbitos ambiental, de seguridad y salud en el trabajo, y de gestión de la energía.

(Víctor Ku)

Fue el direct[illegible]r general del Itsva y otro re[illegible]resentante.

CAQUISTOCRACIA
EL ARTE DE GOBERNAR CONVIRTIENDO LA COSA PÚBLICA EN UN ESTERCOLERO DE INCOMPETENCIA, CORRUPCIÓN Y OCURRENCIAS.
Cuco Mora
GOBIERNO
MÁS DISCURSOS MENOS RESULTADOS
INCOMPETENCIA
CORRUPCIÓN
OCURRENCIAS
SIMULACIÓN
NEPOTISMO
AMIGUISMO
LA COSA PÚBLICA
¿HASTA CUÁNDO?
RENOVACIÓN O REVOCACIÓN
EDUCACIÓN
TRABAJO
ALIMENTACIÓN
SEGURIDAD
POR UN MÉXICO LIMPIO... DE CAQUISTOCRACIA.
Cuco Mora / DHM...

DESPLUMANDO AL GANZO

Por Cuco Mora, al alimón con el Compadre Chiles

ENTREVISTAS SIN GUION DE FRENTE A LA CIUDADANÍA
CUADRILÁTERO POLÍTICO 2027
IDEAS PROPUESTAS DEBATE YUCATÁN
Yucatán habla
TU VOZ CUENTA
YUCATÁN
2027
AQUÍ SE DISCUTEN LAS IDEAS DE YUCATÁN
Más propuestas Mejores gobiernos
Yucatán su gente su futuro
TRANSMISIÓN EN VIDEO
Diario de Diarios
Todo en un solo lugar
https://diariodediarios.com.mx/